LA PRENSA

BUENOS AIRES, ... 13 DE JUNIO DE 1921 — Dirección y Administración: Avenida de Mayo 567 y ...

DIVERSIONES PUBLICAS

TEATROS

VARIEDADES

COMPRA DE CASAS

PERMUTAS

PRESTAMOS E HIPOTECAS

INSTALACIONES Y ACCESORIOS PARA NEGOCIOS

COMPRA Y VENTA DE NEGOCIOS

AVISOS COMERCIALES

[illegible]

... EN GENERAL

... y dormitorio, ... elegante. ... 474. v16

VENDO PARTICULARMENTE mis muebles. Provincias Unidas ...

VENDO LOS MUEBLES DE UN DTO. ... Larrea 618, D. 3.

VENDO DORMIT. MATR. COMPL. y comedor ... México 1342. v11

VENDO DORMITORIO cedro, caoba ... de Irigoyen 1843. v13

VENDO ... todo el menaje ... Pueyrredón 1722. v16

VENDO regio comedor dormit. caoba ... part. ... Liniers ... v15

VENDO BARATO DORMIT. COMED. ... escrit., camas, sillas ... v13

VENDO BARATISIMO comedores, dormitorios nuevos modernos, roperos aparadores, sillas, escrit., Piedras 824. v16

VENDO varios dormitorios regio comedor sala, espejo, jardinera, vestib. ... bañera, baño escritor ... San Juan 2360. v14

AVISOS PARA SEÑORAS Y SEÑORITAS

A DOMICILIO, modista de sombreros se ofrece, Juan Jaurés 84. v13

ACOLCHADOS se forran de todas clases, Rivadavia 1953, U. T. 5336, L. v3julio

A ... trajes p. figurín, hago desde 10 $, y reformas; Bmé. Mitre 865.

A LAS FAMILIAS: lana tricotet, la mejor clase, 4.50 paquete de 5 madejas de 50 gramos, San José 270.

APRENDA corte, confección y sombreros en 15 lecciones cada curso. "Corte Gráfico", R. L. Falcón 2202, Flores. v14

ATENCION. — Don Juan Iturriberrigorrigoicoerrotaberricoechea, Sarmiento 1082, ha rebajado todos los precios para señoras, colegiales y hombres, zapatos suela goma p. colegial 2.95, zapato goma p. lluvia 2.95, botitas paño forradas 4.50, zapatos paño señora 2.95, plantillas de lana 0.20. v15

A LA CIUDAD DE PARIS, SANTA FE 2312. Grandes ocasiones, vestidos fantasía lana a 29, 25, 29, 34 y 19.50 $; tapados casimir y paño lana a 45, 39, 29 y 16.95 $; batón vestido bombasí a 4.50 y 4.95 $; tapados niñas a 4.50 ... bombasí ... 2.95, medias de seda a costura ... 2.50 y 1.25. Calle Santa Fe número 2312 y Azcuénaga.

BORDADOS PARA VESTIDOS, plegados, forrado botones, remito interior, casa Huerta, Ford 690. v13

BARATILLO MUSTAFA, Bmé. MITRE 1145. — Paño velour 140 de ancho, pesos 3.90; tricot lana 140 ancho, $ 7.90; satén seda, $ 3.90; franeleta $ 0.45; sarga marino y negra, 130 de ancho, pesos 4.90. Saldo de colchitas. Visítenos y ganará dinero.

CORTE y c., lencería, repujado, p. modico, profesora com., Garro 3173. v13

CANAS! Radial 3.30 Crema Paris 1.50; A. Mallrat, B. Mitre 1573. v15

COSTURERA competente se ofrece por día en casa de flia., Cevallos 224. v14

DEPILACION por la electrolisis $ 3, antigua exped. Virman, Tacuarí 615. v14

DEPILACION completa de vellos y puntos negros, se consigue únicamente con el "Extractor" vegetal inof., prueba gratis, Sra. Giner, Entre Ríos 926. v16

EX cortador de Harrods, tailleur y tapados 30 y 40, Q. Bocayuva 527. v13

ENSEÑANZA ráp. y garant. de corte, conf. y sombreros por prof. comp., clases diurnas y noct. Rivadavia 2103. v14

MOLDES se cortan sobre medida, "Corte Gráfico", R. L. Falcón 2202, Flores. v14

MEDIAS DE SEDA, LIQUIDACION, "La Nueva", C. Pellegrini 626. v13

MODISTA, Paraná 152, moldes, vestidos, arreglos, tap., pieles, prec. módic. v30

MASAJES y manicura a domicilio, Chile 924, 1er. piso, derecha. v13

MODISTA competente, hace y reforma vestidos, tapados y sombr. México 763.

MODISTA competente, ofrécese para familia distinguida, sabe bordar, por casa, F. C. Estados Unidos 2067.

MODISTA competente sin pretensiones, con un niño de 2 años, desea colocarse, Independencia 2470. v14

MODISTA SASTRE, tapados, etc., ofrécese a domicilio, Saenz Peña 474. Teléf. 2542 B. Orden.

PIELES VENDO, con facilidades de pago, por carta a Birmajer, Cangallo 2046. v14

PIELES finas, facilidades de pago, cartas a Naslavsky, Ombú 394. v14

PIELES, CUELLOS, PUÑOS, FINAS, fácil., a fiador, F., Riglos 859. v14

PIELES finas, con facilidades de pago. Gran stock en capas, sacos y tapados en moldes de última creación, zorros azules, blancos, etc. Bmé. Mitre 2132. v19

SASTRE de señora tailleur y tapado a 40 $ a la hechura, Lavalle 1079. v15

SASTRE señora, tailleur, a 40 $ hechura, C. Pellegrini 355 U. T. 1519, Riv. v11

SOMBREROS adornados desde 10 $, formas felpa, terciopelo y seda, última moda, desde 7 $, Esmeralda 879. v13

SRA. sola modista, desea pieza, en cambio de costura, solamente por calle Ecuador 1512. v13

USTED puede obtener una ganancia inmediata de 20 $ recomendando nuestro calzado "Ana", Lavalle 234. v10

VESTIDOS elegant., poco uso, vdo. baratos, Marie Louise, Corrientes 1364. v14

ZURCIDORA, tejed. invisibl., ropas, alfom., Viamonte 713, U. T. 3811, Avda. v15

ZURCIDORA y tejedora diplomada, tejidos invisibles, C. Pellegrini 430. v18

ZURCIDORA tejedora dipl., trabajo fino, especial apolillado, Corrientes 2246. v17

ZURCIDORA, tejedora invisible en toda clase de ropa, Libertad 181. v18

ZURCIDORA y tejedora, única diplomada de verdad, Maipú 534, T. 6373 Av. v6jl.

AVISOS PARA HOMBRES Y NIÑOS

A 10 $ DOY VUELTA sobretodos y perramus, trajes 15 $; Cochabamba 1165. v18

A 10 y 20 $ DOY vuelta sobr. y ref. trajes $ 15 y 20, señora $ 25, hech. $ 35; trat. nno; Perú 666, U. T. 1150, Riv. v19

CAMISAS para hombres, hago medida y composturas especiales, Alsina 1514. v19

LA TINTORERIA "THE OXFORD" es la mejor en limpieza, teñido, reformas y dado vuelta, San Martín 525, U. T. 1403 y Cabildo 535, U. T. 1032 Belgr. v22

MAS BARATO que nadie, doy vuelta trajes y sobretodos, se componen a medidas. Libertad 384, U. T. 3625 Lib. v18

MAS BARATO QUE NADIE: den vuelta trajes, sobretodos, compone a medida, Aguilar 2193, Belgrano. v17

SASTRERIA Padovani, da vuelta trajes y sobr., y hechur. C. Pellegrini 430. v15

TRAJES, sobretodos a medida, doy vuelta quedan nuevos, arreglo, comp., tintorería propia, zurcidora y tejedora, sastrería, Esmeralda 906, U. T. 2550, Juncal. v6jl.

COMPRA Y VENTA DE LIBROS

COMPAÑIA ARGENTINA DE LIBROS, compra toda clase de libros usados a domicilio, pagando el máximum y al contado; avisar a Cerrito 657, U. T. 4494 Lib.

LIBROS de Derecho, Diccionarios, etc., compro, Piedras 421, U. T. 4728, Riv. v17

VENDO PARTICULARMENTE diccionario enciclopédico Hispano Americano, tela, casi nvo. Cta. J. P. Suipacha 1001. v13

VENTAS VARIAS

ANTES de comprar materiales eléctricos y sanitarios, cons. Corrientes 1686. v17

ALAMBRE galv. 8, 9 y 10 de 40 k., gran partida, liquido, B. Irigoyen 1544.

A PRECIO DE REMATE alambre tejido de 1.50 de alto, el mt. 0.55, postes 3x3, 2.50 c/u. $ 1.50, tablas 1x6 de madera dura, el metro, 0.39; Lima 1161. v13

ALFOMBRAS! ALFOMBRAS! para salas, dormitorios y comedores de todas clases y medidas, precios de verdadera liquidación, alfombritas desde 6 $, camineros desde 2 $, felpudos desde 1.50, casa especial, Rivadavia 1915. v16

BALANZAS TOLEDO VENDEN DE ocasión, Maya y Cía., Reconquista 291.

BALANZA Toledo y Dayton vendo, 1/2 valor, Spina, Corrientes 1427. v15

BOLSAS para maíz, 1er. uso, sin rem., 10, carbón 4, Soler: Sarmiento 412. v11

CINEMATOGRAFOS, ARCOS, resistencias, repuestos, vendo, San José 344.

CINEMATOGRAFOS, cintas, carbones, objetivos, accesorios, ocasión; Rincón 182.

CORTADORAS de fiambres venden de ocasión, Maya y Cía., Reconquista 291.

CAJAS REGISTRADORAS National vdo. de ocasión Maya y Cía., Reconq. 291.

CHAPA LISA, galv. nueva, surtidas, desde $ 0.22 k. liq. Q. Bocayuva 970. v15

CARPAS CONFECCIONADAS DE TODAS medidas y tamaños, casa Longobardi; Bolívar 280. v30

CIGARROS holandeses importados, Cajas de 50 cigarros, peso 7, Viamonte 641, primer piso, escritorio 5. v1

CARPETAS PARA MESA ASTRAKAN liquido de 3 mts. a $ 59; de 2.50, a $ 44, de 2.75, a $ 75; de 3.20, a $ 92, colores granates, azules y verde, tapicería Rivadavia 1915. v16

ESCALERAS de pintor, liq., hago de otras, barato, Sáenz Peña 1187.

FABRICA jeringas para inyecciones hipodérmicas, vta. p. m. Pavón 3046. v14

FRUTA ESCURRIDA SE VENDE, CO... 181.

GUITARRA FINA, $ 60, nueva costó 120, ... Estados Unidos 1344. v14

HULE imitación cuero liquido a $ 2.50 mtr., tapicería Rivadavia 1915. v16

LAMPARAS, artefactos, ventiladores ... vende en block, Viamonte 2651.

LANA lav. 0.75, col 1.80; camas $ 18, al ... B. Irigoyen 584. v15

LONAS blancas, rayadas e impermeables, ... especiales para toldos y ... casa Longobardi, Bolívar 280. v30

... médico, mesa, instrumentos ... balde a pedal y juego de ... vendo, Cevallos 321.

... IMPERMEABLES DE CASIMIRO ... en piezas y confecciones ... mayoristas, casa Longobardi ... v21

VENTAS VARIAS

MAQUINA DE CALCULAR ... ocasión, Reconquista 291. U. T. 6113, A.

MINISTERIO DE GUERRA. — Dirección General de Administración. — Los días 15 y 16 de junio próximo, a las 14 horas, se procederá al remate de los artículos de rezagos existentes en la Dirección. Entre las mercaderías figuran 12.662 kilos de paño ..., 24.962 kilos de chaquetillas, blusas y pantalones paño, 5.380 kilos de bolsas deterioradas y zapilleras, 1.980 kilos mantas, trapo, y 12.210 kilos de sabanas, toallas, etc. de lienzo. El remate tendrá lugar en el galpón ubicado en la calle Garay No. 856. Las mercaderías están a la vista de los interesados. Por datos a la Secretaría de la Dirección Gral. ... Capital Federal, mayo 31 de 1921. — Hermógenes Lubero, teniente coronel secretario interino. v15

OSOS!! Muñecas, gramófonos, caballitos y discos, liquidamos, Salta 575.

OJO, CORREDORES Y PICHINCHEROS: Vendo espejos biselados ... alfileres corbata, prendedores, tapices, quincallería ... precios muy bajos, B. Irigoyen 65 ...

PAPIONES nuevos, palo blanco, calibre 500 ... liquido partida, Adaime, Gascón 41. v13

PLANCHUELAS, $ 1/2"x1/8", nuevas, liquida J. C. P., Constitución 22 ... F. C. O.

PLANTAS DE DURAZNOS Y CIRUELOS de tres años vendo al 100, $ 25; dirigirse: Carlos Gómez, Fco. Lacroze 3520. v13

SE VENDEN útiles de plancha con ... C. Calvo 1912.

SE VENDE aparato de proyección, con vistas diversas, para familia o Instituto, Victoria 1157, 1 piso.

SE VENDEN 100 plantas duraznos a precios reducidos, de 1 y 1/2 año, tr. ... 136, alt. Rivad. 10300, Liniers v11

TORNILLOS nuevos para madera 1/2 y 3", liq. 1.000 grs. al detalle, Moreno ... v16

TRAJES, CAPOTES Y PONCHOS ENCERADOS, ventas por mayor y menor, casa Longobardi, Bolívar 280. v30

TABLAS y tirantes para casillas, galpones o cemento armado liquida la obra Charcas 2376.

TINTOREROS: TACHOS DE COBRE a doble fondo y simples, platinas y cacillos de cobre, se vden. B. de Irigoyen 1335. v14

TULES DE COLOR Y MADRAS, CORTINADOS y visillos, damascos de seda, dobles y artículos de tapicería a precios económicos, Rivadavia 1915. v16

VENDO 400 toneladas huesos, calcinados, Adaime, Gascón 41. v13

VARILLAS de madera dura, se venden; Pedro Mendoza 2463. v13

VENDO papeles, para empapelar, muy baratos, recién recibidos, Ayacucho 283. v27

VENDO banco de lustrar con tes de bronce y 4 sillones de Viena; Juramento 2476, particular.

VIA DECAUVILLE, ZORRAS, RIELES F. C., para const. puentes y caminos, vendo; Moreno 858-60. v13

FONOGRAFOS, MAQUINAS DE COSER, FOTOGRAFICAS Y ESCRIBIR

A $ 25 Y 50 máquinas Singer y N. Home, otra escr. Cangallo 1582. v18

A CUALQUIER precio, vdo. 3 máq. de coser, Singer, ... 31-15; Defensa 722.

A FAMILIA VENDO MAQUINA SINGER casa particular, Constitución 2055.

A PRUEBA vendo máq. Singer, bobina, otra lanz. 30 $, Belgrano 3425.

A CUALQUIER precio vdo. máq. Singer bobina y N. Home, gar., Bolívar 152. v13

A CUALQUIER precio vdo. máq. Singer bob., N. Home, gar., Bolívar 707. v15

A $ 10 POR MES PUEDE Vd. ADQUIRIR la mejor máquina para coser y bordar, garantizada por 15 años. Precios sumamente baratos. Lecciones de bordado gratis. Otorgamos diplomas; Cabiró Hnos. y Cía., Corrientes 1622. v12

DOS BUENAS máquinas de coser Singer, vendo, casa particular, Salta 564. v18

DESEO vdr. máq. Singer, escr., coso y borda, Belgrano 3895. v16

FONOGRAFO Victrola roble, con tapa nuevo y discos 65 $; Cerrito 1073.

GRAMOFONOS, VICTROLAS más de 100 modelos, en "Casa Chica", Salta 576.

IMPORTAMOS DIRECTAMENTE máquinas de escribir, nuevas y de ocasión, de todos sistemas y modelos, las que ofrecemos completamente garantizadas a precios reducidísimos. Consúltenos, pues nuestra casa es la más importante y mejor surtida. Casa Importadora La Maquinita, San Martín 343, U. T. 4237, Avenida. v13

MAQ. SINGER Ti W. 1 para fabricar ... vendo, Bustamante 1909.

MAQUINAS de escribir vden. de ocasión, Maya y Cía., Reconquista 291.

MAQUINA escribir, último modelo, vendo una grande, otra chica, Salta 654. v18

MAQUINA ESCRIBIR VISIBLE RETROceso, teclado universal, poco uso, vendo; Deán Funes 1874, 110 pesos.

MAQUINAS DE ESCRIBIR NUEVAS Y de ocasión, no debe Ud. comprar sin antes visitar la "Casa Iturrat" soc. ... Lavalle 1144, U. T. ..., taller para composturas.

OCASION: MAQUINAS DE ESCRIBIR usadas a precio de ocasión, Underwood, Royal, Remington y otras, hacemos composturas muy baratas, tintas, cintas, accesorios, Emp. Americana, Maipú 372. v13

SE VENDEN dos máquinas Singer, flía. urgente, Venezuela 3557 (particular) v13

VDO. máq. Singer de ojalar sastre y ropa blanca, Boedo 515. v15

VENDO máquina Singer flamante en $ 85 casa particular Belgrano 3836.

PERSONAS BUSCADAS

A FELIPE FERNANDEZ ELORZ, LO busca su hermana Adela, por asuntos de interés. Se agradecerá noticias por carta a Ramón García, calle Caferata 1215, en Rosario de Santa Fe. v13

ESTEBAN GALLAISTEGUI, DESEA SAber el paradero de su hijo José María Gallaistegui, por fallecimiento de su señora madre. Diríjase a General La Madrid, F. C. Sud. v16

LA FAMILIA DE CARLOS PELUSO, que se ha extraviado el 10 del cte., desea saber el paradero, dirigirse calle Ibera número 2581.

SE DESEA saber de Carmen Maseda la busca Manuel Prieto, Moreno 2399. v14

SE DESEA SABER EL PARADERO DE Constantino A. Lecos (griego), por asuntos de familia, San Juan 2374.

SE DESEA SABER EL PARADERO DE María Bañich y de su hijo Pablo Rablich. Diríjase Almirante Brown 808. v14

SE DESEA SABER EL PARADERO DE José María Carou; lo busca su hermano Pepe de Isorna, calle México número 3144. v14

TERESA BORGE DA SILVA o sus hijas son buscadas por su esposo José Joaquín da Silva, portugués, diríjase San Martín cuadrilla número 164, F. C. Central Argentino.

EXTRAVIOS Y HALLAZGOS

DOSCIENTOS PESOS gratificaré quien dé noticias perrito que se extravió hace tiempo, es blanco, cabeza negra, ojos marrón, Foxterrier, mancha negra en el anca al lado de la cola y cortada, Rawson 826.

GRATIFICARE A LA PERSONA QUE devuelva a la cigarrería Balcarce 276, un anillo de oro delgadito, perdido en tranvía No. 29 ó No. 50, sábado último, de las 18 a las 20 horas.

LIBRETA del Banco Español, agencia 10 extrav., a nombre de Gumersindo López, rogamos dev. mismo Banco. v13

PERRO blanco, mancha marrón, cola corta y orejas marcadas; se gratificará a quien lo entregue, Santa Fe 1029. v14

PERRITO LULU POMERANIA, BLANCO, llamado "Nan", gratificaré con 50 $, devolviéndolo; Tacuarí 1361, altura Córdoba 1580. v15

SE PERDIO cartera de señora en la calle Belgrano de Alberti a Entre Ríos. Gratificaré su devolución, Belgrano 2480.

SE HA EXTRAVIADO perra de policía, pelo color lobo obedece por Laba, $ 100 al que la entregue o sepa el paradero, Venezuela 2641. v15

SE HAN EXTRAVIADO los giros al Paris No. 56390 y 56391. Se ruega su devolución a la "Trent. Pachrels"; Belgrano 2601. v14

SACO MARRON extraviado en un auto en el trayecto de Plaza Constitución a Retiro, el jueves 9, a las 18.10. Se gratificará a quien lo devuelva a Acevedo 2231. v13

SE HA EXTRAVIADO en La Mosca (Avellaneda), un cachorro de casa, blanco, con dos manchas café, responde Topo, se gratificará al devolverlo a Pavón 1860, Avellaneda.

SE RUEGA LA DEVOLUCION DEL perrito dejado en un auto en Santa Fe al 2600 por haberse extraviado el dueño del perrito por dicho paraje que quedó el auto, se le gratificará bien, día 11 sábado a las 20 horas, Tucumán 1544, departamento 1.

MAQUINARIAS Y ARTICULOS RURALES

ANTES de comprar motores eléctr. chicos y grdes. visite Bernardi, Chile 1893. v12

APROVECHEN, máqs. usadas y nuevas, gran ocasión, Sgo. del Estero 210. v11

ALTERNADA motores 1/3, 1 1/2, 3, 5, 7, 10, 15, 20, 25 HP. marca alemana, liq. a prec. ... comp. Belgrano 1752. v13

ALTERNADA Y CONTINUA DE 1/2 A ... HP. nuevos y ocasión, vendo garantizados, Mitre 323 (Avellaneda), U. T. 1357, Barracas.

CALDERA, 2 MOTORES RUSTON 12 y 16 HP, 2 bombas Washington en marcha vendo en 3.500 $, molino de piedras y 200, vulcanizadora de gomero $ 180, motocarga completo $ 1.200, desintegradora $ ... motores eléctr., Mitre 323 (Avellaneda). v11

DESGRANADORA TRIGO Y MAIZ compraré, Estela; Brasil 1671.

DINAMOS de 15, 30, 60 K. W. ... 220 v. Motores de 440 v. de 5, 9, 15, 30 HP. alternada de 3, 5 HP, a gas pobre de 40 HP, vendo a precio de oca. ... v13

MAQUINARIAS Y ARTICULOS RURALES

LITOGRAFIA máquina Marinoni, prensa piedras, etc. vendo, Acoyte 718.

LIMADORA, PRENSADORA, ROSCADORA ... pernos y bulones, Motores eléct. c. c. 1 1/2, 3, 5 H. P., motores eléct. ... Olavarría 367, El Junco. v13

MOTOR N. A. C. ... HP. en 440, nuevo, en marcha, vdo. Billinghurst 365.

MOTOR 5 H.P. ACOPLADO A DINAMO para biógrafo, vendo barato, ... Paz 298, depto. 4. v14

MOTORES 2 a gas pobre, Premier "Tosi" de 105 HP; uno 230 H.P. 1 "Diesel" aceite crudo 25 H.P. los vendo a prueba y muy barato, Cochabamba 2182.

MOTORES a vapor, calderas de 4 a 600 HP, horizontales, verticales, portátiles, y tractor, ocasión, antes de comprar visiten el depto. Brasil 1577. Escala y C. U. T. 3477. B. Orden. v15

MAQUINAS de imprenta, muy valiosas, Augsburg, Bollio, minerva, litográficas, componedora, guillotina, Krause, ... se rematarán el sábado 18 a las 10 en Rivadavia 4443. Se puede ver todos los días de 8 a 11 y de 13 a 18. — Carlos Cirni, rematador. Datos, Reconquista 231, U. T. 2202, Av. 1498 Central Coop.

POR DESALOJO liquidamos todos los motores eléctricos a precios ínfimos, Bolívar 1274. v13

POR LIQUIDACION DE NEGOCIOS SE venden 70 motores: 11 marca Westinghouse, 1 de 1/4, 4 de 1/2, 2 de 1, 2 de 2 HP; 58 de marca Hecmaf, 18 de 1 1/2, 25 de 1, 8 de 2 HP, revisarlos de 13 a 13 y de 15 a 17, en la calle Victoria 450, en el 4.o piso, se reciben ofertas de precio al contado por el total hasta el martes 14 de junio, las ofertas deben dirigirse por carta a Querrico, Peracca, Bronstein, calle Victoria núm. 450. v12

SIERRA CIRCULAR SE VENDE, MEXIco 920.

SE OFRECE rueda de Luis XV, clavado, con Bortusa, Chile 2338. v14

SERRERIA SIN FIN de 70, a munición, tubo, liqu., Belgrano 1753. v13

SE VENDEN varias máq. desnatadoras, a cualquier precio, Bolívar 424. v13

SE VENDE de ocasión una máquina para hacer soda y limonada; ver y tratar Bmé. Mitre 1402.

SE VENDE UN MOTOR, AMASADORA Petrolfo, sobadora y útiles para panadería, dirigirse C. Fiotto, General Guido, F. C. Sud.

TORNOS alemanes, de 1.60, vendo 1200 $, de 2.30 1750 $, Cochabamba 1192.

TORNO mecánico moderno, 1 m., refors., escojeradora, liq.; Belgrano 1752. v13

TRASMISIONES, poleas, correas, cojinetes, máq. esmeril, Belgrano 1745. v15

TORNO A REVOLVER, en perfecto estado, de ocasión, vendo, Tacuarí 586. v15

VENDO UNA MAQUINA de cortar muestras de géneros; Reconquista 281.

VENDO MOTOR de 5 HP., c. c. A. E. G. y varios chicos, transmisiones y poleas; San Juan 2874.

ZAPATEROS: vendo máquina de pontear ... bar, Moreno 2066.

MATERIALES DE CONSTRUCCION

A PUEYRREDON 831, LIQUIDO puertas, ventanas y maderas. v17

A 0.50 METRO LINEAL tea 3x6 nuevo, 3x3 $ 0.75, 1x3 $ 0.25, con 5 ojo de descuento, Tortosa Hnos., Charcas 2941. v13

A COMPRAR 3x6, 1.10; 3x3, 65; 1 1/2x3, 30; 1x3, 18, puertas, cinc, mach., tea 28, tea barato, P. Goyena 17. v16

A TORTOSA Hnos. PIDA CATALOGO de casillas desarmables, para campo; Charcas 2941. v13

A $ 0.25 METRO lineal, mach. Paraná 1x4, nuevo, 1/2x6 a $ 0.27, con descuento de 5 ojo. Tortosa Hnos., Charcas 2941. v13

A COMPRAR puertas, vent., celos. ... de 1a. clase, Esparza 42, 1/2 c. Rivadavia 3800, 3 c. p. Once, p. cat. v13

A $ 0.34 METRO lineal machimbre tea 1x5, nuevo, 1/2x6, $ 0.36, con 5 ojo de descuento, Tortosa Hnos., Charcas 2941. v13

A TORTOSA Hnos. PIDA CATALOGO de puertas y ventanas de cedro, más conveniente que de pino; Charcas 2941. v13

A B. IRIGOYEN 1544, LIQUIDA a 0.20 ... pino Paraná y a 0.30 ... surtidas, chapa canaleta ... a 10, 0.45.

A $ 0.50 liquido chapas canaleta nueva gruesa de 9 pies. Los 100 kilos surt. $ 44 Catamarca 261 ...

A TORTOSA Hnos. PIDA PRECIOS Tirantes de hierro, doble T., calle Charcas núm. 2941. v13

A $ 3.40 CHAPAS canaleta de 4', nuevas 7' a $ 4, 8' a $ 4.60; 9' a $ 5.20 y de 10' a $ 5.90 con 5 ojo de descuento; Tortosa Hnos. Charcas 2941. v13

ATENCION. Vigas y rollos de cedro y peteriby, carcomidos y secos, vdo. stock permanente; Paracampo Rocca y Cía., 75 B. Francisco 75, Coop. 338 Patricios. v11

A MACHIMBRE 1x3 a 0.20 m., tablas pino Brasil a 0.16 p., construyo casillas desde 280 $, chapas canaleta viejas a 17 $ los 100 k., chapa lisa, 20, puertas, ventanas, etc., liquido por desalojar el terreno, Triunvirato 850.

A TODO EL QUE NECESITE CONStruir casillas baratas, con materiales nuevos o usados le interesa comprarlos en Moreno 2884, vendemos preparados de medida, damos facilidades. v15

A $ 0.14 CENTAVOS PIE CUADRADO, liquidamos maderas "Paraná" todas medidas, tenemos 200.000 pies de primera, segunda y tercera. Liquidamos: 1x3, 1x4, 1x5, 1x6, 1x8, 1x9, 1x10, 1x12, 1x14, 1x15, 1x20, 1 1/2x6, 1 1/2x8, 1 1/2x10, 1 1/2x12, 2x6, 2x8, 2x12, 3x3, 3x4, 3x6, 3x8, 3x12, 4x6, 4x12 precios excepcionales, 1x5 metro $ 0.17, machimbre, $ 0.23; cielorraso $ 0.25; ... $ 0.23; 3x3 $ 0.50; 3x4, 0.70; ... $ 0.95; 4x4, 1; ... pino tea ... tirantes, chapas canaleta, de 6 a 10 pies ... 0.48 y "Globo" surtido "Delfín" de 8 pies gruesas, a $ 3.60; 7 a $ 4.20; 8 a $ 4.80; 9 a $ 5.40; 10 a $ 6 c/u., tapias cepilladas a $ 0.19 pie, zócalo a $ 0.20, contramarco a $ 0.23, cedro canteado, a $ 0.25; roble americano a $ 0.60; forros, casillas a precio ... 135 metro cuadrado, con 5 ojo descuento, columnas galería a $ 7.50 c/u, cemento "Trieste" ... 180 kg. a $ 18.90, aprox. $ 20; postes de 2.20 metros a $ 1.50 c/u.; varillas ... a $ 340 el millar, ... y Cía., Catamarca 251.

BLANCO Y MORAN, Entre Ríos 1803, columnas h. gdo., tirantería, machimbre, puertas, ventanas, ocasión. v13

CHAPA canaleta 6 a 12 pies, gran lote, liquido, B. de Irigoyen 1544.

CASCOTES y demoliciones, compro, Colombres 536, U. T. 2936, Mitre. v16

COLUMNAS de fundición para galerías, de distintos dibujos, vendemos, precios convenientes, Cochabamba 3077. v24

CHAPAS, ingl. 6 p., 3.40; 7 p., 4; 8 p., 4.50; 9 p., 5; 10 p., 5.50; mach. tea, 1x3 ml. 0.38; Paraná 1x6 ml. 0.40; azulejos 15x15, $ 2.10 mil. Q. Bocayuva 970. v15

CEMENTO ARTIFICIAL 180 ks., muy bueno, y cedro estacionado de 1 1/2" a 2", muy barato, vendo, tengo gran cantidad, Cochabamba 801. v13

CHAPA CANALETA AMERICANA EN atados disponible, 8, 9, 10 pies a pesos 0.44 el kilo sobre carro; Moreno 1379; U. T. 362 Rivadavia. v13

CONSTRUCTORES Y CORRALONEROS: tirantes de todos perfiles y hierros en general, vendemos a precios reducidos, entrega inmediata, Cochabamba 3077. v24jn

DE OCASION, puertas, vent., celosías, tirantes, chapas, Triunvirato 570. v14

GALPONES, TINGLADOS, ranchos preparados, para armar, verlos o pedir catálogo, B. de Irigoyen 1544.

LADRILLOS DE CAL marca grande vdo. Rivadavia 963, escritorio número 1. v13

MATERIALES baratos, construcción dirfjanse San Luis 1330, Rosario. v14

MADERAS VENDO, SAN LUIS 1330, Rosario. v14

MOSAICOS DISPONIBLES, materiales construcción y sanitario, remito ciudad o campo, Castagnino, Av. La Plata 463. v30

MACHIMBRADO y cielorraso usado, a veinte centavos pie cuadrado, se venden, Chile No. 801. v13

MORENO 2884, ofrece gran surtido en nuevos y usados, puertas patio, interiores, calle, cancel, cocina, chapas Globo y otras marcas, machimbre de forro y piso, tirantería todas clases cortada a medida, postes, tejidos alambre, balcones, rejas, columnas, baños, canaleta, cenefas, etc. v15

PUERTAS, ventanas, carpintería vendo San Luis 1330, Rosario. v14

PERSIANAS, CELOSIAS, y columnas metálicas, balcones, barandas, etc., vendemos a pr. sin comp., Cochabamba 3077. v24

TABLAS Y TIRANTES, 1x12, 1x6, 3x3 y 3x4, liquida la obra Charcas 2376.

TIRANTES de todos perfiles y hierros en general, vendemos a precios reducidos, entrega inmediata, Cochabamba 3077. v24

TIRANTERIA TEA, averiada, se vende, veinte centavos pie cuadrado; Pedro Mendoza No. 2463. v13

TEJAMANILES de CEDRO, a sesenta pesos el millar, se venden, Pedro Mendoza 2463. v13

TIRANTERIA TEA SURTIDA, HASTA ... pies de largo, a 15 centavos por pie cuadrado, se vende, calle Pedro Mendoza número 2463. v13

VENDO TIRANTES Y MACHINALES; Bmé. Mitre 893.

VENDO MADERAS para construcción, precios reduc., Villafañe 494, Boca.

VENDO USADO, cinc, puertas, tirantes, madera dura; Triunvirato 849.

VENDEMOS columnas de fundición para galerías de distintos dibujos, precios convenientes; Cochabamba 3077. v24

AUTOMOVILES, ACCESORIOS Y AFINES

AUTOMOVILES se reciben en depósito; Canning 2066. v13

AUTO DELAUNAY BELLEVILLE ... urgente, Azcuénaga 968. v14

AUTO CHARRON, limousine y doble ... Ford, Bustamante 2177.

AUTO ADLER, doble faetón con limousine desmontable, se vende en perfecto estado; Av. Ingeniero Huergo 279. P. A.

AUTO FIAT, limousine, ocasión, vendo Laprida 1461. v14

AUTO en perfecto estado, 18-24 HP, se venda, Bulnes 2360, de 7 a 11 y de 14 a 17.

AUTOMOVILES, ACCESORIOS Y AFINES

AUTO ... limousine ... con lavabo ... de 16 a 18 ... Entre Ríos.

AUTO LANDAULET, europeo, vendo urgente, por cobro de ...

AUTO, ... carrocería cerrada, limousine, toilet, luz eléctrica, ... Mitre 1848.

AUTO HORCH, Limousine, 7 asientos, motor 4 cilindros, en perfecto estado, vende ocasión, Victoria 2146. v15

AUTOMOVILES NUEVOS Y USADOS, varias marcas y modelos vendo, Victoria núm. 2464. v16

AUTOMOVILES, ANTES DE COMPRAR visiten la gran exposición Av. de Mayo núm. 1400. v16

AUTOMOVIL coupé limousine Hotchkiss, último modelo, en perfecto estado, se vende, tratar Florida 770. v13

CAMION FORD nuevo, y un Panhard, se venden, Bmé. Mitre 1319.

CAMION VENDO MARCA U. S. POCO uso, calle ... número 3560. v13

CARROCERIAS cerradas, livianas y medianas, vendo, Medrano 836. v13

CAMIONES REPUBLIC, DE 1 A 5 TOneladas vendemos, Av. de Mayo 1400. v16

CARROCERIA vendo, limousine, desmontable, Vera Guerrichaga 2266. v13

CAPOTAS FORD, 20 $, cortinas 5, repuestos 10, liquido; Malones 310. v13

CAMION EUROPEO VENDO, a prueba, de 2000 kilos, Cabildo 25. v13

ESPLENDIDO AUTO MARCA "CASE" para ciudad y campo, dos carrocerías limousine y faetón, especial para familia, vendo muy barato; Río de Janeiro 1459. v14

EN VENTA particular, gran lote de automóviles de todo tipo y marca, a precios que por su extrema reducción son excepcionales. Remates semanales los jueves a las 21. Exposición Córdoba 2944. v13

FORD, 2 furgones reparto, 2 triciclos, ver sección remates por Gallimbertí.

FUNDAS y capotas, antes de comprarlas visite mi casa, Perú 1448. v15

FORD d. f. y carrocerías Ford, d. f. vendo, Bustamante 2377. v14

FORD VENDO, con taxímetro, primera oferta, Triunvirato 654.

FORD modelo Sports, torpedo, tipo Hudson, vendo, Pozos 842. v15

FORD SEDAN, particular, buen uso, vendo, 15 Noviembre 1764.

FORD voiturette y d. f., taxímetro, y Husmobile cabriolet, v. Rivadavia 1761.

FORD SEDAN, partic., nuevo, a toda prueba, vdo. p. ausent. Uruguay 1324 v14

FORD limousine, nuevo, un chiche, para ... cascada, vdo. ocas. Rivadavia 1761.

FORD, MEJORAS, TAXI, COMO NUEVO, vendo, ocasión, Sgo. del Estero 1784. v14

FORD SEDAN, part., vdo., Cangallo 1980, de mañana, Av. Mayo 829, de tarde.

FORD SEDAN, con arranque, perfecto estado, vendo, Rivadavia 7111.

GUARDABARROS Ford, compro, un juego, Suipacha 348, departamento 19.

HUDSON D. Faeton, en perfecto estado, vendo ocasión, Victoria 2164. v15

RENAULT particular, vendo a toda prueba, Ayacucho 1711. v14

RENAULT 4 CILINDROS, vendo a toda prueba, taxím., Ayacucho 1711, de 14-16

RENAULT Limousine Landaulet, 4 cilindros, en perfecto estado, vendo ocasión Victoria 2164. v15

RENAULT LANDAULET 2 cilindros, todo ajustado, y a toda prueba vendo $ 1.330 por ausentarme; Medrano 613. v15

STUDEBAKER, 6 esp. nuevo, vendo urgente, Ayacucho 850, de 10 en adel. v14

SE VENDE AUTO DOBLE FAETON, EN buen estado y módico precio, tratar de 8 a 14, Olaguer 2456. v14

TAXIMETROS nuevos alemanes, sistema Bruhn, vendo y alquilo, Canning 2430. v13

TELA INGLESA IMPERMEABLE PARA capota, a $ 2.50 el metro, vendo, Av. de Mayo 1460. v14

VOITURETTE FRANCESA A PRUEBA véndese, Bustamante 2653. v14

VENDO AUTO ADLER, LIMOUSINE, 10-14 HP. Renault 2 cilindros, land., a toda prueba, Carlos Calvo 17, dto. 12. v14

CHAUFFEURS, PEDIDOS Y OFRECIDOS

ACADEMIA Ford y europeo, garanto libreta, precio mód., Junín 334. v19

ACAD. SAMPAIO, chauffeurs, garanto libreta; Excel. para clases técnic., diur. y nocturnas, Ford, europeo, Garay 3058. v14

ACADEMIA "La Central", de J. Balsan, con taller mecánico. Única que forma chauffeurs y no manejantes. México 820. v15

ACADEMIA ARGENTINA de Chauffeurs, Ha reabierto sus clases con taller mec. Acoyte 47, alt. Rivadavia 5000. v16

ASPIRANTES CHAUFFEURS, Constitución 1931, taller, garantía exped. para libreta, ... Ford, europ. v17

CHAUFFEUR se ofrece para particular; ... v11

CHAUFFEUR ofrécese, informes, con 13 años práctica ...

CHAUFFEUR b. recomendaciones de familias, se ofrece ...

CHAUFFEUR joven se ofrece, particular o reparto, F. García, Charcas 2808.

CHAUFFEUR mecánico con buenas referencias, ofrécese, Junín 453, dep. 1. v14

CHAUFFEUR mecánico con buenos informes, ofrécese, Pichincha 588. v14

CHAUFFEUR ofrécese para Ford, Jorge Newbery 3235.

CHAUFFEUR se ofrece, recomendado, taxímetro o part. U. T. 4437, Juncal. v14

CHAUFFEUR se ofrece particular, taxi o reparto, europeo y Ford, Cerrito 761, U. T. 387, Plaza.

CHAUFFEUR práctico sin pretensiones, con cédula, ofrécese, S. Arceo, calle Castelli 244.

CHAUFFEUR competente, particular o taxi o reparto, maneja Ford y europeo; Rincón 657, U. T. 5472 Lib. v19

CHAUFFEUR se ofrece, joven, buena presencia, con libreta para particular, buenos informes, P. C. Doger, U. T. 6180 Mitre, Moreno 2892, D. S. v15

ENSEÑO manejo de automóvil y saco libreta, Antonio: 15 Noviembre 1774. v14

OFRECESE chauffeur comp., en Ford, recomend., J. Mayol; Pueyrredón 2343. v15

VENTAS DE PAJAROS, PERROS Y AVES DE CORRAL

PERRO de tiro, amaestrado, compro; escribir a calle Misiones 390.

ANIMALES Y RODADOS

APROVECHEN, vdo. 2 chatitas tipo Villalonga, de cam., Av. S. Martín 1820. v14

ATENCION! CHATITA, breack, sulky, vendo barato, Charcas 2589. v14

AYACUCHO 774. Brekks, chatitas, charrets, sulkys, arneses a $ 45, liquido. v16

AMERICANITAS, breacks, chatitas, Rockeway, milor., vde. P. M. Moreno 1423

AZCUENAGA 726, 400 carruajes y guarniciones, de todas clases, cualq. precio. v19

BICICLETA p. libre; otra $ 40, una chica Peugeot, vdo. Santa Fe 3744. v13

BICICLETA especial, rueda libre, $ 65; otra Peugeot, otra niño, Pichincha 990.

BICICLETA paseo nuevita y una $ 30, vdo. barata, Independencia 1880.

CHATA COMO NUEVA, A 2 CABALLOS, véndese; Bustamante 1052. v14

MOTOCICLETA HENDERSON, HARLEY Davidson y 2 sidec., vdo. Piedras 452.

OCASION. Chata liviana, caja ancha, 1 ó 2 cab., vdo. almac. Fco. Monito, Sn. Andrés F. C. C. A. v13

SE VENDE breack, nuevo, sin ningún uso; verlo, Piedras 1469.

SE VENDE un coupé particular, muy bueno; ocurrir Alberti 268. v13

SE VENDEN furgón, guarn. y caballo, ... 853. v13

SE VENDE UN CABALLO de tiro, a prueba, Riglos 521. v13

SULKY en buen estado, se vende, Alsina 1815, tratar Av. Mayo 1375. v13

SE VENDE una jardinera de 3 ruedas, para reparto, caballo y monturas; Granaderos 680. v14

SE VENDE un coche con 2 caballos; tratar, Santiago del Estero 1757, hasta las 13. v13

SE VENDE UN TILBURY CON CAPOta, poco uso, con caballo de andar y de tiro y guarniciones nuevas en 600 pesos; verlo y tratar F. Fernández, estación Sola, F. C. Sud; galpón máquinas, de 9 a 16.

VENDO CHATA a yunta y a solo, con guarnic., casi nueva; ... 352. v13

VENDO carro atmosférico ..., carro cerrado, reparto, 1.500 ... desnatadora Volaney ..., otra ... 1.000 $; motor Dutton 4 HP, un juego máquinas para chorizeros, Chacabuco 1025.

ALQUILER de CASAS y DEPARTAMENTOS

ALQUILASE CASA, VIAMONTE 2516, ver la de 10 a 12. v14

ALQUILASE CASA, sala y 5 piezas, con comodidades, Saavedra 684. v13

ALQ. LINDA CASA, 4 piezas, todas comodidades; Yatay 238. v13

ALQUILO CASA, Ramón Falcón 2187, tratar Maipú 157. v13

ALQUILO CASA 4 habitaciones y dependencias, calle Palermo número 1915. v13

ALQUILO CHALET en 190 $. Pieza y Jaramillo 4161, Saavedra. v12

ALQUILASE CHALET en ..., calle Las Piedras 630, tratar Cap. Cerrito 22.

ALQUILO LINDO departamento, 65 pesos. Zamudio 1827.

ALQ. CASA, SALA, 3 PIEZAS, PEDRO Nolasco 1145, tratar de tarde.

ALQUILO CASA MODERNA, TODO confort, 15 de Noviembre 1111.

ALQUILASE casa, 6 piezas, familia, $ 300, Defensa 1824.

ALQUILO CASA ITUZAINGO 116, ... frente estac. 4 p., 90 pesos.

ALQUILO casa, ... independiente p. consultorio o matrimonio, Tucumán ...

ALQ. CASA ... [illegible]

ALQUILER DE CASAS Y DEPARTAMENTOS

ALQUILO ... [illegible]

ALQUILO casita ... piezas y ... Tacuarí 1946.

ALQUILO Dto. casita interior, 2 piezas, patio, cocina, baño instalado con calefón, teléfono; 180 $, Garay 221. v11

ALQ. CASITA, 2 PIEZAS Y DEPENDENCIAS, ... 87, media c. Rivadavia, tratar N. Banco Italiano, Reconquista 24. v13

ALSINA 2584 a media cuadra Santa Fe (altura F. C. P.), alquílase en 120 $ casita moderna, baño instalado. v13

ALQUILASE casa moderna, grande, 2 cuadras Plaza Constitución, en 250 $, ... 334, verla de 15 a 17. v13

ALQ. ECHEVERRIA 2381, mod., 15 habitaciones, 5 baños, recién pintada y empapelada, visitas de 12 a 16; tratar Corrientes 715.

ALQUILASE casita, baja, Charcas 384, tres piezas ... matrimonio ...

ALQ. CASA, $ 1.400, esquina, para escritorios, consignaciones, u otros negocios análogos, tratar ... Maipú 365.

A FAMILIA DECENTE ALQUILASE casita lujosa, $ 160, verla de tarde, Av. San Martín 1763.

A UNA CUADRA PL. MAYO SE ALQ. depto. 2 p., cocina, baño inst., agua cal., azotea, mucha luz y aire, linda vista, dir. Balcarce 265, escr. 4.

AVENIDA DE MAYO Y PLAZA DEL Congreso, alquílase casa de 5 habitaciones, 5.o piso, ascensores y demás comodidades, subarriendo a la puerta, tratar La Inmobiliaria, Sarmiento 422, de 11 a 18. v13

ALQUILASE AMPLIO Y LUJOSO DEpartamento compuesto de 11 habitaciones: hall, sala, comedor, siete dormitorios, 3 grandes baños, dos ascensores, toilette y demás dependencias, Precio 500 $. Santa Fe 1829, 1er. piso, tratar San Martín 312 1o. piso de 11 a 18. v13

BUSCA CASA? EN EL ACTO TENDRA cuanto hay desocupado en cualquier radio visitando "Your Home", Victoria 575.

BUSCA CASA? En el acto tendrá todo cuanto hay desocupado en cualquier radio visitando Your House, Corrientes 552.

CASA, todas comodidades, alquilo, Andrés Arguibel 2365, 1/2 c. Santa Fe.

CASA SE ALQUILA Güemes 3057, 5o. piso de 9.30 a 11 y 16.30 a 17.

CASA 7 hab. y todas comod., alquilo en $ 220, Rivadavia 5135.

CASA de 5 habitaciones, baño, 2 piezas, serv., alquilo 300 $, Moreno 659.

CASA CENTRAL, MUCHO ESPACIO, MUY barata, Defensa 650.

CASA BAJA, 3 hab. y dep., alquilo, Arenales 924, esq. C. Pellegrini. v14

CASA SE ALQUILA, CAVIA 3154, 270 pesos. v14

CASITA NUEVA, SE ALQ., F. MAYORES, Dolores 712, $ 160. Verla de 14 a 17.

CASA 4 P. BAÑO inst. terraza, luz, alq. $ 320, San Juan 1080, 2o. v14

CASA ALQ. AMPLIA, 7 PIEZAS, RECpintada; Pueyrredón 2437, altos. v13

CASITA alquilo en Belgrano; Superí número 3974. Tratar Balbastro 463. v13

CASA se alquila en Belgrano; 4 piezas y comod., 146 $. Montañeses 2668. v13

CASA, 2 PISOS, 8 PIEZAS CON LOCAL para depósito o taller en el piso bajo, $ 400, calle Aráoz número 118.

CASA 4 h. 2 b. y c. se alquila, 4 cuadras tranvía Lacroze est. Saavedra; Av. Maipú 86, de 10 a 11, $ 120.

CASITA chiche alq. para novios, 3 salitas, 1 dormitorios, baño, cocina completos, 2 piecitas altas, Sgo. del Estero 1036.

CASA URUGUAY 88, ALQ. PARA escritorio. (Llaves Uruguay 75), tratar Sarmiento 385, escritorio 2, de tarde.

CASA NUEVA, 7 HABITACIONES Y DEpendenc., Cabildo y Leones, con contrato, alquilo, tratar Cabildo 863. v13

CASA CALLE INDEPENDENCIA 1907, esquina Pozos, alquiler $ 300. Verla todo el día; tratar calle Alsina 1332. v13

DEPARTAMENTO, ALQ. A LA CALLE, 4 piezas, 1 serv., baño inst., Junín 387.

DEPTO. indep., 3 hab., dep., patio, luz eléct., aire, sol, $ 100, Jufré 571.

DEPTO. alquilo, de 3 piezas, General Hornos 1480, tratar de 8 a 11.

DEPTOS. y casa, 3, 4, 5 y más hab. alq. en todos radios; Piedras 603, ag.

DEPTO. 3 piezas, baño y demás, $ 130; ... 771, esq. Gaona.

DEPARTAMENTOS con luz y bien aireados, con asc. alquilo, Warnes 387.

DEPART. sala, com., 4 piezas, 2o. piso, Callao 657, alquilo de 8 a 11 y 14-18.

DEPTO. DE SALA y dos piezas en casa de familia, alq. ... Peña No. 37.

DEPARTAMENTITO a la calle alquilase Jujuy 969, $ 120. v13

DEPTO. 3. ascensor, 3 piezas y dependencias, alq. Paraguay ... v15

DEPARTAMENTO LUJOSAMENTE amueblado se alquila, Viamonte 2771. v13

DEPARTAMENTO MODERNO SE ALquila, Uruguay 272, 5 habitaciones y dependencias, tratar Tucumán 1748. v13

DPTO. A LA CALLE, rec. pint. alquilo a mayores, 160 pesos, pido refer., 25 de Mayo 566.

DEPARTAMENTO 2 piezas y comodidades se alquila a corta familia, Cabildo 1321. v14

DEPARTAMENTOS ALQUILANSE, CERca de Av. de Mayo y Lima, 5 hab. y depend. $ 450; cerca de E. Ríos al 300, 7 hab. y depend. $ 350; otro cerca de Florida y Paraguay, 5 hab. y depend., $ 450; otro cerca de Libertad y Corrientes, 5 hab. y depend., $ 270; otro cerca de Independencia y E. Ríos, 3 hab. y depend., $ 180; otro cerca de Belgrano y San José, 4 hab. y depend., $ 150; otro cerca de Perú al 400, 5 hab. y depend., $ 220; otro cerca Congreso, 4 hab. y depend., $ 150; otro cerca de Cangallo y Libertad, 3 hab. y dep. $ 100; otro cerca de C. Pellegrini y Santa Fe, 5 hab. y depend., $ 200; cerca del Once, 3 hab. a la calle, $ 130; cerca Constitución, 4 hab. y depend., $ 140; otro de 3 hab., $ 140; otro de 6 hab. y depend., $ 380. Palermo: 4 hab. y depend., 100 $; otro de 3 hab. y depend., $ 120. Belgrano: 3 hab. y 1 cb., $ 160. Caballito: 3 hab. a la calle, $ 180; otro int. (moderno), 3 hab. y depend., 140 $. Flores: 7 hab. y depend., 200 $; otro de 4 y depend., 220 $. Tenemos muchas otras casas y departamentos, (con y sin muebles), en Palermo, Belgrano, Constitución, Once, Almagro, Caballito y Flores. "Your House", 552 Corrientes 552.

ESPLENDIDO depto. frente 3 hab., 1er. p., comodidades, $ 160; Castelli 314, 2o. p.

EN BANFIELD alquílase hermoso chalet, 9 hab., 2 baños, garage, dependencias, por 250 $, a 4 cuadras estación y 1/2 del tranvía, informes, Darregueira 240.

EN VILLA DEVOTO CALLE PAREJA 3733 se alquila casa a dos cuadras estación, consta de sala, vestíbulo, comedor, dos dormitorios, baño, cocina, dependencias, jardín y terreno. Precio $ 170 mensuales. Tratar La Ibero Platense, Maipú número 231. v13

EN RAMOS MEJIA F. C. O. calle Mon... agudo 31, se alquila gran casa-quinta a dos cuadras estación, consta de cuatro dormitorios, sala, comedor, vestíbulo, galería, dos cuartos baño, dependencias y jardines. Se puede visitar. Tratar La Ibero Platense, Maipú 231. v13

HOTELITO nuevo, lujoso, 10 hab., dependencias, alq., Anchorena 1290, 13 a 17. v16

POZOS 150, 4 h., casa nueva, 1 cuad. subterráneo, Pichincha 175, 3o., B.

PETIT HOTEL se alquila o se vende, Crámer 1528, ver y tr. de 15 a 18. v13

PETIT HOTEL EN BELGRANO se alquila, 7 piezas, todas las comodidades, Olazábal 3589, precio 250 $. Verlo de 9 a 11 y de 13 a 16.

SE ALQUILA departamento de 3 piezas y cocina, 70 $, todas com., Fraga 1135. v13

SE ALQUILA casa Bustamante 2026, tratar en la misma de 14 a 18. v13

SE ALQUILA CASA GRANDE, SARMIENto 2198. v13

SE ALQUILA LUJOSO petit hotel, en Avenida Quintana 181. v13

SE ALQUILA casa con galpón y comodidades, flia., Mesa 1352.

SE ALQUILA DEPTO. 3 PIEZAS Y DEmás comodidades, para matrimonio solo Viamonte 2613, de 10 a 12.

SE ALQUILA CASA de 4 pzas. con jardín calle, Donizetti 72, altura Rivadavia 9400, tratar en la misma. v13

SE ALQUILA CASA Franklin 1397, de 3 habitaciones, comedor y dependencias, a una cuadra de Donato Álvarez y Gaona. v13

SE ALQUILA departamento lujosamente amueblado con cinco piezas y más comodidades, baño instalado, ascensor, calefacción y todo el confort; Santa Fe 1626. Visible todo el día. v13

ALQUILER de LOCALES y ESCRITORIOS

ALQUILASE ESCRITORIO a la calle, por 30 $; Defensa 419, piso 2o. v13

ALQUILASE SALA PARA NEGOCIO calle Charcas 2321.

ALQUILASE LOCAL AMPLIO, Corrientes 1080, verlo de 14 a 17.

ALQUILASE amplio escritorio, con luz, $ 70, Alsina 477. v13

ALQ. PIEZA a la calle con sala espera, cons. o escrit., Maipú 335. v14

ALQ. LOCAL industria o depósito muy seco, $ 200, Belgrano ...

ALQUILO piezas grandes para escritorios hab. a la calle, Corrientes 441. v14

AMPLIA SALA Y SALITA ALQUILAN, industrial o escritorio, Salta 124.

ALQUILO PEQUEÑO GALPON y 1 pieza, barato, Indio 1950, 45 pesos.

ALQUILANSE TRES AMPLIOS ESCRItorios, dos a la calle; tratar Avda. de Mayo 570, piso 1o., Galería.

ALQUILO ... [illegible]

ALQUILER DE LOCALES Y ESCRITORIOS

D... [illegible]

E... [illegible]

ESCRITORIOS ... C. Pellegrini 52.

ESCRITORIOS SE ALQUILAN ... [illegible]

ESCRITORIOS SE ALQUILAN, CON LUZ y teléfono; Piedras ..., 1er. piso.

ESCRITORIO cada parte, Sarmiento 431, tercer piso, número 29.

ESCRITORIOS industria ... quilo, México 844, verlo de 10 a 11. v13

ESTUDIO o escritorio, sala y tres piezas ... Cangallo 1034 ...

ESQUINA con buen salón, sótano y habitaciones ... cualq. negocio, ... Directorio, alquilo. v14

ESQUINA se alquila, comodidad familia Serrano y Gorriti, está abierta. Tratar Corrientes 823. v13

ESQUINA SE ALQUILA, NEGOCIO y 2 piezas, Pavón 3301, verla de 9 a 11 y 14 a 17.

GALPON en terreno de 1.500 varas al ... barato, $ 70, Argerich 686, Flores.

GRAN GALPON PARA TALLER o depósito, se alquila, Juncal 1681.

GARAGE amplio y 2 piezas, Neuquén 472, Caballito, alquilo, de 13 a 17.

GALPON gran fondo, alq. 30 $, depósito o cualquier destino, Rincón 363.

GALPON 10x30, 3 piezas, más comodidades alq. para depósito o industria, 200 $, Espinosa 565, tr. ... 1043. v15

GALPON 20x25, alq. fábrica vidrios, ... fuerza motriz, piso ... dueño, Medrano 345, U. T. 1698, Mitre.

GRAN LOCAL ADMIRABLE SITUACION Victoria 1776, sobre la plaza del Congreso, propio para casa por mayor, se alquila, precio módico.

GRAN GALPON MODERNO, PARA INdustria o depósito, se alquila, recién construido, entrada para carros, piso de cemento, 3 piezas, w. c., lavatorio, cloacas, luz eléctr., 17.32 metros de frente por 62 de fondo, con terreno contiguo adquirido de 9 metros por 13, verlo Av. Alcorta 2561, tratar B. Mitre 1918, de 14 a 15. v16

INTERIOR Santa Fe 2741, alq. local 2 piezas, 140 m. c., piso portland, instalación eléctr., pileta y w. c., p. imprenta, taller, fábrica, industria o depósito, 225 $. v14

HERMOSO LOCAL con amplio sótano, formando un total de 720 m2, Avda. de Mayo 1156/58/60 con salida por Victoria 1161 se alquila con contrato, verlo en cualquier momento, tratar Administración de Propiedades, J. J. Custo y Cía., San Martín 186. v13

LOCAL, hermosa vidriera y buenas instalaciones, vendo 3.300 $. Maipú 452. v14

LOCAL ALQ. para zapatería comprando las existencias; Av. La Plata 1352.

LOCAL CALLE CORRIENTES CEDO; razón Corrientes 1241, dep. 9.

LOCAL E INSTALACIONES, GRAN VIdriera, se alquila, Paraguay 5130. v15

LOCAL PARA DEPOSITO, SE ALQUILA, Valentín Gómez 3365. v13

LOCAL grande, espléndido para depósito se alquila, Paseo Colón 1339/43. Tratar, Carlos Pellegrini 655. v14

NEGOCIO grande con sótano, cedo comprando peq. instalación, Rivadavia 1751

PARA ESCRITORIO alquilo casa de 4 habitaciones, Moreno 659.

SE ALQUILA FLORIDA 330, SALONES escritorios y talleres. v14

SALA GRANDE, espléndida, para oficina o escritorio, alquilo, Belgrano 847.

SE ALQUILA una piecita para depósito, Bolívar 836.

SE ALQUILA SALA PARA NEGOCIO $ 16, Ecuador 1126.

SE ALQUILA LOCAL, comprando instalaciones, se da contrato; E. Ríos 221.

SALA alquilo, para escritorio o industria, Independencia 683. v13

SE ALQUILA espacioso local, depósito o cosa análoga, Lavalle 2400.

SE ALQUILAN VEINTE MIL varas cuadradas de terreno, en bloque o fracción, México y Mármol, tr. México 4254. v13

SE ALQUILA LOCAL, ... 5358 y Darwin, salón negocio, sótano, 5 dorm., gran galpón, tratar Álvarez Thomas 518. v13

SE ALQUILAN PESEBRES PARA 18 caballos con local para chatas y carros, Franklin 1958. v13

SALA con mostrador y ventanas a la calle, se alquila para escritorio, Bmé. Mitre 1319.

SE ALQUILA una esquina para negocio, con estanterías y comodidad para familia, calle Ancheris No. 169 y 99, esquina Uspallata. v14

SE ALQUILA, EN LOMAS, a 4 c. de la estación, local de almacén con instalaciones, con 4 habitac., cocina, fondo, a c. electr., etc., Alm. Brown 469. v13

TERRENO ALQUILO, CON CONTRATO, ... 341; tratar Victoria 2468. v14

HOTELES, CASAS DE PENSION Y PENSION EN FAMILIA

A PIEDRAS 11, PENSION REGINA Hotel, familias y pasajeros. v14

A RIVADAVIA 1063, HOTEL, piezas de $ 2 a $ 5, con pensión a dos 140 $, uno 70.

A PRECIOS reducidos pensión, pieza, pasaj., familia, Defensa 553. v14

AV. MAYO 881, Pensión España Hotel, familia vasca, desde $ 1, mes $ 90. v30

ALSINA HOTEL y hospedaje, camas a $ 1, piezas desde $ 2; Alsina 1129. v11

A LA PENSION PERU, piezas a caballeros de $ 75 y 80, baño, calles Perú 814.

BUENA PENSION fam. a caballeros serios, hay tel., Pueyrredón 212, piso 1o.

DABA pens., pieza o sala a caballero o matrim. fam. disting., Alsina 887. v13

DOY BUENA PENSION sola a 1 ó 2 p. únic. c. flia., Moreno 1248, p. 30. v13

DOY PENSION a caball. o señorita, casa familia, S. Martín 734. v16

EN FAMILIA SE DA PENSION a 2 ó 3 caballeros; Moreno 1162. v14

EN CAPILLA DEL MONTE, MATRIMOnio solo ofrece pensión, con preferencia a señoras o señoritas. Trato familiar, higiene y confort. Solicite datos, D. Gómez, Capilla del Monte. v16

HOTEL PENSION. Alquílase gran sala, piezas $ 2.50, p. día, Rivadavia 1319. v14

HOTEL PENSION, comodidad para familias y pasajeros, Rivadavia 3069. v16

HOTEL ANDINO, dtos. para flias. serias, alq. salas, pzas., Cangallo 1075.

HOTEL VALCARCEL, PRECIOS módicos, cocina familiar, C. Pellegrini 46. v16

LAMAS pensión 45 $ con cama 75 a 90, comida buena y sana; Suipacha 188. v13

PENSION, SALA, PIEZAS amuebl. a dos 65 y 80, familia; Paraguay 1967. v14

PENSION en fam., pieza amuebl., Rivadavia 1425, 3o. piso, ascensor.

PENSIONISTA se recibe, c. flia., p. compl. 45 $, media, $ 24; Corrientes 982. v13

PENSION 40 $ con pieza 70, da flia., Maipú 341, 3o. derecha.

PENSION FAMILIAR, con piezas, 25 de Mayo 42, 3o. piso. v14

PENSION PEREZ 45 $, con cama 75 a 80, comida sana y buena, Cangallo 345. v14

ALQUILER DE PIEZAS SIN MUEBLES CON Y SIN PENSION

ALQ. PIEZA 30 $ a 1 ó 2 h. solos, casa dec., Río Janeiro 1467. v13

ALQUILO SALITA, UNO O DOS HOMbres, San Luis 3165.

ALQUILO COMEDOR a matr. o mayores, comodid., casa de flia., Guido 1952. v16

ALQUILANSE PIEZA Y SALA SIN mueb., baño, teléf., Maipú 494. v14

ALQUILO SALA antesala a matr. solo, único inquilino, México 2167. v14

ALQUILASE linda pieza a hombres, calle Sarmiento 1484.

ALQUILO PIEZA independiente y comodidad, San Martín 575, dto. 11. v15

ALQUILASE PIEZA, verla después de las 10, Río Bamba 146.

ALQUILO amplio comedor a personas mayores; Uruguay 1147.

ALQUILO UNA PIEZA HOMBRES SOlos; Callao 365.

ALQUILANSE sala y escritorio, de 10 a 12, Treinta y Tres 371.

ALQUILO pieza para hombre, único inquilino, casa familia, Andes 484.

ALQUILO comedor, único inq., Cuenca 2779, Villa del Parque.

ALQUILO habitación a Sr. solo, casa de familia, B. Mitre 2082.

ALQUILO PIEZA alzada, a caballero, en casa familia, Humberto I 765.

ALQUILASE PIEZA para hombres solos, Salta 136.

ALQUILO COMEDOR SIN COCINA a mayores, Paraguay 1877.

ALQUILO 3 PIEZAS, UNICO INQUILINO, Argerich 867, Flores.

ALQUILO COMEDOR a matrimonio u hombres solos, Paraná 184. v14

ALQ. PIECITA HOMBRE SOLO, CASA familia, Terrero 1896.

ALQUILO 2 PIEZAS A MATRIMONIO Balcarce 1461, dto. H. v14

ALQ. 3 PZAS. A MAYORES, ... INDEpendencia 2141, 1er. piso.

ALQUILO sala y antesala a personas mayores, Independencia 751.

ALQUILO piecita a hombre solo, independencia, 751.

ALQUILO pieza a matrimonio solo, Corrientes 1436.

ALQUILASE comedor y dos piezas a matr. único inquilino, Sarmiento 1726.

ALQ. salita con galpón y pensión, teléfono, B. Mitre 1305, 1er. piso, der. v14

ALQUILASE SALA SIN COCINA, C. Pellegrini 616.

ALQ. 2 PZAS. juntas, matrimonio solo único inquilino, Humberto 1913.

ALQUILANSE pieza a hombre solo, calle Humberto I 1237.

ALQUILO ... [illegible]

ALQUILER DE PIEZAS SIN MUEBLES CON Y SIN PENSION

ALQ. 2 piezas ... [illegible]

ALQUILO DOS PIEZAS Y COCINA ... [illegible]

ALQ. comedor pieza ... Rivadavia 1277.

ALQ. dos espaciosas piezas, todas comod., ... Núñez 2781.

ALQUILANSE sala, antesala y otra pieza, ... Venezuela 835.

ALQUILANSE DOS PIEZAS A PERSONAS ... Díaz Vélez 3333. v14

ALQ. ... piezas a 1 ó 2 señoras, ... Pasco 496.

ALQ. salita, a persona sola en casa de familia, único inq. Lavalle ... v11

ALQUILO pieza a matrimonio solo ...

ALQUILO 3 piezas para personas mayores; Billinghurst 747. v12

ALQUILO una pieza a personas mayores; Trelles 735, Flores.

ALQUILO buen comedor; Santa ... v13

ALQUILO UNA PIECITA, BERUTI número 3857.

ALQUILASE comedor grande, para señoras, casa tranq., 24 Noviembre 81. v13

ALQUILO piezas de altos, grandes a 1 y 2 ... Rivadavia 2919. v13

ALQ. PIEZA grande a 1 ó 2 señoras, único inquilino, Rivadavia 2919. v13

ALQ. 2 DORMITORIOS, depend., mucho fondo, Zamudio 1843. v13

ALQ. PIEZA para hombres solos, Venezuela 946.

AVENIDA DE MAYO 981, se alq. buena sala y piezas con pensión. v13

ALQ. 1 PIEZA grande y 1 chica, luz eléctr. ... 1344 ...

ALQ. SALA c/ pas. indep., a pers. serias; Zavaleta 24, alt. Caseros 2800. v13

ALQUILO pieza independiente con toda comodidad, caballero, Junín 771. v14

ALQUILO PIEZA en casa de corta familia a hombre solo, Defensa 1122. v13

ALQUILASE SALA CON COM. Deán Funes 1581. v13

ALQ. fam. dist. amplio com. a señora sola, único inq. ref. Sadi Carnot 1121. v13

ALQ. pieza a matrimonio solo, casa part. Bmé. Mitre 3350, altos. v16

ALQ. a caballero solo linda pieza, Corrientes 3273, dep. 10, piso II. v13

ALQUILO PIEZA A HOMBRE FORMAL; Urquiza 179.

ALQUILO HERMOSO COMEDOR CASA familia, Santa Fe 5235. v13

ALQ. 2 pzas. juntas o separadas, sala, comedor y piezas, Aguilar 2226, Belgr. v13

ALQ. SALA pieza, pensión italiana, todo confort, Esmeralda 585. v16

ALQ. espaciosa sala, Franklin 2054, tranvías 24, 89 y 99; ún. inq. 1/2 c. P. Mayo v13

ALQUILO en Dto. un comedor con luz a pers. mayores $ 55, Saavedra 1621, altos. v14

ALQUILANSE tres espléndidas piezas como dpto., casa familia, único inquilino, Sáenz Peña 1484. v13

ALQUILO DOS piezas juntas, cocina sola, a matrimonio solo, casa familia, Santa Fe 3181, no hay papel. v12

A LQ. 3 piezas juntas a matr. solo y pieza, baño inst. único inquilino, referencias mutuas, Callao 1084. v14

ALQUILASE, A MATRIMONIO O CORta familia, 3 piezas, tratar Av. La Plata 159, de 9 a 12 horas.

ALQ. 2 HAB. SIN MUEB., AIRE, LUZ, sol, a solo, casa familia, barato, Avenida de Mayo 1246, 1o.

ALQUILO POR $ 30, SALA, dormitorio, cocina, baño a matrimonio solo, Neuquén 902.

ALQUILASE LINDA PIEZA grande con toda comodidad a matrimonio o persona sola, Billinghurst 2139.

ALQ. DOS SALAS que hacen esquina, c. b. independiente; Guido 1508, esquina Juncal.

ALQUILANSE 2 piezas juntas con cocina de material, para personas mayores, en casa particular, San José 1048.

ALQ. hermosa salita a matrimonio bien, con ref., cuarto baño, cocina, comod., $ 75, ún. inq., Potosí 4203.

ALQUILO DOS PIEZAS A PERSONAS mayores u hombres solos, con comodidades; Jujuy 1130, verlas desp. de las 10. v14

BELGRANO alq. dos piezas grandes, matrimonio solo; Olazábal 2290. v13

COMEDOR alq. a mayores, baño, tel., y demás comodidades, Directorio 360. v13

COMEDOR SE ALQUILA, PARA PERSONAS mayores; Alsina 1637.

COMEDOR, dormitorio, matrimonio o personas mayores, com. Chiclana 3024.

CALLE RAWSON No. 281, se alquila una pieza a matrimonio solo, casa de corta familia.

EN CASA de familia, se alquila pieza; Guatemala 4740, Dto. A. v13

EN CASA moderna, alquilo linda pieza a personas mayores; Rioja ... v14

EN $ 45 SALA, SALITA, casa seria, único inq. Montevideo 142, 2o. ...

EN PALERMO, A UNICO INQUILINO, alquilo comedor con todas comodidades, a matrimonio o señoras, Demaría número 4462, esq. Oro. v16

EN DUNGENESS 107, continuación de Malabia (Villa Crespo), se alquila a matrimonio decente, dos salitas de altos, con grandes balcones. v14

EN CASA tranquila se alquilan dos habitaciones a matrimonio serio; se exigen buenas refer. Corrientes ... v13

LINDA pieza, se alquila, a una ó dos señoras, Bolívar 645. v13

LINDA PIEZA ALQUILO A SEÑORES solos, casa de familia, calle Venezuela núm. 2328; tocar timbre Palacios y no preguntar a otra persona.

PIEZAS ALQ. RECONQUISTA 1052, A 45 y 50 pesos.

PIEZA SIN MUEBLES ALQUILO A MAyores, Talcahuano 426, dto. 5.

PIEZA CON MUEBLES EN CASA familia alquilo; Bmé. Mitre 1428 altos.

PIEZAS TODO CONFORT alquilo 60 pesos, Paraná 158, 3o. d.

PIEZA, CASA FAMILIA, ALQUILO; Independencia número 2262.

PIEZA SE ALQUILA, SAN EDUARDO número 4412.

PIEZA PARA 1 O 2 HOMBRES SOLOS, se alquila, Alberti 1584. v14

PIECITA $ 15, ALQ., SRA. SOLA; Rivadavia número 3659.

PIEZA para hombre solo, alquilo; casa familia: General Hornos 810. v13

PARA UNICOS inquilinos 2 piezas grandes, $ 120, Bolaños 304. v14

PIEZA PARA HOMBRE SOLO, SE alquila; Arenales 1934. v13

PIEZAS con pensión en familia para caballeros o matr., Lavalle 1069, piso ... v16

PIEZA ALQ. BIEN ventilada, ventanas, luz y teléfono, 746 U. Orden, para personas mayores, Carlos Calvo 1780.

PUEYRREDON 1316 ALQ. 1 O 2 PZAS. a la calle, con pens. a únicos inq., en casa de familia respetable.

PIEZA grande con comodidades alquilo a matrimonio solo, único inquilino, referenc. mut. San José 1054, antes de las 13.

SALA SE ALQUILA A MAYORES, Esmeralda 454.

SALA alquilo, precio módico, Cangallo 987, 3o. No preguntar.

SE ALQUILA pieza para personas mayores, Rodríguez Peña 151.

SE ALQUILA ANTESALA A HOMBRES solos, Moreno 1091. v14

SE ALQUILA pieza para persona sola, Godoy Cruz 1574. v14

SE ALQUILA PIEZA, HOMBRE, SAN JOsé número 249.

SE ALQUILA LINDA PIEZA A HOMbres solos; Lavalle 872. v14

SE ALQUILA UN COMEDOR, CORDOBA núm. 2316. v14

SALA Y PIECITA alq. sin cocina, único inquilino, Valentín Gómez 3897.

SE ALQUILA comedor y galpón, chico, Loyola 59. v14

SE ALQUILA COMEDOR A MATRIMONIO solo, Beruti 3420.

SALA CON BALCONES, DE BAJOS, SE alquila, Alberti 1378. v14

SE ALQUILA pieza para personas mayores, Maipú 742.

SALA, antesala y comedor, con comodidades, alq. Rodríguez Peña 37.

SE ALQUILA pieza, con pensión, Victoria 1320, familia aragonesa. v14

SE ALQUILAN dos piezas juntas con mucha comodidad, Chacabuco 817. v13

SE ALQUILA pieza a señor o señorita, con o sin pensión, Viamonte 611. v13

SE ALQ., 2 p., a la calle, juntas o sep., para hombres, Rivadavia 2283. v13

SALA Y ANTESALA SE ALQUILA, calle Alberti 932. v14

SE ALQUILA una pieza para hombre solo, Rawson 321. v13

SE ALQUILAN 3 SALAS JUNTAS A personas mayores, Perú 633. v13

SE ALQUILAN dos piezas, para matrimonio, ún. inquil. ... 4878. v13

SE ALQUILAN, sala antesala y 1 pieza, mayores o escritorio, México 985. v13

SE ALQUILA PIEZA Y COCINA, MATRImonio solo, Congreso ... v13

SE ALQ. PIEZA P. HOMBRES SOLOS, únicos inq. ... 313. v13

SE ALQ. UNA PIEZA para uno o dos caballeros, Tucumán 2516. v13

SE ALQUILA pieza, con pensión ... General Paz 3171. v13

SE ALQUILA SALA para matrimonio, Rivadavia 3875. v13

SE ALQUILAN 1 O 2 PIEZAS JUNTAS o separadas ... 2327.

SE ALQUILA una piecita para persona sola, Callao 1984.

SE ALQUILAN DOS PIEZAS JUNTAS para matrimonio, Tucumán ... v13

SE ALQUILA ... [illegible]

[illegible]

SE ALQUILA UNA SALA CON 2 [illegible] para matrimonio [illegible]

SE ALQUILA SALA GRANDE Y 2 [illegible] personas mayores [illegible] con referencias.

SE ALQUILAN 2 piezas juntas o separadas, personas mayores, Cangallo 1315, piso 2o. [illegible]

SE ALQUILA UNA PIEZA PARA matrimonio [illegible]

SE ALQUILAN 1 o 2 piezas juntas a matrimonio o personas mayores, casa fila. [illegible]

SE DESEA compañera de pieza en casa de familia seria; calle Victoria número [illegible]

SE ALQUILA LINDA PIEZA, con aire y sol, para uno o dos hombres solos, [illegible]

SE ALQUILAN SALA Y DOS PIEZAS juntas en casa de familia, Ayacucho número 1352.

SE ALQUILA EN CASA DE FAMILIA 2 piezas todas comodidades, a media cuadra del subterráneo; Chivilcoy [illegible]

SE ALQUILA SALA INDEPENDIENTE Y antesala juntas o separadas, casa chica, pocas cuadras estación Bella Vista, calle San Martín número 1954.

HABITACIONES AMUEBLADAS CON O SIN PENSION

ALQ. PZA. amuebl., a 2 hombres solos, casa fila. Ron, Tucumán 2665. v13

ALQ. P. AMUEBL., CASA FAMILIA [illegible], Victoria 2666. v13

ALQ. HERMOSA pieza, bien amuebl., [illegible], aire y sol, Rivadavia 3232. v13

ALQUILO PIEZA amueb., persona sola, hay teléfono, Paraná 359, p. 2o. F. v12

ALQUILANSE piezas amuebladas y comodidades, San Martín 315. v13

ALQ. AMUEB.: una sala c. balc. [illegible], Díaz Vélez 3736. v13

ALQUILASE PIECITA amueblada, pensión [illegible] Bogotá 2011, Flores. v12

ALQ. PIEZA amueb., uno o dos cab. [illegible] Av. Mayo 1367, 3o. d. v13

ALQ. pza. am. c. pens. matr. o 2 cab., piecita [illegible], Corrientes 932. v13

ALQ. SALA c. e a. amueb., c. o s. pens., a matr. o cab. Cangallo 1653, p. 1o. v13

ALQ. pieza gde. amueb. baño cal. pens., a señores solos, Castelli 48. v13

AMUEBLADA SALITA PENSION, barata, Corrientes 1179, piso 3o. v13

ALQUILASE lindísima sala con o sin muebles, casa familia Zapiola 406. v14

ALQUILO PIEZA AMUEBLADA, calle Lavalle 1139. v13

ALQ. LINDA SALA AMUEBL., con pensión, a pers. serias, Moreno 913. v13

ALQ. SALA reg. am., a matr., buena comida, precio mód., B. Mitre 2416. v13

ALQ. 1 linda sala amuebl., matr., 1 pieza cab., con pens. ital., Sarmiento 964. v13

ALQ. PIEZA amuebl., con pens. a matr. familia, San Martín 724, 1o. v14

ALQ. DORMITORIO AMUEBL. CON pensión, de fila., Viamonte 859, dto. 3. v13

ALQUILO SALA BIEN AMUEB. INDEPENDIENTE, Sáenz Peña 160, dep. 4, 2o.

ALQUILO PIEZA AMUEBLADA a señor solo; C. Pellegrini 1264, d. O, altos. v16

A 1 44, C. Pellegrini 623, pieza amuebl. a caballero seriedad, [illegible]

ALQ. SALA amueblada, con pensión, a hombres solos, Río Bamba 1142.

ALQ. SALA amueblada, por día o por mes, pensión, tel., baño, Lavalle 883.

ALQ. A CAB. sala o pza. amuebl. c. o sin pens., fila. inglesa, Brasil 1319.

ALQUILO PIEZA muebles, pensión, 1 o 2 señores, familia, Rivadavia 1513.

ALQUILO ESPACIOSA PIEZA recientemente amueblada; Lavalle 1944, 2o. piso.

ALQ. SALA CON balcón bien amueb. a 1 o 2 señores; Belgrano 544, 2o. izq.

ALQ. HERMOSO comedor amuebl., se permite cocinar, lavar; Cerrito 1060.

A 1 70 ALQUILO pieza amueblada con pensión, Belgrano 2036. v14

ALQ. PIEZA amuebl. con pens. a matr., uno o dos pers. Tucumán 858, 1r. P.

ALQUILO pieza con pensión, con o sin muebles, a hombre, Victoria 783.

ALQUILO PIEZA amueblada, hombre solo, Corrientes 1514, dep. F. 2r. p. v16

ALQUILO PIEZA AMUEBLADA con pensión, Cangallo 848.

ALQUILO SALAS amuebladas, Alsina 1112, piso 1o., derecha. v16

ALQ. PIEZA bien amuebl., señor serio, casa familia, Talcahuano 23. v15

ALQUILO LINDA PIEZA AMUEBLADA a señor solo; Sarmiento 1039. v15

ALQ. SALA lnd. amuebl., conf., baños calientes; Lavalle 496, piso 1o.

ALQ. SALA Y PIEZA AMUEBL., CON pensión; Maipú 241, 2o. piso, izquierda.

ALQUILO pieza amuebl., con pensión, Venezuela 445. v14

ALQUILO PIEZA SALA AMUEBLADA, pensión familia, tel., Defensa 652. v14

ALQ. PIEZA con muebles, a matrimonio, lavar, cocinar, 80 $, Moreno 1736.

ALQ. PIEZA AMUEBL. A CABALLERO entrada independ., Alsina 1789.

ALQUILO PIEZA AMUEB, 50 $, LIBERTAD 128, 2o. derecha.

ALQUILO HABITACION AMUEBL., baño caliente, casa familia, Defensa 267.

ALQ. linda pieza amueblada, hombre solo, casa familia, Rivadavia 1266.

ALQ. PIEZA AMB. y pensión a dos 140 $, en fam. Bmé. Mitre 963.

AMUEBLADA ALQ. pieza con 1 o 2 camas, comodidades; Charcas 1676. v14

ALQUILO linda pieza amueblada, casa familia, prec. mód., Venezuela 2171.

A 1 O 2 CABALLEROS pieza amueblada alquilo; Rivadavia 1041.

ALQUIL. pieza amueblada, familia española, teléfono, Junín 142.

ALQUILASE SALA AMUEB., teléf., baño, comodidades, a caball. Bolívar 809.

ALQ. SALA CON BALCON, bien amueblada, con buena pensión; Esmeralda 158.

ALQUILASE SALA AMUEBLADA CON pensión; Av. de Mayo 866, tercero.

ALQ. SALA AMUEBL., a la calle con o sin pensión, Talcahuano 435, dep. C., 3o. p.

ALQUILO pieza amueblada a matrimonio o 2 jóvenes, Moreno 1031, Dto. 19.

ALQUILO PIEZA AMUEBLADA con pensión, teléfono, Sarmiento 1084.

ALQ. LINDA PIEZA AMUEBL. con o sin pensión, fila. Corrientes 1362, 2o. piso.

ALQ. Palermo, 1 o 2 personas, hab. am. y pensión, c. fila. Uriarte 2210. v14

ALQ. SALA A LA CALLE CON MUEBLES, a mayores, $ 75; calle Bartolomé Mitre número 1723, segundo piso.

ALQ. SALA BIEN AMUEBL. C. BALC. a fila. honorable, Quito 4364, a 2 c. de la estación subte Río Janeiro.

ALQUILO pieza amueblada, para matrimonio o caballero, Esmeralda 517, 2o. piso, izquierda, hay teléfono. v14

ALQUILO SALA AMUEB. MATRIMONIO y piecita independiente, baño caliente y teléfono, Alsina 1115, 2o. piso. v14

ALQUILANSE PZAS. Y DEPARTAMENTOS amuebl. con pens., cocina francesa, baño, todo conf., Tucumán 791, 1o. piso.

A CABALLERO alq. sala, antesala amueblada, independiente, matrimonio anciano, Pasaje La Piedad 23, Dto. 1.

ALQ. A MATR. DECENTE, 1 o 2 salas, cuartos amuebl., buena pensión italiana, mucho confort, piano y tel., Salta 607.

ALQUILO COMEDOR y piezas amuebladas, V. E. $ 50 a 75, 1 chica amueblada en 35 $; Moreno 1158. v12

ALQ. PIEZAS CHICAS AMUEBLADAS con pensión, baño caliente y teléfono; Callao 882. v15

ALQ. sala y piecita bien amuebladas con pensión ital., confort, teléf. Sarmiento 1152, 1er. piso. v14

ALQ. SALA CON BALCONES o pieza independiente, ricamente amueblada, a caballero o matrimonio, Corrientes 1163. v13

ALQUILO central dos salas amuebl., juntas o separadas, con pensión, confort moderno, Callao 221, 2o. piso. v14

ALQUILO PIEZA O SALA AMUEBLADA, casa bajos familia decente, para caballeros o matrimonio, Mejo 2086. v14

ALQUILASE HERMOSA PIEZA BIEN amueblada para uno o dos caballeros, Defensa 825, piso 1o., Dto. A.

ALQ. pieza amueblada, a hombre solo, balcón a la calle, único inquilino, Chile 1484.

ALQUILASE dormitorio amueblado con balcón a la calle, a señor o señora seria, pensión de primera, casa de familia, teléfono, Esmeralda 804. v14

BOLIVAR 1066, ALQUILO PIEZA amueblada, para caballero.

COMPAÑERO, busco de pza. amueblada, con pensión; Cerrito 647, depto. 3.

DOS AMPLIAS salas amuebladas con balcón a la calle, se alquilan juntas o separadas a señores o matrimonio, sin niños, [illegible] baño inst., Corrientes 1132, 2o. v12

EN CASA respetable, alquilo pieza amueblada a caballero solo, México 773.

EN FAMILIA alq. pieza bien amueblada sin pensión, Venezuela 2068. v14

FAMILIA italiana alq. pieza amb. pens. [illegible] $, R. Peña 385. v11

[illegible]

[illegible]

MAJESTIC [illegible]

[illegible]

PIEZA CON [illegible]

PIEZA [illegible]

PIEZA [illegible]

PIEZA, se alquila, [illegible] pensión, [illegible] de Mayo 778, dp. L. v14

PARA PERSONAS [illegible] independ. [illegible]

RECIBE SALA O HABITACION amueblada [illegible] matrimonio [illegible] Córdoba 2317.

SALA INDEPENDIENTE AMUEB. ALQ. [illegible] Sarmiento 1532. v14

SE ALQUILA piecita amueblada, con pensión [illegible] Montevideo 873.

SE ALQ. 2 piezas amuebladas, matr. [illegible] Charcas 181. v13

SE ALQ. SALA y antesala, amuebl., con o sin pensión, Garay 523. v13

SALA y piezas juntas o sep. amuebl. pensión, en familia; Paraná 356. v13

SALA grande, lujosamente amueblada, [illegible] con pensión; B. Mitre 1392.

SALA AMUEBL., c. pensión, alq. matrimonio o caballeros, baños [illegible] 432.

SE ALQUILA COMEDOR REGIAMENTE amuebl., Corrientes 831.

SALA Y PIEZA INDEPEND., regiamente amuebladas, alq., Pueyrredón 1125. v14

SALA, antesala, pensión, am. alq. a matrimonio o pers. serias, Paraguay 1971.

SE ALQUILA pieza bien amueblada a personas mayores, Cerrito 443.

SE ALQUILA pieza bien amueblada, único inquilino, Córdoba 2061. v14

SALA, piezas, comedor amueblados, casa de familia, alq., Arenales 1149.

SALA AMUEBLADA EN FAMILIA, CON pensión y 1 pieza a 2 caballeros o matrimonio solo, Sgo. del Estero 443.

SE ALQUILA una pieza amueblada, con pensión, a matrimonio u hombre solo, Moreno 584, 1er. piso.

SE ALQUILA pieza amueblada con o sin pensión, para uno o dos caballeros; San Eduardo 3351, Flores. v14

SE ALQUILA PIEZA AMUEBLADA CON balcón a la calle, casa familia, a caballero solo; Esmeralda 684. v14

SEÑOR solo encontrará dormitorio a la calle, perfectamente amueblado, con o sin pensión, teléfono 4573 Juncal. v13

SALA, PIECITA AMUEBLADAS, CON buena pensión, a matrimonio o caballero, baño cal. en familia extranjera; Talcahuano 540, 2o.

SE ALQUILA LINDA habitación, espacioso balcón calle, amueblada, excelente pensión, matrimonio personas mayores, casa seria, teléf., baño c. Pueyrredón 312, p. 1o.

SE ALQUILA una hermosa sala con balcón a la calle, amueblada para uno o dos caballeros, con pensión, ascensor, teléfono, baño caliente, casa tranquila, Calle Bmé. Mitre 1505, 1r. piso, izq.

CASAS, LOCALES Y PIEZAS BUSCADAS

BUSCO CASA, 3 o más piezas, entrada auto, por carta Olavarría 487. v13

BUSCO DEPARTAMENTO chico, con o sin muebles, hasta 200 $, cocina, baño, centro, Ghezzo, Rivadavia 973. v14

BUSCO CASA de acuerdo a la nueva ordenanza, pago bien, Valentín Gómez 3343.

CASA DE SIETE HABITACIONES y dependencias en la línea eléctrica al Tigre, en buen estado, pagando hasta $ 150 m|n se desea alquilar, dirigirse por carta a Sarmiento 1771 o teléfono 6246, Libertad.

GRAN LOCAL CENTRAL Y DEPOSITO, se desea alquilar, aunque el depósito de 1.000 a 1.500 varas cuad. sea sótano o se encuentre separado. Propuestas por carta a S. y G. a esta Administración. v13

HABITACION AMUEBLADA, INDEPENDIENTE, precisa, por carta a "Abdon", Agencia Cosmos, Pasaje Güemes. v13

JOVEN ALEMAN busca pieza bien amueblada con pensión, en familia argentina, Brahmer, Paipa 2321.

LOCALCITO PARA MODAS precisa, Señora Marin; Avenida Forest 2016.

LOCAL PARA NEGOCIO MAYORISTA se desea alquilar en el barrio de Callao, de Cangallo a Corrientes, Corrientes, de Rodríguez Peña a Río Bamba o Sarmiento, o Sarmiento de Rodríguez Peña a Río Bamba, con contrato de 3 a 5 años, dirigirse por carta a E. V. Aguilar 2180.

MATRIMONIO BUSCA P. DONDE SE encarguen de nene de 15 meses durante el día, carta Lavalle 717. v13

MATRIMONIO SOLO desea alquilar pieza, indicar precio a F. Vásquez; Senillosa 190.

MATRIMONIO con nena, necesita 2 piezas sin muebles, en casa de matrimonio, Caballito o Flores, Rejón 463, R.

NECESITO DEPTO. 2 PIEZAS, COC. Y comod., pago 60 $, M. P., calle Paraguay núm. 1935. v13

PIEZA AMUEBLADA y pensión, necesita señor, por Chacarita o Villa Crespo, escribir M. G., Rodney 70. v13

SE DESEA alquilar con contrato galpón de 200 metros cuadrados más o menos, para instalar industria. Dirigirse por carta, calle Belgrano 802. v13

SE DESEA alquilar en Belgrano, un garage con capacidad para dos autos, si posible en casa particular; A. G., Once de Septiembre 1740. v13

INSTRUCCION PUBLICA

A $ 5 MAQ. escribir, corresp., ortog., met. ráp. Prof. Entre Ríos 1267. v13

ARIT., tened., taquigr., 10 $, máq. 6 $; diploma, prof. Alberti 1209. v16

A MATEMATICAS elementales y super., prof. Claramunt, Cangallo 916. v14

A STAS. aseguro ingreso parteras y 2o. grado, Prof. Anchoris, México 3132. v16

ACD. CIAL. "Mercurio", Rivadavia 2474, de día y noche, a 10 $ al mes. v16

ACADEMIA MERCANTIL GIANNETTI, Fund. 1884, sólida enseñ. Perú 359. v14

ACADEMIA Gandoglia, Tened., taquig., máq. esc., $ 5, 16 prof. Rivadavia 7232.

A $ 10 MENS. idiomas, comercio y materias nac., etc., dom. Sarmiento 1434. v14

A CLASE individual, taquigr., máquina, ortografía, corresp., aritm., inglés, italiano, castellano, prof., Sarmiento 1090. v16

A 4 MAQUINA, teneduría de libros, taquigrafía, aritmética e idiomas, desde 10 a dom., Corrientes 1341, prof.

A 10 $ MENS. Preparación sólida y abrev. de Contadores; T. de libros, Cal.; Empl.; etc. Prof. B. Mitre 1532. v14

A PREPARACION de cualquier materia o año completo del Nac. Comerc. Liceo, etc. Naval y Militar, los dos grados, éxito garantido, prof. B. Mitre 2535. v14

ARQUITECTO, profesor diplomado, tiene clases diurnas y nocturnas de dibujo de arquitectura, decoraciones, etc. Pavón 852, Piso bajo. v17

A 10 $ AL MES enseño en clases diarias día y noche, teneduría a uso y papel, contab., aritm., gramát., corresp. y caligraf. C. Pagano; Rivadavia 2476. v16

ACADEMIA SUPERIOR DE COMERCIO "Heller", Corrientes 1930. — Preparación práctica, rápida. "Contadores", "Tenedores de libros", "Cajeros", "Empleados". Taquigrafía, máquina; cursos por correspondencia al interior. Director: Dr. A. Heller.

ACADEMIA LUIS PASTOR NAVAL Y MILITAR. Directores: Ingeniero F. Suárez de Deza y capitán R. Emilio Escobar. Preparación garantida para ingreso a las escuelas Militar y Naval; Azcuénaga 1084. v13

AL INSTITUTO SUPERIOR DE CIENCIAS Comerciales "Heller", Rivadavia 2412. Más acreditado y moderno. Preparación rápida y práctica con clases individuales y por correspondencia de "Contadores", "Balanceadores", "Tenedores de Libros", "Cajeros", "Empleados". Otórgase diploma. Solicitar programa gratis al fundador y director, Isaac Heller, profesor, contador, balanceador público y autor de las renombradas obras: "Sistema Heller", Rivadavia Nro. 2412. v13

BACHILLERATO, exámenes julio, materias término, [illegible] Córdoba 1636. v14

BACHILLERATO, FLORIDA 705, ESQUINA Viamonte, diurno, nocturno, prof. v13

BACHILLERATO PARA EMPLEADOS, libros gratis, prof. Florida 705. v13

BACHILLERATO PARA SEÑORITAS, maestras norm., prof. Florida 705. v13

BACHILLERATO, FLORIDA 705. Latín, inglés, italiano, francés, prof. v13

BACHILLERATO, FLORIDA 705, ahora inscribiéndose darán 1er. año, 2o. año, marzo, 3o. y 4o. bachi. jul. [illegible], prof. v13

BACHILLERATO por término. Unico instituto que se especializa en este método de enseñanza. Clases esp. para empleados. Libros gratis. Curso completo y título de bachiller en solo 18 meses. Mayor 30 $ mens. Inst. Alberdi, Florida No. 625.

BACHILLERATO, FLORIDA 705, ESQUINA Viamonte, según tres métodos: término, 2 años en nac. año por año. Clases aparte para alumnos nuevos hasta estar en condición de poder seguir los cursos regulares de su año, electrotécnica, físico-química, con radiotelegrafía sistema Marconi y Telefunken circuito Telefonía-Dudón. mod. v13

CALIGRAFIA, ortografía, demás materias por dirig., [illegible] Libertad 1351.

[illegible]

[illegible]

DIBUJO, decorativo [illegible]

ESCUELA DE BAILE [illegible] Cangallo 1379. v16

ENSEÑANZA RAPIDA del alemán, [illegible]

ESTUDIE POR CORRESPONDENCIA [illegible]

ESCUELA DE BAILE ANTES de gastar su dinero [illegible] Victoria 2621, U. T. 1624 Riv. v13

ESCUELA DE TANGO Y BAILES VICTORIA 1911 [illegible] Rafael Corral [illegible] Victoria 1911, U. T. 2769, Riv. v13

HIPNOTISMO ambos sexos enseño gratis. Conferencias en teatros y salones, precios mód. Prof. Card, Av. Mayo 718, de 15 a 18.

IDIOMAS francés, ital., port., conversa, gram. $ 10 mes. Prof. Cangallo 311.

INGLES $ 10 mes. Enseñanza Especialista Mr. Hopkins, Viamonte 1460, Dto. 2.

INGLES, FRANCES, clases particulares, Prof. desde 15 $, Corrientes 1341.

IDIOMAS, Prof. R. M. Maceé, Viamonte 469, U. T. 5633, Libertad.

INGLES, francés, alemán, taquigr., piano, máq. por prof. Victoria 772. v16

INGLES, francés, etc. prof. extranjeros, $ 10 mes. 2522 B. Mitre 2531. v14

IDIOMAS, comercio, prof. extr., desde pesos 10, dom. Sarmiento 1884. v14

INSTITUTO MUSICAL "Fontova" (de difundido y popular renombre). Dir. León Fontova, Callao 311, U. T. 438 L. v13

MATEMATICAS fís., quím., ciencias nat., aseguro para julio, Corrientes 3445. v16

MAQ. de escribir, ortogr. y práctica comerc., 5 $ m. Prof. B. Mitre 3555. v14

MAQUINA escribir todos sistemas, 5 $; Garay 347, S. Juan 2367. v16

MAESTRA normal da lecciones a domicilio, Tacuarí 634. v13

MAQ. ESCRIBIR, taquigrafía, 3 $, 5 y 10 mes, profesor C. Leira, ex. aseguro, S. Mitre 1192 (SS). v14

MAQUINA ESCRIBIR $ 3 ENSEÑA EN la mitad del tiempo que se necesita para aprender al tacto. Taquigrafía $ 5 mes. Prof. Cangallo 931.

MAQ. ESCRIBIR al tacto y taquigrafía, rápido numerosos máq. atiende 8-25 profesor técnico 17 años práct. (redac. cartas, ortog. mecánicas y diploma gratis) no ilusione prometiendo empleo, etc., para asegurar pert., cuota desde $ 3, S. Juan 2357. v16

MAQUINAS Y TAQUIGRAFIA PITMAN AL TACTO Y AL DICTADO. Unico en Bs. As. que por su sólida enseñanza ha preparado alumnos que ocupan los mejores puestos, los verdaderos hechos son mis ex alumnos que trabajan y no las promesas, (en pocas semanas, gratis, empleo, etc.) son los que mucho prometen y nada cumplen. El los intereses un curso sólido y serio, antes de perder tiempo y dinero, aquí, con un prof. antiguo y acreditado. En Corrientes 1341 lo conseguirán.

MAQUINA AL TACTO TAQUIGRAFIA Pitman perfeccionada, ortografía y redacción, son las especialidades del acreditado Instituto Jan, Maipú 783, p. ambos sexos, reconocido único en B. A. por su enseñanza moderna, maravillosa, fácil, rápida, económica. Hechos y no palabras. No se abona hasta probar gratis y convencerse. Millares de ex alumnos hoy empleados comerciales y pariam. Varias profesoras especialistas para cada materia, a todas horas, de 8 a 22. Taquigr. simple en pocas semanas, primera semana gratis. Escritura a máquina por formación gradual de los dedos, método nuevo, único, científico, desde rapidez y exactitud. Ortogr. 40 máq. todas marcas. Orden y red. cartas, 25 lecciones del comercio. Exito. Diplomas, empleos por turno. Pida folleto y pruebe gratis, se convencerá. Prácticas. — Una vez diplomados los estudiantes practican gratis hasta obtener empleo. v16

PROFESORA PIANO, solfeo, presenta a ex. a dom. 10 $ mes Directorio 3774. v15

PROFESORA de piano, da lecciones a domic. p. carta, Paraguay 4467, d. i. v15

PROFESOR diplomado de matemáticas, clases a domicilio, Billinghurst 341. v14

PROFESORA de piano, medalla de oro, a domic., 6 15 mes, Helguera 56. v15

PROFESOR Nac. Vaccaresa prepara a domic., grados, años, México 3412. v19

PROFESOR del Nac. prepara a domic., Tucumán 120, U. T. 6184, Avda. v16

PROFESORA piano, diplomada Thibaud (Piamini), Piedras 787, d. 15, 16-19. v24

PROF. del Nacional, prepara años, $ 10; grados 1.o a 6.o, $ 15, idiomas, garantía absoluta. Moreno 1484, U. T. 6187 Lib. v21

POR $ 5 enseño en 2 meses piano, violín, mandolín, guitarra, bandurria, bandoneón, acord., flauta, solf., Sarmiento 1848. v14

PROFESOR de italiano reduce de guerra, da lecciones a domicilio, cobro barato, dirigirse por carta a S. M., poste restante, correo central. v13

TAQUIGRAFIA y máquina en dos meses, listo; J. Olivares, Sarmiento 819. v23

TENEDOR libros, partida doble, oro y pap. Cía. d. 10 $, Corrientes 1341, prof.

PARTERAS

A LARATRO partera de hosp., pens. desde $ 5, consult. gratis, E. Ríos 1182. v13

A BRAGERMAN, partera dipl., parto y pensión $ 30, Larrea 41. v14

A GOMEZ, partera, prof. f. pensionistas, cons. gratis, a. ch. Entre Ríos 136. v13

A CHIVALO, partera diplomada, res. pens. 10 $, s|chapa, Alberti 1124. v14

A P. partera, recibe pens. a precios módicos, Corrientes 3095, sin chapa. v14

A MATHLAIN, partera, prof. Madrid, Bs. As. Espec. todos casos, cons. grat. en su Mat., pens. prec. mód., Piedras 834. v14

A PINORI, partera especialista en partos, curac., éxito seguro, pensión precio módico, Río Bamba 117, sin chapa. v15

CAPRA BLACH, partera, partos, amb. y casos urg., pens. 20 $, Lavalle 2780.

F. R. PARTOS y embarazos, recibe pensionistas, 4 $ por día, Chile 2126. v16

GASIO, prof. ex jefe Maternidad, escuela parteras, pensión prec. mód., consulta gratis, sin chapa, Alberti 1186. v24

IRENE D. de Biacchi, partera, recibe pens., U. T. 2651, Pal. Charcas 3235. v19

ICAOLA, partera, consult. grat. pens. U. T. 3413 J. Paraguay 1317, mód. v20

M. DE BERUTTO, partera, dipl., recibe pens. p. módico, Cangallo 2444. v13

MALERBA, partera, prof. ex Inst. Mat. Turín, Bs. Aires, amb. y partos, pens. prec. mód., cons. gr., Callao 1387, s. ch. v15

PARTERA obstétrica atiende casos y partos; Arenales 1877, sin ch. v13

PARTERA cirujana, pensionista, Josefa B. de Casanovas, B. Irigoyen 1133. v23

PARTERA Ezcurraya, recibe pensionistas precio módico, Pueyrredón 152. v16

PARTERA Heeroff, embarazos, partos, rec. pens. 40 $, Corrientes 2846. v16

PROFESORA en partos, recibe pens. prec. mód., Chile 1594, sin chapa. v14

PARTERA francesa, ex jefe Maternidad, Parte. sin ch. T. Legrar, Uruguay 1085.

PARTERA, ex jefe Maternidad, especialista, part. h. hospital, Ravenn., embar. y partos, Sra. Camusso, Sarmiento 1312. v15

TUCUMAN 2036, partera esp., pens. casa seria y nor. a chap. M. Fosso. v23

PROFESIONALES PEDIDOS

CORRESPONSAL EN ESPAÑOL QUE entienda francés, necesito con garantía escrita, de firma de responsabilidad (casa comercial), debe presentar recomendaciones de otras casas de esta plaza, donde haya trabajado y escribir correctamente en máquina Underwood. Alsina 483. No se atiende por carta.

DACTILOGRAFA se necesita para el Centro de Fabricantes de Calzado, concurrir hoy de 9 a 11 solam., Belgrano 1684.

DACTILOGRAFA muy competente, preferiblemente taquígrafa y corresponsal italiana, se necesita, indicar referencias, pretensiones, casilla correo 314. v13

MUSICOS se necesitan para el Regimiento 1 de Infantería, clarinetes, tubas, trombones, bajos, por Argentina, Paraguay, no bajo sueldo, Nicaragua 4440. v14

MEDICO CIRUJANO se necesita para colonia primera Santa Fe, dirigirse a Dr. Pico, Benos Pereira, F. C. C. A. v16

PEDICURA DIPLOMADA necesito, [illegible] Dto. 5.

SE NECESITA tenedor de libros, escribir dirigirse por carta, [illegible] Prof. Cayetano 212, [illegible] v16

SE NECESITA institutriz para el campo, diplomada en piano y castellano, [illegible]

[illegible] OFRECIDOS

[illegible]

CONTADOR [illegible] lleva, etc. [illegible] Cabildo 2451. v15

[illegible] se precisan [illegible] informes Belgrano [illegible]

CONTADOR, LLEVO, muy práctico [illegible] número 2718.

CONTADOR PUBLICO NACIONAL [illegible] Libertad 713

[illegible] IMPORTANTE [illegible] dto. 21.

DESEO [illegible] farmacia [illegible] J. C. Totoral 890 Ciu. v13

EXPERTO CONTADOR, joven, enérgico [illegible] Pichincha 1603.

FARMACEUTICA [illegible] ofrece regencia [illegible] escribir a C. N. No. [illegible] Central. v14

HAGO COPIAS A MAQUINA, VER [illegible] Antonio 752.

INGENIERO DELGA, mecánica y [illegible] Poste Restante. v16

MEDICO [illegible] ofrece [illegible] 311. v12

ORQUESTA violín y cello [illegible] A. Arguibel 1742. v16

OFRECESE pianista con estudio, [illegible] Victoria 2678 2o. [illegible]

PIANISTA [illegible] muy práctico, biógrafo, Dean Cristóbal 420.

PIANISTA ofrece para cine, ciudad o campo. [illegible]

PIANISTA ofrece en orquesta o solo, [illegible] Carlos Calvo 2328. v16

REGENTE de farmacia, se ofrece para la capital o pueblo cercano; dirigirse Moreno 683.

SE OFRECE maestra a domicilio, 10 a [illegible] por carta, E. Uriburu 382.

SE OFRECE ayudante copista, auxiliar de escribano, escribe a máquina, buena letra, Independencia 944. v14

SEÑORITA sab. dac. corresp. toda clase trab. [illegible], se ofrece medio día, p. carta C. D. M. Corrientes 870, 2o. v13

TENEDOR de libros por horas, se ofrece, P. J. Güemes 3533. v13

TENEDOR de libros, cont., por horas, mod. Cantador, Independencia 1442. v14

TENEDOR de libros, ofrec. p. horas, J. Pisa, Q. Bocayuva 838. v14

TENEDOR de libros dispone horas; precios mód. Contador, Alsaga 2042. v15

TENEDOR de libros ofrec. p. horas, sabe francés, secr. máq., Humahuaca 3836. v15

TAQUIGRAFA, dactilógrafa y ayudante tenedor de libros, se ofrece con referencias; México 1436, Dto. 5. v13

TENEDOR DE LIBROS, serio, módico, práctico y garantido, por horas se ofrece, Ferreyra, Estados Unidos 890. v15

VIOLINISTA se ofrece con repertorio cine, J. E. Uriburu 1072. v14

VIOLIN excelente, con repertorio selecto, piano y violín, se ofrece de día, U. T. 408 Urquiza. v16

OFICIOS Y EMPRESAS UTILES PARA LAS FAMILIAS

AFINO y comp. pianos constructor Rath, U. T. 121, Belgrano, Olazábal 2390. v14

ADORNOS PARA fiestas y casamientos, Deán Funes 936, U. T. 1038, Mitre. v16

ACOLCHADOR, fundas, colchones a domicilio, U. T. 4449, Riv. Venezuela 851.

A $ 1 ENCERO pisos, 3 manos de cera; U. T. 564, Libertad. v14

ALBAÑ. ref. de casas, blanq., pint. en gen., barato, Rioja 734. v16

AFINO pianos $ 3, compos. sólidas garant. U. T. 241, Flores, Yerbal 2672. v15

A $ 1 ENCERO pisos con cera brillante, lo que no marca las pisadas, abonos mens. U. T. 5281, Lib. B. Mitre 3084. v15

ATENCION! ENCERO Y LUSTRO PISOS parquets, 3 manos cera, aguarrás especial, $ 3 por pieza. Unica cera que no marca pisadas, limpio casas, coloco alfombras y limpio a máquina, lustro muebles y pianos, precios módicos. Verdadero ex oficial de Maple, Pueyrredón 377, U. T. 5417, Mitre.

ATENCION ENCERO, LUSTRO PISOS, parquets, 3 manos cera, aguarrás especial, 3 $ por pieza; única cera que no marca pisadas, limpio casas, coloco alfombras y limpio a máquina, lustro muebles y pianos, coloco cristales, vidrios, espejos, precios módicos. Verdadero ex oficial de Maple, Pueyrredón 377, U. T. 5417, Mitre. v17

AL EX OFICIAL de Maple, con certificados de la casa y cédula de identidad, encero, lustro pisos, parquets y rasqueteo, a 3 $ por pieza, con 3 manos de cera virgen, aguarrás legítimo, único procedimiento que no marcan las pisadas, resistente al agua, lustro muebles, coloco alfombras y limpio a máquina, hago trabajos de tapicería, garantizo todo trabajo, llame una vez y será cliente, U. T. 1834, Juncal. Córdoba 2311,

ENCERO $ 3 pieza, 3 manos cera, limpio casas; Paraguay 2658, U. T. 4707, Juncal.

ENCERO pisos, cera, especial y brillante; Lafuente 204, U. T. 804, Flores. v14

ENCERO pisos, rasqueteo, limpio casas, bar. U. T. 4021, Riv., Lima 487. v15

ENCERO PISOS, limpio casas, baratísimo, Maipú 549, U. T. 5606, Av.

ENCERO pisos, limpio casas y neg. San Juan 1244, U. T. 2364, B. Orden. v16

ENCERO brillante, limp. casas muy bto., Bolívar 683, U. T. 3860, Av. v16

ENCERO pisos parquets, limpio casas, todo abonados, precios módicos. A. Lorenzo, Moreno 1809, U. T. 6630, Lib. v17

ENCERO PISOS, coloco alfombras, limpio casas, abonos, Tomás Cardona, Belgrano 2706, U. T. 2476 (Libertad). v17

EX OFICIAL con certifo. de Thompson lustro y compongo muebles, esp. en pianos, Lavalle 2074, U. T. 7432 Lib. v15

ENCERO desde $ 1 pieza, 3 manos de cera virgen, aguarrás; lustro muebles, limpio casas barato, garanto el trabajo; Lavalle 1647, U. T. 4163, Lib., J. Pérez. v14

ENCERO PISOS $ 1.50, abonos, limpio casas con prontitud y prolijidad, copiamos parquets, especialistas, lustramos muebles; Cangallo 1324, U. T. 6300, Lib. v15

ENCERO pisos, limpio casas, tomo abonados por mes, rasqueteo parquets, coloco alfomb., Rivadavia 1976, U. T. 5555, L. v27

ENCERO pisos desde $ 2, no marca las pisadas, trabajo garantido; tomo abonos limpio casas a mitad de precio. U. T. 3160 Lib., Corrientes 2136, Lola. v15

ENCERO y lustro pisos y parquets a 2 $ por pieza, con 3 manos de cera y aguarrás especial; es la única cera que no marca las pisadas, a prueba; lustro muebles y pianos, limpio casas y alfombras baratísimo; ex oficial de Maple, trabajo garantido, Santa Fe 1562, U. T. 4440, Juncal. v14

GOTERAS y toda clase de refacciones de albañilería, trabajo garantido, Alfonso Prats, Rivadavia 1625. v14

LA MARSELLESA, limpia y encera pisos, Maipú 768, U. T. 64 Av. C. T. 407 Cent. v16

LUSTRO y comp. muebles y pianos desde $ 30, laqué, dorado sobre madera; Venezuela 1582, U. T. 4874, Lib. v14

NO ESPERE A MAÑANA, PIDA HOY mismo que Longobardi, Bolívar 380, vaya a adornarle sus salones. v20

PINTO, blanqueo y empapelo, barato; Cerrito 435, U. T. 4821, Libertad. v14

PINTOR se ofrece, recuadro y empapelo, Santiago del Estero 557. v15

PINTO puertas a 1 $, piezas 5, empapelo 6, refacciono casas, Lavalle 3865. v14

PINTOR, alb., arreglos y repar., barato; Viamonte 739, U. T. 2411, Avda. v16

PINTOR, alb., repar. casas barato; Rivadavia 2550, U. T. 4977, Mitre. v16

PINTO, emp., blanq., albañil, bar., S. del Estero 156, U. T. 1357, Riv. v13

PINTO puertas 1 $, blanqueo pieza 3 $, empapelo 5 $; Almagro 784. López. v14

PINTO, empapelo, blanqueo, mitad precio, con papeles baratos, recién llegados, Ayacucho 359, U. T. 8669, Lib. v27

PINTO, EMPAPELO a 3 $, albañilería imitaciones, óptimas ref. U. T. 6527 (Libertad), Cangallo 3035, Asce. v16

PAUTASS HNOS., hacen trabajos tapicería, lustran muebles y composturas; trabajos colchonería, Humberto I 1160.

SE OFRECE albañil contratista con andamio, montacarga y demás útiles, para cualquier obra, hasta entregar obra, L. C., Aguirre 663. v15

TAPICERO, cortinados, muebles, arreglos, U. T. 2672, Palermo, Arenales 2875. v17

TAPICERO y lustrador de muebles y cueros, trabajan baratísimo y cortinados, Leopoldo, U. T. 1530, Flores, Quirno 719. v14

TAPICERO especialista, en fundas de decoraciones y muebles, U. T. 5810, Riv., A. Fernández, Lima 341.

OFICIOS DIVERSOS PEDIDOS

ARMADORES orfebreros y torneros en bronce, necesito: Canning 3636. v13

APRENDIZA de vestidos se necesita; Pueyrredón 523, al 568.

APARADORAS calzado box-calf, entrefino, pago 6 $ doc., neces. Serrano 244.

APRENDIZA corsetera, se necesita, calle Juncal número 814.

APARADOR aprendiz adelantado se necesita; Rivadavia 3163, dto. 3.

APARADORES se necesitan 1|2 oficiales y aprendices, Garzón 3324.

APRENDIZAS estucheras se precisan varias, General Urquiza 1388.

APARADORAS, aprendizas y aprendizas adelantada, necesito; Gurruchaga 1884.

APARADORA de señora, entrefino, precisa; Cochabamba 1931.

APARADORA maquinista de hombre y aprendiza, precisa, Billinghurst 144.

[illegible]

APARADOR maquinista [illegible] Gumé 264.

APRENDIZA adelantada de vestidos, necesito, Cangallo 1363, Dto. 10, 1a. p.

APARADORA de criatura se precisa; calle Constitución 1322.

APRENDIZA modista precisa, Juncal número 2545, dep. 2.

ALBAÑIL necesito, 6 $ por día; Uruguay 355, de 8 a 10.

APARADORA maquinista, necesito, Belgrano 2652.

APRENDIZAS plisadoras, se necesitan, Esmeralda 106.

APRENDIZA de vestidos, se necesita, Alsina 1470.

APARADORA para señora precisa; calle Quintino Bocayuva 624.

APARADORA maquinista de fino, necesito, Cangallo 2640.

APARADORA 1|2 oficiala de Sra., se necesita, Boedo 311.

APRENDIZAS adelantadas, medio oficialas sastre, Sra. neces. Loria 1537.

APARADORES y aparadoras maquinistas comp. a motor, prec. Cangallo 3083, d. 20.

APRENDIZA aparadora se necesita, calle Belgrano 3284.

APARADORES para calzado de hombre fino, necesito, Catamarca 134.

APARADORES de calzado a domicilio para hombre fino y entrefino, se necesitan, Cochabamba 2869. v13

APRENDIZA de vestidos, necesito urgente y recomendada. Mme. Henriette, calle Paraguay 1509, 2o. piso.

AGENTES EN TODA LA REPUBLICA necesita la revista "Tierra Argentina", Cangallo 466.

APARADORES aprendices adelantados y aprendices para trabajo fino hombre, nec. Valdenegro 2146, Villa Urquiza.

ASERRADORES y peones de aserradero se necesitan en los Talleres y Depósitos San Martín, ubicados sobre el nuevo camino a La Plata, Piñeyro.

BORDADORAS prácticas para fábrica de medias, se necesitan; Pichincha 247.

BRONCEROS se necesitan, Sarmiento número 1961.

BORDADOR o bordadora buena, trabajo permanente, buen sueldo o participación, Rivadavia 2613, Depto. 1.

COSTURERAS medio oficialas se necesitan, Catamarca 939.

CAPATAZ necesito fábrica calzado Goodyear, sabiendo cortar suela, Serrano 244.

COCHEROS de plaza, con referencias, necesito, Catamarca 939.

COSTURERA de sombreros de hombre, práctica, precisa, Talcahuano 443.

CORTADOR aprendiz adelantado, precisa, Catamarca 1472.

CARPINTEROS prácticos en usado, se necesitan, Moreno 2334.

CARPINTERO, medio oficial, se necesita, Tucumán 1924.

COSTURERAS para guardapolvos, se necesitan, Corrientes 1974. v17

CORTADOR de calzado 1|2 oficial se necesita; Entre Ríos 672.

CARPINTERO medio oficial con herramientas, precisa, Sarmiento 634.

CARPINTERO necesito, con ropa, Corrientes 1753.

CORTADOR aprendiz adelantado, que sepa cortar forros precisa, E. Unidos 3693.

CAPATAZ dorador en bronce se necesita, Sarmiento 1581.

COCHERO de plaza, con referencias, se necesita, Rincón 1842.

CORREDORES, art. esp. almacén, 10 olo com., necesito, Martín García 766.

CORREDOR que diga ser de Belgrano, presentarse a Entre Ríos 2176.

CARPINTERO medio oficial se necesita; Juan Juardo 670.

CORREDORES para venta de medias y guantes, se precisan, Castilla 1816.

CORTADOR para calzado, aprendiz adelantado, se precisa, Carlos Calvo 1126.

COLCHONERO medio oficial se precisa; tratar, Medrano 1257. v16

CUBILLERAS buenas, con muestra, se necesitan, Alsina 1147.

CORREDORES relacionados en la venta de muebles a plazos; Pasco 934.

CORTADOR de batones y vestidos práctico, por carta Defensa 335, B. M. v13

CALZONCILLERAS de viaje y armado, con muestra, precísanse, Bmé. Mitre esq. Cerrito, Tienda La Piedad, de 8 a 12.

CORREDORES sin desatender sus ocupaciones, pueden ganar buen sueldo, tratar Rivadavia 772, de 14 a 16.

CARPINTERO 1|2 oficial y sañ, para encargado casa inquilinato, madera, Ventana 3772, daré trabajo a destajo, Anchorena 404 y cobr. alq. a tanto olo, exijo cert.

CADETE PARA CAMISERIA, de 15 a 17 años, necesito, para mandados y limpieza, inútil presentarse sin recomendación, calle Corrientes número 1165.

CARPINTEROS rurales se necesitan en los Talleres y Depósitos San Martín, ubicados sobre el nuevo camino a La Plata, Piñeyro.

CARPINTEROS se necesitan en los Talleres y Depósitos San Martín, ubicados sobre el nuevo camino a La Plata, Piñeyro.

CORREDORES de comercio radicados en el interior del país, necesitamos para líquido de limpiar metales, hormiguicida e insecticida. Dirigirse a Vicente Peluffo y Cía., Alsina 623. v14

CORREDORES de comercio que tengan interés en corretear, al mismo tiempo que los artículos de su ramo, líquido de limpiar metales y hormiguicida. Dirigirse a [illegible], Alsina 623. v14

DEVANADORAS prácticas, se necesitan, fáb. de medias, Matheu 2048. v13

DEPENDIENTE muy práctico en zapatería, necesito, B. de Irigoyen 1184.

DEPENDIENTE de almacén se necesita, práctico, hay que hacer reparto, Rivadavia 1200.

DEPENDIENTE muy práctico en almacén para reparto con carro necesito, persona competente y que conozca las calles en el radio Belgrano y Palermo, con recomendación y garantía, buen sueldo, calle Santa Fe 2581.

ENCERADORES de pisos, se necesitan; Santa Fe 3480.

ELECTRICISTA comp., que entienda plomería, se necesita, Güemes 4380.

EMPLEADO competente, pinturería y ferretería, se precisa, Rivadavia 7091. v14

ENCERADOR necesito, tratar por la tarde; Talcahuano 61.

ENCERADORES de pisos preciso, Garay 2151.

ESTUCHERAS aprendizas adelantadas se precisan; México 880.

ELECTRICISTA plomero 1|2 oficial necesito, Chile 588, de 17 a 18.

ESTUCHERO aprendiz, que sepa encolar, se necesita, Chile 2886.

ENCUADERNACION, muchachos prácticos se necesitan, Lavalle 180.

ELECTRICISTA muy competente se necesita, Alberti 57.

EBANISTAS oficiales, se necesitan, empleo permanente, dirigirse; A. B. C., escritorio 4, Maipú 273.

ENCUADERNADOR a la rústica, aprendiz adelantado, que sepa doblar y coser a máq. a caballo, se nec., Ascuénaga 361.

EMPLEADOS de comercio, oficinas, industrias y estancias, colocamos, Agencia Internacional; Bolívar 578, capital.

EMPLEADO se necesita para trabajos generales de escritorio, con garantía comercial. Por carta a A. B., Poste Restante, Correo Central. v14

ELECTRICISTAS se necesitan en los Talleres y Depósitos San Martín, ubicados sobre el nuevo camino a La Plata, Piñeyro.

EMPLEADOS: Sin descuidar un momento su puesto, pueden tener una ganancia inmediata de 20 $, recomendando nuestro calzado "Ana", Lavalle 384. v13

FESTONEADORA preciso, calle Venezuela 1716.

FRAGUADORES se necesitan en los Talleres y Depósitos San Martín, ubicados sobre el nuevo camino a La Plata, Piñeyro.

GUINCHEROS se necesitan en los Talleres y Depósitos San Martín, ubicados sobre el nuevo camino a La Plata, Piñeyro.

HERREROS de obras, oficial y medio oficial necesito, Montevideo 614, Lanús.

HERRADOR peón de caballo, necesito, Rincón 498. v16

HERREROS precisamos, Agrelo 3939, de 9 a 11 y de 14 a 17. v13

HOJALATEROS se necesitan en los Talleres y Depósitos San Martín, ubicados sobre el nuevo camino a La Plata, Piñeyro.

JOVEN práctico para zapatería, se necesita; Corrientes 3433.

JOVEN para pequeñas cobranzas $ 10 mes, inútil presentarse si no tiene garantía; Garay 314.

JOVENES o mayores se precisan, reparto correspondencia a comisión; presentarse de 9 a 12, Victoria 1286.

LAVANDERA práctica para taller preciso, Berutti 2705.

LUSTRADOR aprendiz adelantado para pianos, se precisa, Florida 258.

LAVADOR para autos Ford, preciso, práctico; Chiclana número 3836.

LUSTRADORES de muebles preciso, Malabia 470.

LIMPIADOR para tintorería, se precisa, Fraga 537 (Piñeyro).

LUSTRADORES de calzado para salón de lustrar, que sean práct., Chacabuco 197.

LUSTRADOR oficial y medio oficial, se precisan; Cerrito 147.

LUSTRADOR de muebles, preciso, Pasco número 964.

LUSTRADORES de muebles, oficiales, se necesitan, empleo permanente, dirigirse A. B. C., escritorio 4, Maipú 273.

LUSTRADOR DE MUEBLES bueno, muy competente, se necesita; inútil presentarse no siendo así; C. Pellegrini 481, p. 1o.

LUSTRADORES a muñeca se necesitan en los Talleres y Depósitos San Martín, ubicados sobre el nuevo camino a La Plata, Piñeyro.

MUCHACHO recomendado, se precisa para depósito vinos, Libertad 187.

MUCHACHO para almacén de 14 a 16, se necesita, Malcedo 2495.

MUCHACHO para limpieza y mandados, de farmacia, precisa, Río Janeiro 1478.

MEDIO oficiala modista se necesita de vestidos, Cangallo 2209.

MAQUINISTA litógrafo, muy competente se precisa, Salta 1166.

MEDIO oficialas para vestidos, se necesitan; Azcuénaga 1517.

MUCHACHOS para librería, se precisan; Venezuela 1151.

MECANICO de ascensores, preciso, Tacuarí 276.

MUCHACHITO limpieza farmacia necesito, E. Unidos 1202.

MUCHACHO práctico para almacén, se precisa, Lima 300.

MODISTA 1|2 oficiala se precisa para vestidos, Chile 1987.

MUCHACHO para lechería present. por padres, se nec., Potosí 3793.

MUCHACHO de 17 años para limpieza de farmacia, se necesita, Callao 503.

MUCHACHO 15 años, para fábrica, necesito, José M. Moreno 373.

MOZO para almacén, se precisa; Juan Bautista Alberdi, número 5097.

MUCHACHOS para repartir propaganda, se precisan; Rivadavia 2415.

MUCHACHO para salón de lustrar calzado, se necesita, Talcahuano 156.

MUCHACHOS necesito, para tornería, calle Rondeau 2386.

MONTADORES bronceros oficiales y medios oficiales, comp. nec., Sta. Fe 1637.

MUCHACHOS para mensajeros se necesitan, Alsina 491, Cangallo 521.

MECANICO competente en Ford, preciso, Chiclana 3024.

MUCHACHO limpieza y mand. en maquinería, preciso, Sgo. del Estero 270.

MOCITO y un lavacopas necesito, Cangallo y Rosales, kiosco Colón.

MUCHACHO chico para limpieza, negocio, neces., pago bien, Rivadavia 4112.

MODISTA, precisa aprendizas; Chile No. 1765.

MUCHACHO para limpieza y mandados, rec., se precisa, Sta. Fe 3612, Tienda.

MUCHACHO para lechería, se necesita; Sarmiento número 346.

MUCHACHA aprendiza para planchar, se precisa, Alsina 1238.

MUCHACHAS, se necesitan, para fábrica de capullas; Anchorena 412.

MUCHACHO de 15 años, para limpieza de una fotografía, nec., Rivadavia 2856.

MUCHACHO práctico para colchonería, necesito, Entre Ríos 1312.

MUCHACHO para almacén, de 14 a 16 años, preciso; Gutiérrez esq. Agüero.

MUCHACHOS necesito y aprendices para encuadernación, Paso 173.

MUCHACHO se necesita para fábrica, de 13 a 16 años, Medrano 247.

MEDIO OFICIAL albañil, se necesita, en Cabildo 1895.

MUCHACHO para corralón de leña, necesito, Cabildo 1856.

MEDIO oficiala modista necesito, competente, sastr. de señora, Cangallo 1546.

MUCHACHO chico, que sepa algo de almacén, necesito, Pedro Mendoza 1526.

MUCHACHO práctico para almacén, se necesita, Cerviño 4659. v13

MECANICO para fábrica de medias preciso, San Antonio 781. v13

MECANICO práctico máq. de coser, bordar, ojalar y pegar botones, con buenos certificados, necesito; Cevallos 251. v13

MODISTA oficiala competente, que quiera entrar como socia con poco capital en sastrería, Cangallo 1545.

MUCHACHO recomendado, de 14 años primer sueldo 40 $, nec. para escritorio, Argos, Lavalle 1332, de 18 a 19.

MUCHACHO 15 a 17 años, para limpiar máq., atender teléfono y barrer escritorio, con certificados necesito, Brasil 1677.

MODISTA de vestidos, oficialas buenas, se necesitan; Frontier; Pte. J. Evaristo Uriburu 1124.

MUCHACHO 16 años que escriba máquina, con recomend., se nec., Reconquista 331, escritorio 128, de 9 a 10.

MUCHACHO de 12 a 14 años para negocio zapatería, es inútil presentarse si no viene acompañado de sus padres, precisa, Callao 881.

MACHIMBRADORES se necesitan en los Talleres y Depósitos San Martín, ubicados sobre el nuevo camino a La Plata, Piñeyro.

MACHUCADORES se necesitan en los Talleres y Depósitos San Martín, ubicados sobre el nuevo camino a La Plata, Piñeyro.

MECANICO soltero, competente en autos Ford y Studebaker, entendido en luz eléctrica y algo de herrería, para estancia, se neces., ofert. p. carta, a J. R., Paso 610. v14

NECESITO oficiales zapateros Luis XV, para afuera, Loria 1255.

NECESITO mandadores y oficiales muebleros, J. Jaurés 880.

NECESITO medio oficiala modista; Loyola 231.

NECESITO muchacho en taller de cuadros, con referencia, Paraguay 936.

NECESITO dorador medio oficial competente en marcos, Billinghurst 1852.

NECESITO cochero que entienda quinta, para Ramos Mejía, sueldo 50 $, casa y comida, tratar Maipú 257.

NECESITO oficiales y aprendizas para máquinas rectilíneas; calle Belgrano núm. 1091. v20

OFICIAL lustrador de muebles organizado preciso; Viamonte 1387.

OFICIALES bomboneros, se necesitan con certificados, Estados 2893. v14

OFICIAL zapatero, se precisa, calle Olleros número 3412.

OFICIALES y medio oficiales muebleros, se prec. J. B. Alberdi 4043.

OFICIAL peluquero se precisa; Rivera Indarte 23, plaza de Flores.

OFICIAL sastre, para señoras, preciso; calle Bartolomé Mitre número 1724.

OFICIAL albañil y pintor, necesito; Thames 1323, de 10 a 11.

OFICIAL sastre, trabajo fino, se necesita, Santiago del Estero 861.

OFICIAL sastre preciso, permanente, por mes o por día, Chacabuco 1023.

OFICIAL peluquero se precisa por mes, joven, Canning 3204.

OFICIAL peluquero comp. preciso, $ 60 a 70 y comida, Vieytes 1934.

OFICIAL medio sastre y aprendiz adelantado, preciso, B. Mitre 1630.

OFICIALA para sastre se necesita, Córdoba 3934.

OFICIAL medio sastre y ayudante, necesito; Bdo. de Irigoyen 1087.

OFICIALAS planchadoras, preciso, Sarmiento 1932.

OFICIAL medio sastre permanente, necesito, buen sueldo, Moreno 1716.

OFICIAL EBANISTA, sillero, se necesita, Malabia 460.

OFICIAL peluquero necesito, Av. Mayo 759, depto. 29, piso 2o.

OFICIALA modista vestidos preciso; Rivadavia 2348, depto. 2.

OFICIALES sastres para medida necesito, con muestra, San Juan 2243.

OFICIAL sastre, se precisa, pago bien; calle Pavón número 3060.

OFICIALAS, labores fantasía, y 1|2 ofic. de bordados, precisa; México 821.

OFICIAL medio sastre o aprendiz adel., preciso, doy de comer; Perú 1432.

OFICIAL medio sastre, necesito, calle Perú 593.

OFICIAL o medio sastre se precisa para adentro, Bolívar 1068.

OFICIAL sastre y pantalonera, se precisan, Perú 636.

OFICIAL medio sastre y aprendiz adelantado, se precisa, Libertad 84.

OFICIAL peluquero competente, pago $ 100 y propinas, preciso, Vieytes 1254.

OFICIALES sastres con muestras, se necesitan; Av. de Mayo 695.

OFICIAL sastre pompier competente, se precisa; Esmeralda 252.

OFICIAL y 1|2 sastre se precisa, Canning número 2564. v14

OFICIAL peluquero p. mes o 1|2 plaza, pago bien, Varela 544.

OFICIALES muebleros, se necesitan, calle Castillo número 480.

OFICIALES para sobretodos y sacos con muestra, preciso, Lavalle 706.

OFICIALES albañiles, necesitamos; Alsina 1318.

OFICIAL para sacos, con muestras, se necesita; Córdoba 1649.

OFICIAL medio sastre y aprendiz se necesitan, F. Lacroze 2625, 13 a 14. v14

OFICIAL medio sastre y una chalequera con muestra, neces., Larrea 378.

OFICIAL peluquero, 80 $ por mes, necesito, Güemes 3671.

OFICIAL medio peluquero adelantado, se precisa, Sarmiento 1676.

OFICIAL peluquero por mes, 80 $ secc. preciso, Alberti 675.

OFICIALES sastres para medida, se necesitan; Sarmiento 1073.

OFICIAL medio peluquero y aprendiz adelantado, preciso, Chacabuco 1020.

OFICIAL peluquero necesito, mensual $ 80 secos, Bmé. Mitre 2295.

OFICIALES sastres preciso por pieza, p. adentro o afuera; Cavia 2986, Palermo.

OFICIALES sastres, buenos, para campaña, necesito, Alsina 1135.

OFICIALES medio sastres y aprendiz se precisan, pago bien, Chacabuco 1837. v14

OFICIAL sastre, pompier, se necesita, Corrientes 934.

OFICIAL medio y un aprendiz adelantado sastre, preciso, Río Bamba 72.

OFICIALES sastres de señora, necesito, Santa Fe 1371.

OFICIALES sastres de confección, se necesitan, permanentes, [illegible] Alsina [illegible] Maipú 271. v13

OFICIAL sastre, [illegible] se precisan, Chacabuco 1124.

OFICIALES muebleros, se necesitan, [illegible] Darwin 1353.

OFICIAL medio peluquero, se necesita, Darwin número 1351.

OFICIAL peluquero necesito $ 100 [illegible] Corrientes 4705.

OFICIAL mueblero, preciso, [illegible] número 617.

OFICIAL mueblero necesito; [illegible] 1689, Caballito.

OFICIAL soplador necesito para [illegible] de jeringas, Pavón 3064.

OFICIAL sastre se precisa; [illegible] 816.

OFICIAL sastre pompier competente, se necesita, Rioja 1891.

OFICIALES [illegible] v13

OFICIALES [illegible] v13

OFICIALES sastres para confección se necesitan, se paga bien, trabajo todo el año, Sarmiento 516. v13

OFICIALES [illegible] v13

OFICIALES [illegible] v13

OFICIALES sastres para sobretodos se necesitan, se paga bien, trabajo todo el año, Sarmiento 516. v13

OFICIALES [illegible] v13

OFICIALES [illegible] v13

OFICIALES sastres para medida, se necesitan, con muestra, trabajo todo el año, Sarmiento 516. v13

OFICIALES sastres de medida, se necesitan, precios 17 y 21, sin prueba. Presentarse con muestra, talleres Albión House, Maipú 171. v13

OFICIAL sastre pompier se necesita, trabajo todo el año, inútil presentarse si no es muy competente, pago bien, Carlos Pellegrini 310, primer piso. v14

OFICIALES y peones prácticos en herrería rural se necesitan en los Talleres y Depósitos San Martín, ubicados sobre el nuevo camino a La Plata, Piñeyro.

PEON práctico para carbonería, necesito, Arenales 2024.

PLANCHADORAS, oficiales y medio, necesito, pago 3 y 4 $, Alsina 2717.

PEON lavandero, práctico, necesito, pago 5 $, Alsina 2717.

PLANCHADORA buena oficiala, se precisa, Santa Fe 1864.

PLANCHADORA medio oficiala, necesito; J. E. Uriburu 357.

PLANCHADORA, oficiala, preciso; Fray Cayetano 352, plaza de Flores.

PRECISO aprendiz adelantado de palmado y muchacho mdos., Corrientes 3081.

PULIDORES oficiales y medio oficiales se precisan, Corrientes 2380.

PEONES avada necesito, sueldo $ 45 mensuales, casa y comida, Alsina 832.

PINTOR aprendiz adelantado para coches, Sáenz Peña 1287, de 8 a 10.

PREPARADORA calzado que sepa armar punteras, necesito; Lavalleja 884.

POMPIER, se necesita, calle Córdoba número 1545.

PLANCHADORA, oficiala, necesito; Rodríguez Peña 431.

PLANCHADORA aprendiza necesito, Santiago del Estero 876.

PLANCHADORA, oficiala se precisa, Juncal 4621, depto. 6. v14

PLANCHADORA oficiala de ropa señora, pago bien, preciso, Uruguay 130.

PLANCHADORA competente camisas y ropa de señora, necesito, B. Mitre 2130.

PLANCHADORA preciso 1|2 oficiala y aprendiza, de Sec. Agüero 1684.

PULIDORES de bronce se necesitan, Sarmiento 1641.

PLANCHADORA se necesita; Venezuela núm. 1471.

PLANCHADORA competente camisas y ropa Sra. preciso, 3.50 a 4, Santa Fe 1371.

PLANCHADORA oficiala se necesita, Junín 1119. v14

PLANCHADORA aprendiza precisa, Independencia 1387.

PLANCHADORA de camisas nuevas se precisa, Lavalle 2635. v14

PLANCHADORA, aprendiza, necesito, calle Juncal número 2752.

PLANCHADORA, oficiala y aprendizas, se precisan; Cangallo 2311, casa 3.

PLANCHADORA buena oficiala de camisas, se precisa, Solís 269.

PLANCHADORAS oficialas de camisas y cuellos, nec., pago bien, San Juan 1163.

PLANCHADORAS 1|2 oficialas, toda clase ropa, necesito, San Juan 1163.

PLANCHADORA aprendiza adelantada, se precisa, Paraná 769.

PLANCHADORA oficiala y aprendiza, se precisa, Lima 270.

PRECISO clasificadora de trapos nuevos, práctica, Gaona 253. v14

PEON PARA depósito cereales, permanente, 4.50 por día; Bacacay 1449.

PEON de farmacia, práctico y referencias, se necesita, Pinzón 532. v14

PANTALONERA para pompa, se necesita, Sulpacha 168.

PLANCHADORA aprendiza adelantada y medio oficiala preciso, Berutti 2706.

PLANCHADORA medio oficiala, se precisa; Esmeralda 282.

PLANCHADORA aprendiza, se precisa, calle Chile 1363.

PEON para limpieza de cocina, se precisa, Sarmiento 948.

PRECISASE jardinero quintero formal con recom., Ayacucho 1142 de 10 a 16. v14

PINTOR DE PLUMA (presentar muestras) nec. Argos, Lavalle 1332, de 18 a 19.

PEON carnicero, para la feria, precisa Crámer 2764, Belgrano.

PRECISO zapatillero para taco militar; Colodrero 3003, Villa Urquiza. v14

PEON o muchacho para limpieza de farmacia, necesito, Alt. Brown 891.

PULIDORES competentes, necesito, calle Acevedo número 1335. v15

PEON práctico para farmacia se precisa, Cabildo 3501. v13

PEON práctico en limpieza y destapar cloacas, necesito, Gaona 1069. v13

PELUQUERO buen oficial, se precisa, Av. Rivadavia 204, Campana, F. C. C. A. v13

PEON limpiador de cloacas, Río de Janeiro 1365. v13

PLANCHADORA, oficiala y aprendiza para camisas nuevas, de color, calle Lavalleja número 1183.

PLANCHADORA, oficiala competente se precisa; pago bien; Malabia 2525, a 1|2 cuadra de Santa Fe.

PANTALONERAS y chalequeras para taller de pompa de sastrería, con recomend., casa Rendón, Victoria 634, de 8 a 12.

PEON joven, práctico en trabajo de campo, para ayudar en criadero de cerdos, presentarse de 10 a 12, Tacuarí 743.

PEON de patios, práctico en enceradas de pisos, necesitase, recomendado, 60 $; Sgo. del Estero 440.

PINTORES se necesitan en los Talleres y Depósitos San Martín, ubicados sobre el nuevo camino a La Plata, Piñeyro.

RETOCADORES prácticos de bromuros, nec. el Instituto Sáenz Peña 1667.

RIVADAVIA 1257, se precisa lustrador competente.

REPARTIDOR de triciclo preciso, Carlos Pellegrini 885.

REPARTIDOR de fiambres, recomendado, preciso, Lima 766.

SE PRECISAN oficiala y 1|2 oficiala costureras; Santa Fe 2560. v13

SE PRECISA un mueblero para la campaña, competente, Tandil 3712. v13

SE PRECISA oficial sillero; Guardia Vieja 3741. v13

SE NECESITAN dos aparadoras para trabajar adentro; Leiva 101, Chacarita. v13

SE PRECISA medio oficiala modista, José E. Uriburu 1098. v13

SE NECESITA aprendiz adelantado para sastrería, Victoria 1277, 1ro. v13

SE PRECISA rayador ponepliegos, Bolívar 410.

SE PRECISA medio oficial sastre y pantalonera, Donato Alvarez 1694.

SE PRECISAN oficiales carpinteros muebleros; Thames 806.

SE NECESITAN corredores, sueldo y comisión, p. caramelos, Estados 2892. v13

SE NECESITA un mozo para fonda, calle Guido número 1093.

SE NECESITA un muchacho, para aprendiz de tapicero y mandados, Lima 241.

SE NECESITAN aprendiza y medio oficiala modistas vestidos, Charcas 1593.

SE NECESITA pantalonera, con o sin muestra, pago bien, Talcahuano 244.

SE NECESITA oficial u oficiala sastre, pago bien, Maipú 582.

SRTA. EMPLEADA, se necesita, buena letra, Patricios 795.

SEÑORITAS necesito, Avda. de Mayo 762, 3r. piso, Dto. 29, a Comisión.

SASTRES, medio oficial y aprendiz, necesito; Cochabamba 3391.

SASTRE medio oficial se necesita para confección; Andes 498. v14

SE PRECISA una aparadora de varón, calle San Juan 1653.

SE NECESITA oficiala competente, Maipú 656, pza. 24.

SE PRECISAN oficiales muebleros, San Juan 2776.

SE PRECISA un machucador, Humberto 1o. 2841. v13

SE NECESITA aparadora de señora para calzado; Cochabamba 2809.

SE NECESITA peón herrero, práctico para fábrica de carruajes, Solís 2180.

SEÑORITAS y señoras, buena presencia, neces., arte cinematog., Tucumán 940.

SE NECESITAN 1|2 oficialas chalequeras bien adelantadas, Larrea 351. v13

SE PRECISA muchacho para [illegible] Maipú 883.

SE PRECISA [illegible]

[illegible]

ALABARTERO, oficial de carro, se precisa, Gaona número 1738.

TIPOGRAFO medio oficial, se precisa, calle Balcarce 373.

TAPICEROS oficiales medios oficiales y aprendices se precisan. Alsina 1666.

TIPOGRAFO medio oficial, se necesita. Moreno 1822.

TIPOGRAFOS, medio oficiales se necesitan. Lavalle 150.

TONELERO NECESITO; CALLE INCLAN Nro. 3268. v16

TORNEROS en madera se necesitan en los Talleres y Depósitos San Martín, ubicados sobre el nuevo camino a La Plata, Piñeyro.

TORNEROS mecánicos se necesitan en los Talleres y Depósitos San Martín, ubicados sobre el nuevo camino a La Plata, Piñeyro.

TREFILADORES de alambre se necesitan en los Talleres y Depósitos San Martín, ubicados sobre el nuevo camino a La Plata, Piñeyro.

VAINILLADORA precisa, Venezuela 1028

ZAPATERO, oficial competente, nuevo y comp., preciso, Rojas 281. v13

ZAPATILLEROS se necesitan; Llavallol 5616, Villa del Parque. v13

ZAPATEROS armadores, escarpinistas, se necesitan, San Juan 3844. v13

ZAPATEROS, 2 oficiales, nuev. y comp., preciso, F. Quiroga 1399, D. Ser. v14

ZAPATEROS oficial y 1/2 ofic. prácticos en composturas, preciso, S. Fe 5056.

ZAPATEROS plantilleros y preparadores para todo, armar, se nec., México 4387.

ZAPATEROS medio oficial, pago bien, preciso, Muñiz 1386.

ZAPATEROS, se necesitan, sueleros, taq., de hombre, aparadores, Bulnes 265.

ZAPATEROS de Luis XV, clavado, preciso, calle Rioja número 670.

ZAPATEROS criatura y niña, armar y suela clavado, preciso, Rioja 670.

ZAPATERO escarpinista de criatura, preciso, Castro 440.

ZAPATEROS para niña y criatura, semi-llado, se precisan, Quito 4109.

ZAPATEROS: clavador de suela, se precisan; Rivadavia 3239.

ZAPATERO y medio oficial de señora, clavado, se necesita, Chile 2176.

ZAPATEROS: armador a máquina Blak y preparadores, preciso, Rivadavia 3293.

ZAPATERO armar y clavar, de señora, preciso, p. bien, Catamarca 1673.

ZAPATEROS, hombre, clavado, prec. afuera, adentro, $ 1.30 p., Rondeau 3672. v14

ZAPATEROS de varón, clavado, necesito, Belgrano 3661.

ZAPATERO joven, comp., med., compost., necesito, jornal elevado, Callao 1715.

ZAPATEROS taqueros, se necesitan, Bernardo de Irigoyen 1468.

ZAPATERO, armar, clavar y poner taco, hombre y varón, prec., Constitución 3899

ZAPATERO maquinista, lijador y desvirador de tacos, preciso; S. Juan 2976.

ZAPATERO se necesita, para hombre y varón, cosido y clavado, Loria 1396.

ZAPATEROS de Sra. cosido Luis XV, de fondo, preciso, compet., Doblas 446.

ZAPATEROS armadores, taq. y sueleros, de hombre, preciso, Castro Barros 774.

ZAPATERO de varoncito, clavado, se necesita, Constitución 1222.

ZAPATERO competente, en composturas, se necesita, Nueva York 3798, V. Devoto

ZAPATERO de niña criatura clavado, trabajar adentro, preciso, Franklin 872.

ZAPATERO, medio oficial o aprendiz se necesita, Virginia 819.

ZAPATERO que tenga hormas, preciso, calle Oruro número 1550.

ZAPATERO de cosido a mano, con muestra, se precisa, Entre Ríos 1055.

ZAPATEROS oficiales y medio oficiales preciso, Canning 1814.

ZAPATERO de criatura, clavado, se necesita, pago bien, Elmiere 1390. v14

ZAPATERO maquinista nec. punteador, plantill., desvir. lisos, Moreno 1559.

ZAPATERO de fondo, clavado, cosido, hombre, necesito, Belgrano 5024.

ZAPATEROS necesito, de señora, clavado, Estados Unidos 2317.

ZAPATEROS de niña y criatura, clavado, necesito, Estados Unidos 2317.

ZAPATERO, necesito suelero y desformador homb. a mano; Independencia 2331.

ZAPATEROS preciso desformador, armador y suelero, Rioja 1679. v14

ZAPATEROS armadores y desformadores hombre fino, necesito, Catamarca 339.

ZAPATEROS armad., sueler., taquer. cos. de niña, cosido, preciso, Santa Fe 2249.

ZAPATERO suelero de cosido a mano, necesito, Maipú 421.

ZAPATERO competente nuevo y compostura, se precisa, José C. Paz 143, Lanús.

ZAPATEROS se precisan L. XV, clavado y cubano cosido; C. Barros 1727.

ZAPATERO oficial de cosido, se precisa, Bmé. Mitre 1995.

ZAPATERO nuevo, composturas, preciso; Venezuela 1513.

ZAPATERO, de Luis XV, se necesita, clavado, a domicilio, Tarija 3500.

ZAPATERO, de Luis XV, se necesita, calle Yapeyú 377.

ZAPATERO suelero, necesito, Anchoreña 950.

ZAPATEROS armadores de señora, de clavado y cosido, se precisan, México 3946 v14

ZAPATEROS y aparadoras para calzado criatura, clavado, se necesitan; Rivadavia 2019. v14

ZAPATERO de señora y niña, cosido y clavado, armar y poner suela, se precisa, Tarija 3500.

ZAPATEROS de niña, armar y colocar suelas de cosido, se precisan, calle Córdoba 1487.

ZAPATEROS de clavado para señora, varón y niña, se necesitan, Bernardo de Irigoyen 1169.

ZAPATERO maquinista, encargado para la sección desvirado, raspado y desformado, se necesita, B. de Irigoyen 1169.

ZAPATEROS clavado, niña, buenos precios, para adentro taller y afuera, calle Victoria 4230.

ZAPATERO MAQUINISTA QUE sepa desvirar, pasar lija y lijar tacos competente, se precisa, preséntarse de 14 a 16, [illegible]

OFICIOS DIVERSOS OFRECIDOS

ALBAÑIL, buen oficial, se of. p. toda clase de trabajos, E. Ríos 1098. v13

ALBAÑIL cloaquista matriculado, se ofrece por día o por tanto, Alvar Núñez 75 (Boca).

AVICULTOR FORMAL y competente, se ofrece, M. T. L., Poste Restante, Correo Central. v13

A. GUTIERREZ; Persona seria y muy competente, ofrece sus servicios como administrador para la campaña. Por carta [illegible] Villar, Uruguay 257. v13

AVICULTOR se ofrece con 15 años de práctica, cría grandes cantidades y [illegible] aseguradas las ventas, no teme la [illegible] asegura el tanto o/o de crianzas, [illegible] Sanabria 5310, Villa Luro. v13

[illegible]

FOTOG[illegible]

HERRERO [illegible]

HOMBRE formal [illegible] en casa de comercio [illegible] v13

JOVEN se ofrece, de 18 años, recién venido, para [illegible] Tucumán 1681.

JOVEN PARA casa de comercio se ofrece, Tacuarí 869.

JOVEN, entiende contabilidad, correspondencia, etc. dispone de tiempo por la tarde, sin pretensiones. Bujet, número 1236.

JARDINERO [illegible], arreglo y cuidado de jardines, hace nuevo, G. M., Leandro N. Alem 884

JOVEN, 18 años, práctico correspondencia, facturas, [illegible] máq., referencias, Belgrano 3961. v13

JARDINERO arbori. y crianz. aves, [illegible] cerca A. E., Av. Alvear 3432. v13

JOVEN de 37 años solicita empleo para cualquier cosa, sabe hablar inglés y español, J. P. Deán Funes 1921. v13

JARDINERO se ofrece, italiano, corta familia, buenos certificados, carta o personalm. "La Confianza", Cabildo 1749. v13

JOVEN arg., instruido, de 30 $ a quien le consiga empleo, buena ref., dirija por carta a A. S., Rondeau 1606. v13

JOVEN 18 años, recién venido desea colocarse en almacén o fonda, Cabildo número 2895. v13

JOVEN de 31 años de edad con buena preparación se ofrece para escritorio, por carta a Pueyrredón 1727. v13

MUCHACHO recomend. que and. en bicicleta se ofrece, Cangallo 1281.

MUCHACHO se ofrece recién venido, para peón de limpieza o lavacopas, calle Chile 2168.

MECANICO ajustador especial, 17 años en casa Richard de París, se ofrece, L. B., Rivera Indarte 634. v14

MODELISTA para reparto de la, desea empleo, exclusividad en modelos principales; informes personalm. Solís 1017. v13

MECANICO ajustador, toda clase de máquinas, herrero y templador en toda clase de acero y herramientas, ofrécese por carta, Vieytes 1317, M. S. v14

MOZO DE CAFE, buena presencia, 14 años de práctica en Montevideo, recién venido al país, desea emplearse en el ramo; Córdoba 2820, Ramón Ulfe. v15

OFICIAL peluquero se ofrece, U. T. 6406, Avenida.

OFICIAL peluquero se ofrece para pueblo de campaña. Tratar a cualquier hora. Paseo Colón 801.

OFICIAL sastre ofrécese para campaña, muy práctico, 160 $ por mes, Bernardo de Irigoyen 365.

PEON recién venido, que entiende bastante de jardín, se ofr. s. pret. Bolívar 627

PINTOR, empapelador, oficial comp., se ofrece s. pret., Carlos Calvo 1831.

PEON joven se ofrece para cualquier trabajo, por carta E. B., Chacabuco 1030.

PERSONA sin vicios, amplias referencias, se ofrece para cobrador, práctico, despacho comestibles, fideleria, etc., Concepción Arenal 2481. v13

PINTOR, empap., decora, letras y pintura general, 20 años práctica, se ofrece para puesto de responsabilidad y porvenir; Independencia 1463.

QUINTERO se ofrece para estancia, sin pretensiones; Lima 1763. v14

SE OFRECE modista, cortadora, para tienda; Paraguay 5930. v13

SE OFRECE joven para escritorio y quehaceres, Lamadrid 289, Avellaneda. v14

SEÑORA ofrécese cajera, escritorio o vended., M. Zapata, Sarmiento 2184 v14

SE OFRECE foguista engrasador con buenos certificados, Chiclana 2583.

STA. OFREC. atend. escrit. telef. escrib. a máquina, carta a R. A. Lombard núm. 1241. v14

STA. SE ofrece para escritorio, estudio o consultorio, por carta A. Pereyra, San Juan 1878, dto. 2.

SE OFRECE capataz competente con certificado, para depósito de vinos. Progreso 1147, por carta, F. M. v14

SE OFRECE oficial zapatero de cosido a mano, para capataz pocas pretens., calle Chile 3161. v13

SE OFRECE albañil para la campaña o estancia, mensual o a contrato, calle Navarro 3640; L. S.

SE OFRECE un muchacho español, 17 años, para reparto con carro o para otros quehaceres, sabe leer, escribir, dirigirse por carta a J. C. Leandro N. Alem 1236

SE OFRECE jovencito de 16 años habiendo cursado [illegible] año nacional, para ayudante de escritorio casa de comercio importante; Río Cuarto 1295, Barracas. v14

TORNERO mecánico, medio oficial, competente, se ofrece, Victoria 1347.

VIAJANTE 23 años práctica en giros, [illegible]

VIAJANTE a comisión para las prov. de Santa Fe y Córdoba, garantía y éxito; por carta E. Boldo, Rincón 1431.

VIAJANTE desearía llevar a sueldo o a tanto por ciento artículos del ramo de almacén y droguería sin distinción, contando con buenas relaciones en las provincias Santa Fe y Córdoba, F. J. Moreno 842. v13

SERVICIO DOMESTICO PEDIDO

COCINERA suplente, se necesita, General Paz 868.

COCINERA y quehac. recomend., matr., necesita, Montevideo 170, piso 3o.

COCINERA y otros quehaceres con cama, precísase, [illegible] 68.

COCINERA joven, alemana o francesa, se necesita, c. referenc. Córdoba 3512. v14

COCINERA y quehaceres, con retiro, 2 personas, preciso; Viamonte 960. Dto. 8.

COCINERA sencilla, con recomendaciones necesita, Cangallo 2194. v14

COCINERA con retiro preciso, buenos informes, de 10 a 12, Venezuela 728 2o. p.

COCINERA entendida, joven, se necesita, buen sueldo, Rivadavia 5623.

COCINERA y algún quehacer, se necesita; Rivadavia 4284.

COCINERA y mucama, que sepa su obligación, se necesita, Charcas 1590.

COCINERA y pequeños quehaceres, para matrimonio, se necesita, Cerrito 80. v14

COCINERA y otros quehaceres, se necesita, Azul 31. v14

COCINERA para 3 personas mayores, se necesita, Gallo 1772.

COCINERA y otros quehaceres, sueldo $ 50, se necesita; Arenales 3144.

CHICA o muchacha, precisa, poco trabajo, sin cama, Sgo. del Estero 1086.

COCINERA buena, con cama, para cocina solamente, con recom., B. Mitre 3436.

COCINERA y niñera se precisan, Olazábal 3081 (Belgrano). v13

COCINERA cocina sencilla y otros quehaceres, preciso, Rivadavia 2759.

COCINERA recomendada, con cama, necesítase, Paraná 433.

CHICA precisa, corta familia, menos lavar, Rivadavia 1423, depto. B.

COCINERA recomend. para corta familia se necesita, Cangallo 1964, 4o. piso.

COCINERA buena, con retiro, práctica p. casa pens., nec. Corrientes 1377, 2o. D.

COCINERA con recomendación y cama, se necesita, Moreno 411, 2o. piso.

CRIADA de doce a 14 años, sueldo 15 $, vestida, prec., Brasil 1381.

COCINERO se necesita para peones, calle Palpa 2150. v14

COCINERA y plancha, 50 $, se necesita; calle Agüero número 1166.

CHICA para cuidar un nene, se necesita, Viamonte 872.

COCINERA joven, con cama, se necesita, Bmé. Mitre 1788.

COCINERA práctica en fonda, poco trabajo, se necesita, Cabildo 4817. v14

COCINERA y otros quehaceres, necesita una recomendada, Piedras 747, hay mucama.

COCINERA se precisa para matrimonio solo, con cama. Sueldo $ 55. Ocurrir Las Heras 1914, 4o. piso. De 10 a 12.

COCINERA y pequeños quehaceres, se precisa, para corta familia, doy buen sueldo $ 60; Bolívar 731, piso 1o. izq.

COCINERA sirvienta, con recomendaciones se necesita para familia de 2 personas, hay mucama, buen sueldo, Bulnes 2580, de 9 a 14.

JAPONES joven, recom. p. limpieza y [illegible] se precisa, Rivadavia 4126.

LAVANDERA y limpieza por medios días se necesita, Peña 3016.

LAVANDERA por día necesito, Arenales 1149.

LAVANDERA se necesita, Montevideo, número 1559.

LAVANDERAS para taller, necesito, pago bien y comida, San Juan 1163.

LAVANDERA para taller de planchado precisa; Cangallo 2311, [illegible]

LAVANDERA práctica para taller de planchado se precisa, B. de Irigoyen 363. v14

LAVANDERA necesito, Cangallo [illegible]

LAVANDERA se precisa, Sarmiento 3819, [illegible]

LAVANDERO un día por semana preciso, Olleros 2235.

LAVANDERA por día, preciso, [illegible] Ríos 482.

LAVANDERA en su casa, por docena, se precisa, Caseros 424.

LAVANDERA para dos medios días se necesita, Esmeralda 390. v13

LAVANDERA se necesita, [illegible] de confianza, Medrano [illegible]

LAVANDERA necesito [illegible] Avda. Leandro N. Alem 564. [illegible]

LAVANDERA se precisa [illegible]

[illegible]

LAVANDERA [illegible]

MUCHACHA [illegible]

MUCHACHA grande, p. ayudar quehaceres, familia, buen trato, 30 $, Uspallata 1632

MUCHACHA sin cama, se necesita, calle Castillo número 2651.

MUCHACHO 14 años preciso para mandados, Rivadavia 4111.

MUCHACHA para todo servicio, preciso, San Eduardo 36.

MUCHACHA se necesita, Canalejas número [illegible]

MUCHACHA para niñera y algunos quehaceres, preciso; Chacabuco 712.

MUCHACHA, 5 trabajo liviano, preciso, Mompox 1761, 1/2 cuadra Brasil.

MUCHACHA para ayudar quehaceres, necesito; Peña 3016.

MUCHACHA se precisa, Avenida de Mayo 674, 3o. piso.

MUCAMA sepa planchar se precisa, Carabobo 41 (Flores) 50 $.

MUCHACHA para quehaceres, corta familia, se precisa, Sarmiento 1917, d. 2.

MUCHACHA 15 años se precisa, Carabobo 41, Flores, 30 pesos.

MUCHACHO para limpieza y mandados, se prefiere español, R. Peña 1147.

MUCHACHO para limpieza y mandados precisa; Viamonte 665.

MUCHACHA para ayudar quehaceres de matrim., necesito, Talcahuano 361, d. 7

MUCHACHA para corta familia necesito, Cerrito 240, buen sueldo.

MUCHACHO de 15 a 18 años, se necesita, Arenales 2426.

MUCAMO formal, se precisa, calle Estados Unidos número 1020.

MUCAMA de adentro, con cama y recomendaciones, se neces., Santa Fe 2351

MUCAMO, portero y sereno necesito, Bolívar 547.

MUCAMO para casa de pensión se necesita, Venezuela 665.

MUCHACHA se necesita, poco trabajo, San Juan 3565.

MUCHACHO preciso para mandados, dormir adentro y comida, San Juan 1102.

MUCAMA se necesita, hay cocinera, calle Solís 1346.

MUCHACHA para quehaceres, se necesita, Talcahuano 365.

MUCHACHA para ayudar en quehaceres se necesita, Arenales 3160.

MUCAMA adentro, ecomendada, necesito, ado. 50 $, tr. 10-11, Tacuarí 353

MUCHACHO de 14 a 15 años, para mandados, Federico Lacroze 3015.

MUCHACHA para matrimonio, buen sueldo, Gurruchaga 1278.

MATRIMONIO se necesita con buenas recomendaciones, Esmeralda 724.

MUCHACHA para ayudar quehaceres de casa, sin lavado preciso; Loria 1340.

MUCHACHA o mujer se necesita para trab. doméstico; Córdoba 2031.

MUCAMO de trabajo, se necesita, con recomendaciones, Charcas 1690.

MUCHACHA para servicio de corta familia, se prec., Garandi 940, depto. 2.

MUCHACHA, buen sueldo, servicio de matrimonio, Carranza 1260.

MUCHACHA, con o sin cama, preciso; Castro Barros 904. v14

MUCHACHA para todo trabajo preciso, trato familiar, Tucumán 1946.

MUCAMA general, con recomend., se necesita; Ayacucho 2414.

MUCHACHA necesita matrimonio, dándole buen trato, cama y 40 $, Salta 607.

MUCHACHA se necesita para mucama, poca familia, Cochabamba 880. v14

MUCHACHO recomendado, se necesita, Corrientes 1309.

MUCHACHA para servir a corta familia, preciso, Cevallos 1663.

MUCHACHA para quehaceres, necesito las tardes; Solís 1509.

MUCHACHA precisa matrimonio, sueldo 40 $, Solís 1453.

MUCHACHA nec. sepa cocinar, lavar y planchar, Av. Lincoln 3701, V. Devoto.

MUCHACHA joven, para todo servicio, precísase, Humberto 1o. 479.

MUCHACHOS para hacer mandados, que vivan cerca, preciso, Santa Fe 1699.

MUCHACHO 13 a 20 años, necesito, mucamo, recom., Av. Quintana 32.

MUCHACHA de 15 años para matrimonio se necesita, Santa Fe 2913. v14

MUCHACHA se necesita, calle Bacacay número 1743, Flores.

MUCAMA se precisa, que sepa planchar y coser, Las Heras 2469.

MUCAMA se necesita, buen sueldo, Cerrito 471.

MUCAMA se precisa, Cerrito 846, [illegible]

MUCHACHA de 12 a 14 años, para atender una nena, se necesita, Terrada 476. v13

MUCAMA preciso, Estados Unidos 1605, 2o. piso, tratar después de las 9. v14

MATRIMONIO práctico en islas, necesito, Bernardo de Irigoyen 1200.

MUCHACHA para todo servicio de matrimonio solo, libre los domingos, se necesita, Santa Fe 2725.

MUCHACHO o muchacha españoles, de 13 años, se necesita para limpieza, Entre Ríos 874.

MUCHACHA 13 a 14 años, para cuidar nene, presentada por sus padres, necesito, Carlos Pellegrini 657, no se da cama.

MUCAMA se necesita para matrimonio, inútil presentarse sin recomendación, sueldo 50 $, Córdoba 869.

MUCAMA de adentro, con recomendaciones, se necesita, avenida Montes de Oca 140, tratar de 12.30 a 14.

MUCAMA de comedor, para casa familia, que sepa su oficio, se precisa, calle Venezuela 823. v14

MUCAMA, argentina o italiana, se necesita, para corta familia inglesa; ocurrir Superí 1782, de 9 a 12. v14

MUCAMO de comedor se necesita, buena ropa negra y recomendaciones, Viamonte 1831, 9-12.

MUCHACHO de 15 a 16 años, se precisa para limpieza y mandados, con recomend., casa y comida, C. Pellegrini 558.

MUCAMA y cocinera, buenas y recomendadas se necesitan, sueldo 60 y 50 $, inútil presentarse si no son competentes; Bacacay 2756.

MUCAMO necesito, para comedor, práctico italiano, 40 años, con buena ropa, sabiendo servir bien, ocurrir San Martín 9o3, de 9 a 11 y 14 a 17. Presentar certificados de buena conducta.

MATRIMONIO JOVEN, buena presencia, con ropa negra, él mucamo de comedor y portero, ella mucama de adentro, se necesita. Presentarse los dos con sus papeles, de 10 a 12 y de 14 a 16, calle Esmeralda número 875.

NECESITO chica 12 a 14 años, matrimonio solo, tr. filar, Pichincha 34.

NIÑERA se necesita, prefiero quien hable francés, Avenida Alvear 3558. v14

NIÑERA joven y otro pequeño quehacer se precisa, Sarmiento 3321, dto. A. v14

NECESITO sirvienta formal que entienda cocina, buen sueldo, San Juan 2819.

NIÑERA se necesita, Arenales 1409, prefiérese sepa coser.

NECESITO sirvienta, t. trabajo, cuidado 4 niños, buen sueldo y trato, Superí 1156, Belgrano. v14

PRECISO peón de cocina, poco trabajo, Pedro Mendoza 1873 (Boca).

PEON de cocina y limpieza de patios, con informes, necesito, Belgrano 247.

PRECISO un muchacho de 13 años para serv., 30 $ mens., Belgrano 1707.

PEON de cocina, competente, se necesita, Cangallo 541.

SE NECESITA sirvienta para toda trabajo, poca familia, Patricios 382. v14

SIRVIENTA joven, necesito, todo trabajo, con cama, 55 $, Palpa 2345, Belgrano.

SIRVIENTA que entienda algo de cocina, necesito, Nahuel Huapí 2364.

SIRVIENTA con cama precísase, calle Arcos 3659 (Núñez).

SIRVIENTA, menos lavar y cocina, tres personas, se necesita, Malabia 2237.

SE NECESITA muchacha para mucama, José Hernández 1484.

SIRVIENTA se precisa, todo trabajo, matrimonio; A. Arguibel 2383.

SE PRECISA sirvienta para todo trabajo; Teodoro García 2224. v14

SIRVIENTA joven se necesita para quehacer de matr. con nena, Rioja 484.

SIRVIENTA que entienda cocina, necesito, Rivadavia 3456.

SIRVIENTA, todo trabajo, matrim., sepa de cocina, preciso; Chacabuco 75.

SIRVIENTA todo trabajo, casa sencilla, buen trato, Mompox 1761.

SIRVIENTA para corta familia, necesito, Corrientes 1641.

SIRVIENTA, se precisa, Rivadavia 3924, dto. 20.

SIRVIENTA se precisa para todo trabajo, 45 pesos, Corrientes 2906.

SIRVIENTA se necesita, para familia particular, Acevedo 335. v14

SIRVIENTA necesita corta familia, buen sueldo, Ituzaingó 2931, Palermo.

SIRVIENTA, se necesita, de 7 a 12, sin cocinar, calle Juncal número 1810.

SIRVIENTA cocina y lavar, se necesita, Arenales 2436.

SEÑORA se precisa, para corta familia, Espinosa 1336.

SIRVIENTA, necesito, 50 $, corta familia, calle Albertí número 1387.

SE NECESITA sirvienta, Rivadavia [illegible]

[illegible]

SIRVIENTA [illegible]

SIRVIENTA todo servicio, menos cocina, preciso, Belgrano 3751.

SIRVIENTA necesito, buen sueldo, Giribone 236, tranv. 93, 98 y 87.

SIRVIENTA que sepa su obligación, buen sueldo, se necesita, Bulnes 471. v14

SIRVIENTA todo trabajo, sepa cocina, se necesita, Juan B. Alberdi 3170.

SIRVIENTA para matrimonio que entienda de cocina, necesito, Cevallos 683.

SIRVIENTA que sepa cocinar se necesita, recomendada, con cama, Charcas 1670.

SIRVIENTA con recomendaciones, se necesita, Belén 392.

SIRVIENTA necesítase para corta familia, Santa Fe 2083.

SIRVIENTA necesita familia inglesa, Bravard 1316.

SIRVIENTA con cama y recomendada, se necesita, Sarmiento 1222.

SIRVIENTA SE PRECISA; TALCAHUANO 31.

SIRVIENTA que entienda de cocina, se necesita, sdo. 55 $, Azcuénaga 761. v14

SE NECESITA una mujer para lavar 1/2 día, Piedras 906.

SIRVIENTA que sepa cocinar preciso, pago buen sueldo, Rivadavia 6150.

SIRVIENTA se precisa, buen sueldo, Independencia 2919.

SIRVIENTA joven necesito, recomendada, Salta 289.

SIRVIENTA que entienda cocina, corta familia, prec., B. de Irigoyen 1082.

SIRVIENTA para todo trabajo, se paga bien, se precisa, Uruguay 120.

SIRVIENTA se precisa medio día; Lavalle 545.

SIRVIENTA que entienda de cocina, trabajo, Independencia 3662.

SE NECESITA sirvienta, Salta número 480, 3o. piso, d.

SIRVIENTA para todo trabajo, se necesita, Cevallos 1746.

SIRVIENTA para corta familia que sepa algo de cocina, Bacacay 1225.

SIRVIENTA todo quehacer matrimonio necesito; Tucumán 2046, dto. 1, bajos.

SIRVIENTA se necesita, cocina, familia, sueldo 55 $, Viamonte 2301.

SE NECESITA sirvienta, corta familia, buen precio, Rivadavia 3179.

SIRVIENTA con recomendaciones se necesita, Pozos 131. v14

SE NECESITA sirvienta para todo trabajo, Larrea 45.

SIRVIENTA que sepa cocinar, sueldo 55 $, nec. matrimonio, San José 443.

SIRVIENTA medio día; precisa; Bmé. Mitre 1290.

SIRVIENTA se necesita para todo trabajo, con retiro, Paraguay 4157.

SIRVIENTA para lavar y planchar ropa, preciso por las tardes, San José 846.

SIRVIENTA para todo trabajo, que sepa cocina, preciso, Rivadavia 2475.

SE PRECISA mucama, buen servicio, menos cocina, Paraná 383, piso 4o., depto. G.

SIRVIENTA necesito para corta familia, sueldo 50 $, Rogado 4551, entre Yatay y Lambaré.

SE PRECISA buena sirvienta, sin cama, Avenida de Mayo 1314, 3o. piso, derecha.

SIRVIENTA para cocinar y lavar, planchar, c. fila, prec. $ 50, Victoria 959, dpto. 3. v13

SE NECESITA matrimonio para el campo, cocina sencilla y otros quehaceres, de 12 a 15, Esmeralda 244.

SE NECESITAN madre e hija para el campo, cocina sencilla y otros quehaceres, de 12 a 15, Esmeralda 244.

SIRVIENTA formal, con buenas recomendaciones, para corta familia, se necesita, Echeverría 1860. v14

SIRVIENTA necesito o muchacha de 14 años, para matrimonio solo, calle Gurruchaga 1924.

SRA. p. trab. domést., casa escritor y huéspedes (no pensión) sep. cocin., escrib. interpa. $ 30, Pellegrini 623.

SIRVIENTA necesita, familia de 3 personas, sueldo 50 $, Paraná 861, segundo piso, derecha. v14

SEÑORITA se necesita, para servicio de matrimonio, [illegible] Peña [illegible] (altura Rivadavia 4600).

SIRVIENTA para todo trabajo, menos lavado, se precisa, se paga buen sueldo; Piedras número 2124.

SE NECESITA sirvienta, bien recomendada, que entienda de cocina, para matrimonio solo; tratar de 9 a 12, calle Talcahuano número 174.

SIRVIENTA apra ayudar a los quehaceres de corta familia, que entienda de cocina, se necesita, sueldo $ 45, se prefiere argentina, después de las 8, Salta 423, 1o. piso.

SE NECESITA mucama enfermera para atender, durante las noches, una señora enferma de los riñones; que sepa su oficio, buenos modales, presentarse con buenos antecedentes, Bustamante 1154.

SIRVIENTA sola, seria, se precisa, para los quehaceres de una señora sola y que disponga de medio día libre, que puede ocuparse en otros trabajos que le pagarán aparte, Sadi Carnot 474.

SERVICIO DOMESTICO OFRECIDO

AMA se ofrece, leche de 6 meses, Juan B. Alberdi 5900. v14

AMA se ofrece, leche de 24 días, primeriza, Rawson 551.

AMA de leche primeriza de un mes, se ofrece, Tacuarí 1347. v14

AMA de leche, joven, primeriza, de 4 días se ofrece, para criar en su casa, con certificado, tratar M. S., Tacuarí 2401. v13

COCINERA sencilla, se ofrece afuera, Del Carmen 728, [illegible] v14

COCINERA sencilla, con recomendaciones se ofrece, B. de Irigoyen 1342.

COCINERA se ofrece, con buenos informes, Goya 89.

COCINERA sencilla se ofrece, con retiro, Chacabuco 340.

COCINERA joven, se ofrece, calle Las Heras 1668.

COCINERA joven y otros quehaceres, [illegible]

COCINERA [illegible] Santa Fe 1235 [illegible]

COCINERA se ofrece, [illegible] 916.

COCINERA sencilla se ofrece, corta familia, Victoria 1429.

COCINERA española, se ofrece, [illegible] Corrientes 2352

COCINERA se ofrece, [illegible] Chacabuco 781 [illegible]

COCINERA se ofrece [illegible] sabe su obligación [illegible]

COCINERA se ofrece [illegible]

COCINERA se ofrece [illegible] otros quehaceres [illegible] Piedras 488.

DOS muchachas [illegible]

JOVEN español se ofrece [illegible]

LAVANDERA [illegible]

LAVANDERA [illegible] Victoria [illegible]

LAVANDERA [illegible]

[illegible]

LAVANDERA [illegible]

MUCAMA se ofrece con recomendaciones, San José 871.

MATRIMONIO se ofrece para hotel o casa de familia, con retiro, Lavalle [illegible]

MUCAMA competente se ofrece, [illegible] Carlos Calvo 479.

MUCAMA de adentro o niñera, se ofrece, sabe coser y planchar, Alsina 2621.

MUCAMA se ofrece, hotel o pensión, [illegible] Tucumán 312. v14

MUCAMA se ofrece medio día o con retiro, sabe coser, Rivadavia 3266, [illegible]

MUCAMA se ofrece para corta fila., tratar Lavalle 447, Avellaneda.

MUCHACHO se ofrece, Cerrito 183, 3o. piso.

MUCHACHA se ofr. para todo serv. menos lavar, Venezuela [illegible], pieza No. 11.

MUCHACHA se ofrece, todo trabajo matrimonio, a coc. Rivadavia 2620, [illegible]

MUCAMA de adentro y cocinera, formal, recomendadas, ofr., Montevideo 1418.

MUCHACHO 20 años buena presencia, recomend. ofrécese portero, Perú 13.

MUCAMA de comedor, práctica, se ofrece con buenos informes, Moreno 1308.

MUCHACHA se ofrece, Venezuela 2199, departamento 2.

MUCAMA se ofrece, bs. informes, o sirvienta corta familia, Rusaingo 317.

MUCAMA de adentro, se ofrece, con buenos [illegible], Mansilla 2685. v14

MUCAMA con recomendaciones se ofrece, Cevallos 242, dto. 10.

MUCAMA de adentro se ofrece, recomend. Belgrano 1751.

MUCAMA se ofrece para adentro o matrimonio solo, Las Heras 1503.

MUCAMA que entiende un poco de cocina se ofrece, Perú 913.

MUCHACHO de 12 años para mandados se ofrece, Espinosa 533.

MUCAMA se ofrece para corta familia, Alsina 2871, pieza 16.

MUCHACHO español, ofrécese, cualquier trabajo, Bolívar 1811.

MUCAMA planchadora, se ofrece para casa familia, Sáenz Peña 1431.

MUCHACHO para casa de familia, limpieza y otros quehaceres, sin cama, se ofrece, Cerrito 135.

MATRIMONIO recién venido, se ofrece junto o separado, para todo trabajo, Belgrano 2027. v14

MATRIMONIO ofrécese, joven, sin hijos cocinera, quintero jardinero, recomend., campo o ciudad; Azcuénaga 75.

MUCAMA se ofrece, con recomendaciones, joven, de buena presencia y sabe bien su obligación; Tucumán 1485.

MUCHACHO se ofrece para casa de familia o comercio, para mandados, u otros quehaceres, con recomendación, Bmé. Mitre 2582.

MATRIMONIO formal, recom., se ofrece, la mujer para encargada de casa o escritorio, el marido trabaja afuera; por carta, D. Bandel, calle Gavilán número 814. v14

PEON FUERTE se ofrece para casa comercio, Sgo. del Estero 1024. v14

PERSONA sola, con una nena para pequeños quehaceres, por casa y comida, sabe cocinar, ofrec., Sadi Carnot 474.

SE OFRECE mujer seria, entiende de todo; 70 $, informes Almagro 276.

SIRVIENTA de confianza, se ofrece, calle Santo Domingo 3317. v14

SE OFRECE mucama o cocinera sencilla con rec., México 1156, pieza 10.

SEÑORITA se ofrece para matrimonio; para quehaceres de casa, Victoria 1493

SE OFRECE sirvienta con retiro, Rioja 1725.

SE OFRECE MUCAMA; calle Warnes número 568.

SE OFRECE una sta. para mucama, calle Independencia, número 868.

STA. se ofrece para matrimonio o señora sola, Libertad 307.

SIRVIENTA SE OFRECE, ARAOZ 1027.

SE OFRECE mucama para adentro, Solís 1765. v14

SEÑORA se ofrece [illegible] de la mañana, Rincón 866.

SIRVIENTA se ofrece para todo trabajo de corta familia, calle Guandacol 5280.

SEÑORITA italiana se ofrece, mucama de adentro, carta J. B. Alberdi 1877.

SE OFRECE sirvienta para todo trabajo, Pustamante 2311.

SEÑORA se ofrece por medio día o sin cama, Catamarca 999.

SE OFRECE mucama seria, Cevallos número 131.

SE OFRECE para cocina sencilla para corta familia, Independencia 1544.

SE OFRECE mucama de adentro y cocina sencilla, Deán Funes 2043. v13

SEÑORA se ofrece, criar chicos a biberón en su casa, Matheu 1123. v14

SIRVIENTA se ofrece a corta familia con retiro; Del Carmen 760, pieza 23.

SIRVIENTA se ofrece, calle Alsina número 2974.

SE OFRECE muchacha joven, mucama o niñera, Perú 805.

SE OFRECEN dos hermanas, juntas, cocinera y mucama, c. inf., Cerrito 393.

SEÑORA ofrécese quehaceres 1/2 día, Santiago del Estero 1463, depto. 7.

SEÑORA se ofrece para trabajar medio día, Figueroa 1323. v14

STA. se ofrece, quehaceres de matr. o persona sola, de confianza, R. Peña 353.

SE OFRECE ama de leche; Rodríguez Peña 133.

SEÑORA se ofrece por horas, con recomendaciones; Luján 581.

SIRVIENTA se ofrece para todo trabajo, Moreno 1957.

SIRVIENTA que entiende de cocina, formal, carnet, se ofrece, San José 843.

SE OFRECE una mucama o niñera, ocurrir calle Rivadavia 1845.

SIRVIENTA se ofrece, medio día, por la mañana, Corrientes 1656, piso 2.

SE OFRECE una cocinera con buenas recomendaciones; Tacuarí 174.

SE OFRECE mucama, con buenas recomendaciones; Tacuarí 874.

SE OFRECE sirvienta recién venida para corta familia, Charcas 4776. v14

SE OFRECE sirvienta para corta familia, Venezuela 1456.

SE OFRECE una sirvienta, para todo trabajo, Arenales 1237, depto. 4.

SE OFRECE mucama general, sabe de cocina, para corta familia, Pasco 555.

SIRVIENTA se ofrece, entiende un poco de cocina, y mucama, Canning 1424.

SE OFRECE mucama o sirvienta para corta fila., Humboldt 2167, Palermo.

SE OFRECE MUCAMA O SIRVIENTA, con chico de 4 años, para corta familia, Neuquén 350. v14

SE OFRECE una señora para cocinera, suplente o para componer ropa en casa de familia, Rivadavia 6321.

SEÑORITA sola, para servicio de adentro o cuidar señora enferma, se ofrece, Cuba 3668.

SIRVIENTA joven, se ofrece, todo trabajo menos lavar ropa y piso, Ecuador 1286.

STA. SE ofrece para mucama o pequeños quehaceres, no pretendo mucho sueldo, buen trato, San José 181.

SRA. joven se ofrece sola o con [illegible] para el marido, [illegible] seria, tiene recomendaciones, Lima 1569, piso 1o. pza. 12.

SIRVIENTA para todo trabajo, c. chico de 4 años se ofrece, sin pretensiones, Independencia 1547.

SEÑORA se ofrece, costura y quehaceres de casa, trato familiar, Sra. Castellanos, Cervantes 867.

SE OFRECE un matrimonio, para limpieza de un escritorio, el marido trabaja afuera, Lavalle 1675, Dto. 5.

SIRVIENTA joven, alemana, se ofrece para todo trabajo, sueldo a tratar, Paraná 661.

SE OFRECE una señora con una chica de tres años para el servicio de corta familia, Moreno 1375.

SEÑORA se ofrece para quehaceres de casa, mañana y tarde, Venezuela [illegible] 2540. v14

SE OFRECE señora para todo trabajo, corta familia, [illegible] v14

SE OFRECE mucama [illegible] 1751.

SE OFRECE mucama [illegible] para el marido [illegible]

[illegible]

LICITACIONES

BOLSA DE COMERCIO [illegible]

INTENDENCIA MUNICIPAL DE LA CAPITAL [illegible]

SOCIEDAD DE BENEFICENCIA DE LA Capital.—Llámase a licitación hasta el 18 de junio, [illegible] para la provisión de [illegible] nuevos y [illegible] similares. Informes, Reconquista 269. — La secretaria. v21jn

SOCIEDAD DE BENEFICENCIA DE LA Capital.—Llámase a licitación hasta el 21 de junio, a las 15.30, para la provisión de artefactos sanitarios, según especificaciones que podrán consultarse en la Oficina Técnica, Reconquista 269.—La secretaria. v21jn

SOCIEDAD DE BENEFICENCIA DE LA Capital.—Llámase a licitación hasta el 21 de junio, a las 15, para la provisión de tres mil cien metros 2. de azulejos blancos, de 0.15x0.15 m., según especificaciones que podrán consultarse en la Oficina Técnica, Reconquista 269. La secretaria. v21jn

SOCIEDAD DE BENEFICENCIA DE LA Capital.—Llámase a licitación hasta el 16 de junio, a las 15, para la ejecución de carpintería metálica y herrería del Instituto J. M. Pizarro y Monje, según especificaciones que podrán consultarse en la Oficina Técnica, Reconquista 269. — La secretaria. v20

NAVEGACION

HORTENSIUS, VAPOR INGLES.—Se avisa a los consignatarios de todas las mercaderías que trae con procedencia de Nueva York, que con motivo de la varadura que sufrió dicho vapor en Barbados, deben pasar por este escritorio a efecto de firmar el compromiso de avería gruesa y las declaraciones de valor de sus mercaderías.—R. P. Houston y Cía., agentes.—25 de Mayo 158. v18

KRONPRINSESSAN MARGARETA, Buque a motor sueco.—Se avisa a los consignatarios de las cargas que conduce dicho buque con procedencia de puertos chilenos, que deberán depositar en esta agencia el 20 o/o del valor de sus respectivas mercaderías a título de contribución a la avería gruesa, experimentada por el expresado buque a consecuencia de la encaladura que experimentó a la entrada del puerto de Talcahuano (Chile), el día 13 de mayo ppdo. Para efectuar dichos depósitos, se hace necesaria la presentación de los conocimientos y facturas originales. Buenos Aires, junio 10 de 1921.—W. Allinson Bell, Agente. Reconquista 240/50. v13

MONUMENTO AL DR. ALEM. LLAMASE a concurso por el término de seis meses a contar desde el 10, de junio de 1921, para la presentación de bocetos y planos de un monumento al Dr. Leandro N. Alem, a erigirse en esta capital. Los interesados podrán retirar el pliego de condiciones los martes y viernes, de 17 a 19 horas en el local Lavalle 784. La comisión Nacional. v14

VAPOR "ATXERI MENDI". Revisación de mercaderías tendrá lugar los días 13 y 14 del Crte., de 8 a 10, en el Dique 4, Sección 1a. Reclamos deben ser presentados dentro de las 48 horas de haberse efectuado ésta.—Houlder Brothers, Cía. Ltda., agentes. junio 1921. v14

VAPOR "SUTHERLAND GRANGE". Revisación de mercaderías tendrá lugar los días 13 y 14 del Crte., de 8 a 10, en el Dique 4, Sección 1a. Reclamos deben ser presentados dentro de las 48 horas de haberse efectuado ésta.—Houlder Brothers, Cía. Ltda., agentes. junio 1921. v14

VAPOR "[illegible]". La revisación de las averías del citado vapor se efectuará los días 13 y 14 del corriente, de 8 a 10, en los depósitos del Dique No. 4, sección 3. Las cuentas por faltas deberán ser presentadas dentro de las 48 horas terminada dicha revisación. — Los agentes, Dodero Hermanos Ltd. v14

VAPOR NORUEGO "Valdemar Skogland" entrado al puerto procedente de Hamburgo y escalas con cargamento de mercaderías generales, se avisa a los consignatarios de las mismas que el plazo para la presentación de los documentos aduaneros vence el 20 del corriente, como también [illegible] Los agentes: Chadwick, Weir y Cía. Ltd. 25 de Mayo 158 v15

VAPOR NORTEAMERICANO "KERMIT". Alegando la Aduana y la empresa de las Catalinas, que por falta de depósito las mercaderías deben ser giradas a plazoletas, permaneciendo allí a la intemperie, lo avisamos a los respectivos consignatarios, declinando a la vez toda responsabilidad por las averías y pérdidas que experimenten tales mercaderías. Buenos Aires, junio 11 de 1921. Por el capitán, A. M. Delfino y Cía. Reconquista 335. v14

BANCOS Y COMPAÑIAS ANONIMAS

BANCO POPULAR ARGENTINO, Sociedad Cooperativa de Crédito (Limitada), Bartolomé Mitre 476.—Se avisa a los señores accionistas de este Banco que a contar desde el día 13 del corriente se abonará el saldo de 6 o/o sobre el dividendo de 10 o/o correspondiente al 54o. ejercicio aprobado por la asamblea general ordinaria verificada el día 11 del que rige. Buenos Aires, junio 11 de 1921.—El secretario. v16

THE NATIONAL CITY BANK OF NEW York, fundado en 1812. Ochenta y cinco sucursales diseminadas en todo el mundo. Recursos totales que pasan de mil millones de pesos. Sucursales en la Argentina: Buenos Aires, San Martín 44; Rosario de Santa Fe, Córdoba 891.

LA PRENSA

Buenos Aires, junio 13 de 1921

LA ADVERTENCIA MINISTERIAL DE "GUARDAR ESTILO"

En estos últimos tiempos y a propósito de manifestaciones de protesta, de reclamaciones y presentaciones de carácter político, el Ejecutivo ha echado mano a un recurso definidamente curial, abroquelándose con él, como si se pudiese justificar, con un gesto o con un simple concepto, su silencio o su inacción cuando los partidos en lucha le piden definiciones. Ese recurso se traduce en una línea escrita al pie de las presentaciones, que reza así: "Guarde estilo". Dos o tres veces se ha dado el caso en los departamentos de Estado y, últimamente, en la Jefatura de policía. La fórmula ha sido, además, festejada como un hallazgo, ditirámbicamente, en los órganos del oficialismo y en las salas de los ministerios.

El hecho ha llamado la atención, por tratarse de funcionarios que durante una larga acción política de ciudadanos se distinguieron por el encaramiento de su verbo. Los mismos que en su carácter actual no se someten a ninguna regla de cortesía, ni [illegible] en los documentos públicos—por ejemplo, los mensajes del Ejecutivo al Congreso— [illegible]

[illegible] la eficacia, la elevación en la idea, la claridad en la exposición y el fundamento en la justicia o en la invocación de ella. Pero no es lo mismo con una gestión judicial, fría y serena, que otra gestión política, la que a menudo se desarrolla con exaltaciones de ánimo, de emoción [illegible] gestiones especiales en que los actores a menudo pierden el dominio de sí mismos dejándose guiar [illegible] por sus pasiones, [illegible] del escenario en que se mueven hombres y colectividades.

En esos casos la exigencia perentoria o simplemente de bravura, simulada por giros verbales, puede contener una amenaza a los poderes públicos, lo que es inadmisible, pero no se corrige con una advertencia de "guardar estilo", porque en presentaciones tales no es el estilo lo fundamental sino los hechos expuestos, los desafueros o la amenaza formulada, y tanto a los hechos cuanto a la amenaza, la corrección no se establece con recursos de la índole comentada.

El Ejecutivo en esos casos está en el deber de tomar en cuenta las presentaciones, cualquiera sea su redacción, considerar la denuncia de los hechos, tachar los términos que considere desaforados, prevenir a sus autores y proceder con ecuanimidad, como cuadra a una magistratura política emanada del electorado, es decir, del seno del pueblo donde bullen las pasiones.

Y esto que decimos lo sabe, prácticamente, el radicalismo, cuyas presentaciones a los poderes públicos fueron a menudo quemantes, con el color y el fuego de la pasión momentánea. Y no tenemos noticia de que esas presentaciones fueran rechazadas con la fórmula del hallazgo actual.

En la preparación popular de los ejemplares comicios de Santa Fe, en 1912, los partidos presentaron notas destempladas, y alguna de ellas no fué aceptada por el Presidente; pero no sin que quedase en evidencia el pensamiento del Ejecutivo sobre los mismos hechos que la nota o notas partidarias contenían en carácter de denuncia. Se las rechazaba por conceptos o palabras de agravio al poder público y a los que lo representaban, o por amenazas de violencia que los magistrados debían rechazar y prevenir.

Entre los antecedentes dejados por el Presidente Sáenz Peña, existen muchas presentaciones de los partidos que actuaron en la provincia recordada, en ese año, en Córdoba y en otras provincias con acotaciones de especial atingencia. Y ya no sólo de los partidos actuantes, sino también de los hombres. En una comunicación de este último carácter entre el Presidente y el vicegobernador de Santa Fe, éste le advirtió al primero que sería la última vez que le enviaría su voz amistosa acerca de un proceso partidario. No era ciertamente una conminación; pero algo presionaba la advertencia que fué recogida y contestada por el Presidente en esta elocuentísima forma: "... Me anuncia usted—le decía—que será la última vez que me llegue su voz amistosa, y ésta es la parte ingrata que contiene su carta, cordialísima en todo lo demás. Paréceme que el hecho de disentir en una opinión cualquiera, es no sólo frecuente, sino inevitable entre hombres que piensan con su cerebro, y en magistrados que tienen concepto propio de su deber. Encuentro, pues, esa medida demasiado extrema, aun para el caso que me hubiera equivocado, que a ello vivimos sujetos todos los que tenemos responsabilidades y actuación".

El estilo es la cultura y cada cual lo tiene, con las inhibiciones de su propio carácter, y cualquiera sea su posición dentro o fuera del gobierno, particular o funcionario, deja en él una huella cierta e inconfundible de su temperamento y de las conquistas morales de su espíritu.

En el escenario de los partidos políticos de nuestro país, no ha existido ni existe, propiamente dicho, un estilo; todo es inarmónico, áspero, a menudo bravío, y en muchos casos agresivo. Se hace caudal de credo, explotando los errores del adversario, proclamando sus aberraciones o sus omisiones, destacando la pequeñez de sus prohombres o caudillos, y no ejercitando en todo momento las propias virtudes. Esa manera de proceder, muy antigua por cierto, ha formado lo que podría decirse una "escuela". Para combatirla, para anular sus pésimas enseñanzas y destruirla, se requiere más, mucho más que un simple recurso curial. El respeto y la bondad en el trato de los hombres, sin perjuicio de la energía viril en la defensa de los principios, no serán prestigiados ni radicados en nuestro ambiente con gestos hieráticos ni con fórmulas de la índole que comentamos, sino con la aplicación constante de la lealtad a los actos y las palabras. Además, se requiere la unidad de criterio, de manera que no ocurra ni por excepción, lo que con el pedido que contenía la nota reciente del partido Socialista—devuelta a sus dueños con la advertencia del hallazgo oficial—y que fué concedido luego en virtud de la misma gestión hecha ante el Ministerio del Interior.

Se dirá, quizá, que en ese caso particular, no figuró en el pedido la misma nota, pero, como comprendió la misma gestión, el hallazgo oficial cayó en el vacío, y si contenía un desafuero quedó éste sin corrección.

La opinión general ha advertido que en materias políticas los funcionarios y magistrados actuales no siguen una doctrina saludable, y que a menudo someten su conducta pública a recursos de ocasión. Ha advertido también que carecen de estilo y de unidad de criterio, circunstancia que les resta autoridad para invocar uno que presuman ellos que es ejemplar, y sobre el cual no han dejado ni dejan una huella respetable en las producciones oficiales o un modelo que las gentes de la política debieran adoptar.

FRUTICULTURA Y HORTICULTURA

Fomento de estas industrias

Bajo los auspicios de la Asociación Nacional de Lechería, se ha constituído una institución cuyo objeto primordial es el de contribuir al progreso de la fruticultura y la horticultura.

Después de discutirse los estatutos redactados por el iniciador de la nueva institución doctor Pedro Bereña, el comité ejecutivo quedó formado así:

Presidente, Juan S. Müller; [illegible]

BOLETIN TELEGRAFICO DEL EXTERIOR - EXCLUSIVO PARA "LA PRENSA" DE SUS CORRESPONSALES

EL PROBLEMA DE ORIENTE

LA ACCION GRIEGA CONTRA LOS TURCOS

UNA PROCLAMA DE CONSTANTINO

LLEGADA DEL REY A ESMIRNA

POLITICA BRITANICA CON ANGORA

LONDRES, junio 12 (Havas)—Los diarios en general desaprueban la política antiturca que el gobierno parece estar decidido a seguir y dicen que la opinión pública es contraria a toda ayuda a Grecia en la guerra contra los nacionalistas turcos.

PARIS, junio 12 (Havas) — El nuevo ministro de Relaciones Exteriores de Angora, Yussuf Kemal bey, en la declaración que hizo en el parlamento, confirmó que el gobierno de Angora no se hallaba dispuesto a soportar el yugo de cualquier país extranjero, pero que admitiría de buen grado toda intervención útil y razonable.

El gobierno de Angora, terminó diciendo, no desea prolongar la guerra ni un día más de lo necesario.

ESMIRNA, junio 12 (United) — El juego aventurado del rey Constantino será todo un triunfo o todo una pérdida, según el éxito que tenga la ofensiva griega que actualmente se desarrolla y que puede decirse ya ha comenzado bajo su faz naval.

Las preparaciones, tanto en los sectores de Esmirna como de Brusa, han quedado completadas. Se espera que Constantino llegará esta tarde y que en seguida asumirá el comando de las fuerzas.

Los buques de guerra griegos han sido reforzados en el mar Negro; las escuadrillas del mar de Mármara causaron grandes destrozos en Ineboli y Zouguldak, bombardeando esas dos ciudades. Las baterías de Ineboli contestaron sin mayor efecto.

Karamursal, puerto sobre el mar de Mármara, fué bombardeado también, y un destróyer griego hundió a dos barcos turcos que trasportaban municiones. A pesar de todo esto, la faz política de la situación es más importante que la militar.

Constantino ha prometido restaurar el imperio bizantino y restablecer la capital de Grecia en Constantinopla, haciéndose emperador de loa griegos. En el mundo oficial se tiene la convicción de que sólo por un milagro puede la aventura terminar con éxito. Sin embargo, se espera en el triunfo militar sobre los kemalistas y se cree que tal acción produciría una ayuda por parte de los aliados.

Grande es la importancia y el significado que se atribuyen a la llegada de un número de barcos de guerra y destróyers británicos, entre los que se halla el "Iron Duke", que está en aguas greco-turcas.

Informes de Mytilene dicen que dos barcos británicos de guerra, dos destróyers y un trasporte pasaron por allí rumbo al mar de Mármara.

CONSTANTINOPLA, junio 12 (Havas) — El Gran Visir advirtió a Kemay bajá las graves consecuencias que podrían resultar para Turquía de la política intransigente seguida por la asamblea de Angora.

Le aconsejó moderación y respeto a los compromisos contraídos por Bekir Sami bey con los aliados.

LONDRES, junio 12 (Havas)—Comunican de Constantinopla que los griegos bombardearon Inéboni, sobre el mar Negro.

LONDRES, junio 12 (Havas—Llegó a esta capital Bekir Sami bey, quien está encargado de una misión cerca de los gobiernos aliados.

ANGORA, junio 12 (Havas)—Han causado inquietud los artículos de la prensa francesa e inglesa, que demuestran la inconveniencia de la intransigencia de los nacionalistas turcos.

ATENAS, junio 12 (United) — Al partir para Esmirna acompañado del príncipe heredero Jorge, del primer ministro Gounaris, del ministro de la Guerra, Theokitis y otros dignatarios de Estado, el rey Constantino publicó la siguiente proclama:

Voy a ponerme al frente de los ejércitos allá donde el helenismo luchó durante siglos. Con la ayuda de todos, la más grande victoria habrá de coronar los esfuerzos de nuestra raza que avanza irresistiblemente hacia sus destinos. Confío en la ayuda divina y en el ejército heroico, en la incontrastable fuerza moral de los ideales helénicos y voy adonde me llama el cumplimiento de esta suprema aspiración nacional.

En la ciudad reina un entusiasmo indescriptible. Millares de personas aclamaron a Constantino hasta Nuevo Faleron, donde se embarcó. Las demostraciones fueron mayores que las habidas cuando el rey regresó de Lucerna.

Se efectuaron procesiones de antorchas y durante el día se rezaron preces en pro de la victoria.

LONDRES, junio 12 (United)—Un telegrama de Constantinopla recibido por la agencia Telegraph Exchange, dice que una flotilla griega entró en el puerto de Batum y hundió allí varios pequeños buques cargados con municiones destinadas para los nacionalistas turcos.

El mismo despacho dice que el gobierno de Angora envió a los Estados Unidos una misión para que explique al presidente Harding la situación en Turquía.

LONDRES, junio 12 (United)—Los altos funcionarios del Foreign Office insisten en asegurar qué Inglaterra no ayudará a Grecia en la próxima ofensiva, y tampoco tiene el propósito de reconocer formalmente al rey Constantino ni permitirá que los griegos ocupen a Constantinopla, cualquiera que sea el resultado de la campaña que se inicia. En todo caso, los ejércitos aliados no se retirarán de la capital otomana mientras no se haya ejecutado el tratado de Sevres.

El ex primer ministro Venizelos, quien celebró largas conferencias con el primer ministro y con representantes del Foreign Office, partirá mañana para Grecia. Recomendó que no ponga trabas a la acción de los constantinistas y que, en todo caso, no castigue a Grecia.

La proclama del rey Constantino no produjo buen efecto en esta capital. Se dice que el soberano helénico sigue el ejemplo dado durante la guerra por su cuñado, el ex kaiser, quien invocaba continuamente a Dios.

En los círculos navales no se atribuye importancia a la acción de los buques de guerra griegos.

ESMIRNA, junio 12 (United) — Llegó a esta ciudad el rey Constantino de Grecia y se le recibió con manifestaciones de loco entusiasmo.

LA APERTURA DEL PARLAMENTO ITALIANO

INTERESANTES DETALLES DE LA CEREMONIA

ACLAMACIONES A LOS DIPUTADOS DE LAS REGIONES REDIMIDAS

LOS SOCIALISTAS Y EL GABINETE GIOLITTI

ROMA, junio 12 (Especial) — La apertura de la Cámara celebrada ayer, según comuniqué, ha sido un acontecimiento político de importancia y constituye el tema de las conversaciones en los centros de esta capital.

El recinto se hallaba bastante animado desde horas antes de que comenzara la sesión. Los primeros diputados en llegar fueron los fascistas De Vecchi, Paolucci, Celesia, Coda y Bottajy; los nacionalistas Federzoni y Rocco. De los ministros, los primeros en ocupar sus bancas fueron Sforza y Micheli. De los senadores, los señores Boselli, Luzzatti y Di Trabia.

Las galerías se hallaban concurridísimas. En la galería reservada al cuerpo diplomático entraron los primeros los embajadores del Japón y Francia. Se hallaban también presentes los encargados de negocios de la Argentina, señor Rolandone, y el cónsul Bidone.

No obstante la ausencia de los diputados socialistas, comunistas y republicanos, el recinto presentaba un aspecto imponente.

De los diputados fascistas algunos no concurrieron.

LA COMITIVA REAL

En carrozas separadas, el rey y la reina salieron del Quirinal con intervalo de pocos minutos.

En la carroza del rey, tenía éste a su derecha al duque de Aosta; de frente al conde de Turín y al duque de las Apulias.

En otro carruaje iban los duques de Génova, de Pistoja, de Bergamo y el príncipe de Udine.

En la carroza de la reina Elena, iban las princesitas Yolanda y Mafalda y el príncipe heredero. La reina vestía de negro a causa de la muerte del rey Nicolás de Montenegro.

En otro carruaje iban la condesa Campello, el vicealmirante Bonaldi, gobernador militar del príncipe heredero, y el conde Bruschi, gentilhombre de turno. En un tercer carruaje se encontraban la princesita Giovanna y la duquesa de Terranova.

Al llegar a Montecitorio, la reina fué cumplimentada por una comisión de diputados. El diputado Gasparotto ofreció el brazo a la reina acompañándola hasta la tribuna especial.

Cuando el rey y los príncipes entraron en el recinto, los presentes les hicieron objeto de una ovación conmovedora.

Vestía el rey el uniforme gris verde. Al tomar asiento en el trono, los príncipes lo rodearon.

El príncipe heredero se sentó a la derecha de la reina.

DETALLES DE LA SESION

Acallados los aplausos, el señor Giolitti, desde el banco de los ministros, dió lectura a la fórmula de juramento, y seguidamente llamó a los diputados.

Al pronunciar Giolitti el nombre del diputado Albanesi, los demás legisladores aclamaron a Istria. Al prestar su juramento los diputados Sem Benelli y Carbone, estalló en el recinto una ovación a Trieste. Lo mismo ocurrió cuando juró el diputado Krekich, vitoreándose a Zara y a Dalmacia.

De los fascistas, faltaban Mussolini y otros diez diputados. Fué comentada la ausencia de los diputados alemanes.

Provocó la curiosidad general el diputado por Gorizia, presbítero Schek, quien vestía traje eclesiástico.

Los fascistas que concurrieron a la sesión tomaron asiento en el sector del centro. Cada uno de ellos llevaba la escarapela nacional y los distintivos de las condecoraciones de guerra.

Los diputados comunistas Bombacci y Lollini asistieron a la sesión desde la tribuna reservada para los ex diputados.

El número de diputados que prestaron juramento en la sesión de ayer fué de 348.

Una vez que el rey terminó su discurso, el señor Giolitti declaró abierto el 26.° período legislativo.

En ese mismo momento los diputados fascistas, de pie, dieron las voces de "Eja, Eja, Alala" (el lema dannunziano), y a continuación cantaron el Himno de la juventud.

Un solo incidente perturbó la solemnidad del acto: cuando Giolitti, al llamar a los diputados, pronunció el nombre de Misiano, en el recinto y en las tribunas estalló un grito unánime de indignación.

Al salir los soberanos del recinto y de la tribuna real, los diputados los aclamaron con gran entusiasmo.

EL DISCURSO DE LA CORONA

Dada su importancia, trasmito otros de los párrafos principales del discurso de la corona, completando de este modo las informaciones telegráficas de ayer, a última hora.

Refiriéndose a la reconstrucción interna, el soberano se expresó en los términos siguientes:

El paso de la economía de la guerra a la economía de la paz, será rudo y laborioso; pero todo el pueblo está llamado a participar en la reconstrucción del país. Puede decirse que la situación financiera ha mejorado grandemente, y la administración del Estado debe ser reducida y simplificada en forma de poder mejorar la condición de los empleados públicos, cuya lealtad y amor al orden deben ser estimulados y fortalecidos.

Toda la nación se mantiene grata y afectuosa al ejército y a la marina. Grandes aplausos saludaron estas palabras.

El parlamento debe concentrar su mirada en el mejoramiento moral y material de las clases obreras; no puede existir una democracia legislativa sin la cooperación de una democracia económica. Es necesario desarrollar esa cooperación con espíritu de igualdad para con todos los partidos.

La educación pública debe merecer atención especial de parte del parlamento y el Estado debe alentar cualquiera iniciativa que tienda a difundir la cultura de los pueblos.

Todos los ciudadanos quedan invitados a cooperar armónicamente en la restauración y en el refuerzo de la autoridad del Estado, tal como ha sido solicitada esa cooperación por sus representantes legales.

Refiriéndose a la política exterior, el rey dijo, textualmente:

Nuestra política exterior tenderá a hacer los mejores esfuerzos para allanar los tropiezos y dificultades que puedan dañar la situación; queremos salvaguardar por encima de todo el prestigio del pueblo italiano, que, consciente de su solidez moral y de su poderío, sabe que sólo mediante una línea de conducta recta, habrá de poder conseguir la paz y alcanzar el bienestar por los cuales se hicieron tan sangrientos sacrificios que exigirán también en el futuro la realización de una tarea llena de dificultades.

Respecto a los problemas sociales, el rey dijo:

La guerra que duró varios años, absorbió los mejores recursos del mundo entero, y no podía dejar de crear una situación económica excepcional como la que el universo está sufriendo.

La guerra terminó; el ejército industrial que había desmovilizado sus fuerzas económicas, está operando ya en forma silenciosa y con resolución inflexible, y esas mismas fuerzas habrán de traernos nuevamente la situación económica normal, que tanto necesitamos. Cierto es que esa tarea no podrá realizarse sino venciendo grandes y penosas dificultades de carácter obrero.

Es deber de este parlamento conducirnos a una situación mejor, a fin de que las energías del trabajo encuentren fácilmente el nuevo equilibrio y para que no sea distraída ninguna fuerza de la gran obra de la reconstrucción, a la cual queda invitado todo el pueblo italiano, que es de esperar prestará su colaboración en beneficio de sus propios intereses y en el de las generaciones futuras. El parlamento y el gobierno deben proseguir tenaz y eficientemente en el trabajo de la restauración y especialmente de las finanzas públicas, para lo cual es grato poder contar con la abnegación y el civismo del pueblo italiano.

ECOS DE UN INCIDENTE

Ayer, en los pasillos de la Cámara, se produjo un incidente provocado por algunos diputados fascistas, de quienes se dice querían oponerse a que los diputados alemanes entraran en el recinto. Más tarde se supo que el incidente fué debido a una equivocación, pues los diputados alemanes prestarán juramento en la sesión de mañana.

LA PRESIDENCIA DE LA CAMARA

ROMA, junio 12 (Especial) — La sesión de mañana de la Cámara de Diputados será presidida por Squitti.

En la misma sesión se procederá al nombramiento de presidente. Se asegura que De Nicola será reelecto, calculándose que obtendrá unos 350 votos.

ACTITUD DE LAS AGRUPACIONES

ROMA, junio 12 (Especial) — Las diferentes agrupaciones parlamentarias celebraron anoche y hoy sus reuniones, con objeto de designar las autoridades respectivas.

El grupo de los comunistas, que resultó compuesto por 15 diputados, ha formado su directorio con de Bombacci, el conde Antonino Graziadei y el obrero panadero Rabezzana, este último diputado por Turín.

El grupo parlamentario socialista, en su reunión de esta mañana, resolvió participar en las elecciones de mañana para la designación de la mesa directiva de la Cámara.

Los socialistas votarán por Constantino Lazzari, como presidente; por Agnini, como vicepresidente, y por Dino Rondani, como "cuestor".

En la misma reunión los diputados socialistas decidieron presentar a la Cámara un proyecto de ley pidiendo la amnistía para todos los empleados públicos castigados a raíz de la última huelga.

La agrupación popular-católica, en su reunión, trató con preferencia el problema agrícola.

Resolvió dicha agrupación parlamentaria iniciar, dentro y fuera del parlamento, una acción vigorosa en favor de las clases agrarias.

Para el cargo de presidente de la agrupación, fué nombrado el doctor De Gasperi, diputado por Trento.

ROMA, junio 12 (Especial) — Uno de los primeros proyectos de ley de iniciativa oficial que será sometido a la discusión y aprobación de la Cámara será el que se refiere a la marina mercante.

LOS SOCIALISTAS Y EL GOBIERNO

ROMA, junio 12 (Especial) — Los diputados socialistas volvieron a celebrar reunión esta tarde, para tratar asuntos de importancia.

Una vez terminada la reunión, los periodistas fueron informados de que después de un debate bastante largo y en ciertos momentos acalorado, los presentes "admitieron que los socialistas podrán prestar su colaboración en el gobierno".

Respecto al actual gabinete presidido por Giolitti, los diputados socialistas decidieron seguir una línea de conducta de tenaz oposición.

En los círculos parlamentarios la resolución mencionada fué objeto de comentarios, anticipándose que los socialistas no tendrán inconveniente alguno en prestar su concurso a un eventual ministerio presidido por Nitti.

EN EL SENADO

ROMA, junio 12 (Especial)—Con las formalidades de costumbre se reunió hoy el Senado.

El señor Tittoni fué reelegido presidente por unanimidad.

EL CUMPLIMIENTO DE LOS TRATADOS

SITUACION EN SILESIA

LAS TROPAS INGLESAS

OCUPACION DE LOCALIDADES

ARTICULO DE POINCARE

LA POLITICA FRANCESA

OPPELN, junio 12 (Havas) — Varios aeroplanos alemanes que evolucionaban sobre la Alta Silesia anunciaban que las tropas británicas estaban a punto de llegar en socorro de las tropas alemanas.

Los diarios alemanes, por su parte, no cesan de anunciar que las fuerzas británicas no tardarán en expulsar a los polacos de la Alta Silesia.

Estas informaciones tienen por objeto provocar una fuerte efervescencia entre los polacos.

PARIS, junio 12 (Havas) — Telegrafían de Oppeln que las tropas inglesas ocuparon varias localidades situadas en los alrededores y al Oeste de dicha localidad.

El ataque que los insurrectos efectuaron en la región de Rosenberg, fracasó completamente, prosiguiéndose la lucha ahora, en la región de Ratibor.

PARIS, junio 12 (United) — El ex presidente Poincaré escribe en "Le Temps":

En el momento en que Mr. Churchill está invitando a los industriales de Manchester a que nos entiendan mejor, nos invita a que nos reconciliemos con Alemania. La actitud de su gobierno contra los intereses franceses en Rusia sigue en pie y también el desacuerdo respecto al Oriente y Alta Silesia.

Las últimas notas cambiadas, comprobaron el persistente malentendido que rodeaba a los incidentes diarios, los cuales demostraron evidentemente que Inglaterra no deseaba fortificar a Polonia, sino a Alemania, a lo que nosotros no accedimos.

Churchill cree que el simple toque de la flauta es suficiente para decidir la contradanza de Alemania y Francia, pero, infortunadamente, la distancia es demasiado grande. Aun cuando pudiéramos estar ciegos ante los acontecimientos de Alemania, no podríamos alegremente desmembrar a Polonia para dar a Alemania recursos para una guerra futura de venganza.

El día en que Alta Silesia suministre a Alemania millares de cañones y de granadas, y cuando la reacción pan-germana derroque todas las barricadas democráticas, Francia sería la primera en soportar el choque. Tan fiel como es nuestra amistad para con Inglaterra, es nuestro derecho para defendernos por nosotros mismos y para tener una política francesa respecto a Alta Silesia.

ALEMANIA Y ESTADOS UNIDOS

La resolución de paz

NUEVA YORK, junio 12 (Havas) —Según diferentes informaciones de Washington, el gobierno opina que con la resolución de paz, actualmente a estudio del Congreso, se pondrá fin al malestar actual, y que la Cámara obraría bien al aprobarla, aunque de su aprobación no surgiera ningún resultado práctico.

Por otra parte, se informa que no se ha producido ningún malentendido entre el presidente, Mr. Harding, y el Congreso, en lo que se refiere a la forma de la resolución de paz, y que el Poder Ejecutivo no abrigó jamás la intención de retardar el envío a la Cámara de la citada resolución, hallándose, al contrario, dispuesta a aceptarla inmediatamente después que haya sido adoptada.

También está a aprobación de las Cámaras la cuestión referente a poner fin a la guerra en forma técnica, esperándose que este asunto será tratado inmediatamente después de que se hayan allanado las divergencias entre ambas Cámaras sobre la resolución Knox.

Por otra parte, "The New York Tribune" dice que la impresión reinante en los círculos oficiales, es que parece haberse iniciado un movimiento general en favor de una conferencia de naciones para tratar la cuestión del desarme.

Pero, termina diciendo el citado diario sería demasiado anticiparse, el decir la fecha en que esa conferencia se efectuará.

CONFERENCIA DE BOULOGNE

ASUNTOS QUE TRATARA

LA ACTITUD NORTEAMERICANA

WASHINGTON, junio 12 (United) —El embajador norteamericano en la Gran Bretaña, Mr. Harvey, ha informado al departamento de Estado que el Supremo Consejo, probablemente se reunirá en Boulogne el 1.° de julio, con el propósito de considerar las cuestiones de Silesia y otros problemas.

Mr. Harvey ha recibido instrucciones acerca de su participación en dicha conferencia. No expresará su opinión respecto a Silesia ni a otros asuntos europeos, y se espera participará en las deliberaciones sobre el desarme, los mandatos y las reparaciones.

Los Estados Unidos consideran al pago de la primera amortización como una prueba de la intención de Alemania de hacer frente a sus obligaciones y se hallan satisfechos de la sinceridad alemana.

Respecto al desarme, se cree que Mr. Harvey sondeará los deseos de los aliados acerca de la conferencia. También ha recibido instrucciones para cooperar con los representantes de Italia y de Francia y considerar los mandatos particularmente sobre la situación norteamericana, para internacionalizar Yap con propósitos cablegráficos.

REPARACIONES ALEMANAS

EL PAGO EN ESPECIES

Casas para la zona francesa devastada

PARIS, junio 12 (United)—El plan de M. Loucheur, ministro de Reparaciones, de obtener 25.000 casitas de madera de Alemania antes de finalizar el año, encuentra serias dificultades.

El gobierno francés ha sido requerido para enviar una comisión especial a Berlín y discutir el costo de las construcciones, en vista del alza de precios por parte de los contratistas y comerciantes.

Se calcula que el costo de erección de las casas, bajo las actuales condiciones, será cinco veces lo que Francia recibirá de la comisión de reparaciones, correspondiendo a esta parte los daños de guerra.

Otra dificultad es la que surge por las objeciones de los agentes de seguros franceses a otorgar pólizas sobre construcciones inflamables.

WIESBADEN, junio 12 (United)—Por primera vez desde la guerra, el ministro de Guerra alemán conferenció con M. Loucheur, y se reunió con Rathenau, quien sometió un plan para las reparaciones que se pagarán en especies.

El primer ministro Briand aprobó la entrevista.

WEISBADEN, junio 12 (United) —Rathenau, ministro de Economía, ha propuesto que los alemanes reconstruyan las regiones devastadas de Francia, y que esos gastos sean deducidos de los pagos germanos anuales de reparaciones.

Entiéndese en los círculos franceses que la propuesta es inaceptable.

INGLATERRA

CONFERENCIA IMPERIAL

SU IMPORTANCIA FINANCIERA

CUESTIONES QUE ESTUDIARA

LONDRES, junio 12 (United) — La próxima conferencia de los primeros ministros de las colonias señalará el principio de la participación formal de estas últimas en la política exterior del imperio británico.

Además de discutir la alianza anglo-japonesa, la conferencia examinará probablemente un plan para establecer un nuevo sistema de relaciones fiscales entre las colonias y la metrópoli. Se da a entender que es posible que las colonias consientan en asumir una participación mayor que hasta ahora en los gastos de la marina y de la defensa del imperio en general.

La conferencia tratará también de hacer desaparecer las diferencias esenciales que existen en las constituciones de las diferentes colonias para que se pueda definir mejor las relaciones entre las mismas.

Dada el desarrollo de la volación y de la aeronáutica, las que constituyen un importante factor para afirmar la solidaridad de las diferentes partes del imperio, la conferencia dedicará especial atención a esos problemas. El ministro de volación, por su parte, organizará durante la conferencia excursiones de globos dirigibles y presentará un proyecto relativo a la creación de un servicio aéreo entre Inglaterra y Australia.

Los primeros ministros visitarán a Belfast y harán funcionar al parlamento del Unister. Es también posible que hagan una visita al Sur de Irlanda, y algunos miembros del gabinete temen que esa visita tenga una reacción favorable sobre la situación en la isla.

Considerada desde el punto de Inglaterra, la conferencia será importante especialmente por su faz financiera, porque todo indica que el gobierno tendría que contraer grandes empréstitos si las colonias no participan en los gastos del imperio.

BELFAST, junio 12 (United)—El parlamento del Norte eligió a veinticuatro senadores, según el sistema de representación proporcional, todos ellos unionistas, debido a que los sinnfeinistas y los nacionalistas rechazaron los asientos que les fueron ofrecidos.

Entre los senadores se incluyen el duque de Abercorn, los marqueses de Dufferin y de Londonderry, los vizcondes Bangor y Massereene, lord Pirrie y sir James Johnson.

EL SOVIET Y LOS SINNFEINISTAS

Noticia desautorizada

LONDRES, junio 12 (United) — La delegación comercial rusa negó oficialmente que existiera un tratado entre los sinnfeinistas y bolsehvikis, y declaró que la república rusa no tenía acuerdo alguno con partidos o instituciones irlandesas.

SITUACION DE SIMS

El llamamiento de su gobierno

LONDRES, junio 12 (United)—El almirante Sims no ha recibido llamamiento alguno por cable del gobierno; pero se dice que la prensa le ha hecho saber su posición al respecto.

El almirante Sims dijo lo siguiente:

Bien sabían que yo pensaba volver a mi patria el miércoles, a bordo del "Olympic", y los arreglos que hice entonces no los he alterado.

CUESTION IRLANDESA

SANGRIENTOS SUCESOS

ELECCION DE SENADORES

CORK, junio 12 (United)—Mathew Donovan, agricultor de esta ciudad, fué muerto a tiros en las cercanías de su casa en una batida militar que se efectuó en el distrito de Bandon.

CORK, junio 12 (United) — Dos hombres fueron tiroteados anoche. Uno de ellos resultó gravemente herido.

CORK, junio 12 (United)—David Fitzgibbon, zapatero de ésta, fué sacado de su casa en Liscarroll, se le ataron pies y manos, le vendaron los ojos y luego su cuerpo fué acribillado a balazos. Se colocó una tarjeta sobre su cuerpo con la siguiente leyenda: "Tened cuidado; este cadáver no debe ser tocado".

Fitzgibbon, deja una viuda y cinco niños.

BELFAST, junio 12 (United) — Un grupo de civiles armados sacó de sus camas a tres personas, los hizo subir a un automóvil y los condujeron fuera de la ciudad. Allí los fusilaron y dejaron sus cadáveres en un campo.

DUBLIN, junio 12 (United) — El jefe de condestables Ocehill, mientras se dirigía esta mañana a misa, fué tiroteado y muerto en Kilbegan, West Meath.

DUBLIN, junio 12 (United)—Hoy fueron asesinados en esta capital dos hombres. Se cree que eran ex soldados.

PARTIDA DE POLO

Jugada por el príncipe de Gales

LONDRES, junio 12 (United)—El príncipe de Gales jugó hoy en Roehampton una partida de polo con Mr. Churchill, ministro de las Colonias, y el almirante lord Beatty, primer lord naval del Almirantazgo, figurando en la lista de los jugadores bajo el nombre de A. Cornwall.

En una ocasión el príncipe hizo una mala jugada, dejando de aprovechar una buena oportunidad para hacer un "goal", y los espectadores manifestaron su sorpresa por esa falla. Pronto fué reconocido el príncipe, y como los distinguidos personajes presentes en Roehampton juzgaron conveniente que guardara el incógnito, presenciaron la partida desde los campos vecinos.

El equipo al que pertenecía el príncipe perdió por 5 contra 6.

Los espectadores se rieron cuando lord Beatty, cual un acorazado, cargó sobre Mr. Churchill pasando la bala al príncipe, pero éste no se lució mucho en la partida de hoy.

LA HUELGA DE MINEROS

LONDRES, junio 12 (Havas) — Los diarios de esta capital se regocijan por la probable cesasión de la huelga de mineros y por la resolución de la crisis algodonera.

El asunto Gerlach

LONDRES, junio 12 (Havas) — "The Observer" demuestra que la ciudad de Zurich fué durante la guerra un importante centro de espionaje, especialmente por lo que respecta al famoso asunto de monseñor Gerlach.

POLONIA

Nuevo ministro de Relaciones Exteriores

VARSOVIA, junio 12 (United)—Constantin Skirmunt, ministro en Italia, ha sido nombrado ministro de Relaciones Exteriores.

LAS LUCHAS POLITICAS

Choques entre fascistas y socialistas

GENOVA, junio 12 (Especial) — Los fascistas de Santa Margherita Ligure asaltaron y devastaron los locales de las ligas obreras.

Durante el conflicto resultaron varios heridos.

GENOVA, junio 12 (Especial) — Anuncian de Milán que las organizaciones obreras resolvieron paralizar el trabajo durante tres horas el próximo martes, día en que se realizarán los funerales del socialista Gazzo, muerto en el choque de ayer con los fascistas.

LA FIESTA DEL MAR

Saludo de la Liga Naval a la de Buenos Aires

GENOVA, junio 12 (Especial) — La "fiesta del mar" organizada en esta ciudad por la sección de la Liga Naval se vió hoy favorecida por un tiempo espléndido.

Las regatas tuvieron un éxito extraordinario.

La Liga Naval de Génova, por intermedio de LA PRENSA envía un saludo a la sección bonaerense de la misma sociedad, con motivo de la inauguración del monumento a Cristóbal Colón.

EL INSTITUTO DE CAMBIOS

Comentarios a su supresión

ROMA, junio 12 (Especial) — La prensa de la península celebra la supresión del Instituto de cambios, por cuanto se considera que la resolución tomada por el gobierno tendrá una marcada influencia sobre el desarrollo del comercio, de las industrias y de la economía nacional.

EN EL AYUNTAMIENTO DE TURIN

Reelección del alcalde Cattaneo

GENOVA, junio 12 (Especial) — Comunican de Turín que el concejo municipal en la reunión extraordinaria que celebró ayer, reeligió al profesor Cattaneo para el cargo de alcalde.

El profesor Cattaneo y los demás miembros de la junta administrativa habían presentado su renuncia a raíz del éxito de las elecciones políticas.

LOS EMPLEADOS PUBLICOS

Normalización de los servicios

ROMA, junio 12 (Especial) — La gran mayoría de los empleados públicos reanudó ayer el trabajo.

Todas las oficinas públicas y demás dependencias de la administración nacional funcionarán mañana como de costumbre.

La entrega de piezas de correo atrasadas requerirá varios días.

LA SITUACION EN FIUME

ROMA, junio 12 (Haas)—Comunican de Fiume que todos los partidos políticos de esta ciudad, no pudiendo llegar a un acuerdo, se dirigieron al gobierno italiano, solicitando su mediación, el cual aceptó prestar su concurso, y al efecto, nombró al comandante Foschini alto comisario en la ciudad de Fiume.

TRAGICA EQUIVOCACION

Muerte del industrial Guala

GENOVA, junio 12 (Especial) — Informan de Turín que en los alrededores del establecimiento industrial De Benedetti se produjo ayer un lamentable incidente, debido a una trágica equivocación.

El teniente Baratieri, al mando de las fuerzas del ejército que desde hace algunos meses vigilan el mencionado establecimiento, al ver que un grupo de personas avanzaba en dirección al establecimiento, creyó que iban a cometer algún atentado, y disparó varios tiros de revólver. Uno de los proyectiles mató al industrial Francisco Guala, quien en compañía de varios amigos se dirigía a la fábrica con intención de visitar y conversar con el ingeniero De Benedetti.

EL APROVISIONAMIENTO DE CEREALES

Declaraciones de Soleri

ROMA, junio 12 (Havas)—El subsecretario de Aprovisionamientos, Soleri, recibió a una comisión de diputados agrarios, quienes le visitaron para preguntarle cuáles eran las intenciones del gobierno respecto al aprovisionamiento de cereales.

El señor Soleri contestó que el gobierno tenía el propósito de restablecer la completa libertad de comercio.

ROMA, junio 12 (Havas) — Acaba de llegar a esta capital el subsecretario del ministerio de Aprovisionamientos francés, quien viene con el propósito de celebrar una conferencia con el señor Soleri, sobre la cuestión de los cereales.

Pasajeros clandestinos asfixiados

ROMA, junio 12 (Especial)—Dicen de Trieste que esta mañana, al abrirse las bodegas del vapor "Tongkin", llegado ayer de Bangkock, se encontraron los cadáveres de dos alemanes, Leichmer y Arothenarder, que se habían embarcado clandestinamente, pereciendo asfixiados.

Incendio en una fábrica de papel

GENOVA, junio 12 (Especial)—Comunican de Bergamo que estalló un incendio en la fábrica de papel de propiedad del señor Pigna.

Los perjuicios causados por el fuego ascienden a dos millones de liras.

Libre comercio del azúcar

ROMA, junio 12 (Especial)—A partir del 1.° de julio próximo el comercio de azúcar será libre en toda la península.

Fin de una carrera ciclista

GENOVA, junio 12 (Especial)—Terminó la carrera ciclista Vuelta de Italia, con la clasificación siguiente: 1o. Belloni, 2o. Brunero.

GRECIA

ECOS DE UN NAUFRAGIO

ATENAS, junio 12 (Havas)—Se sabe que han sido salvados ocho tripulantes de los 24 que tenía el buque "Bouboulina", que naufragó recientemente.

Dicho buque no trasportaba sino cinco pasajeros.

Dimisión del presidente de la defensa nacional

ATENAS, junio 12 (Havas)—Presentó su dimisión el presidente de la defensa nacional griega, en vista de la seria oposición que le hace el rey Constantino.

ESTADOS UNIDOS

PROBLEMAS AGRICOLAS

BLOQUE DE SENADORES

SUS PROPOSITOS

WASHINGTON, junio 12 (United) —El bloque agrícola del Senado ha obtenido virtualmente el reconocimiento como un grupo separado semioficial.

Esto quedó indicado después que Hoover y Wallace se reunieron anoche y conferenciaron con los senadores del bloque agrícola, estableciendo un nuevo precedente, por cuanto usualmente los miembros del gabinete aparecen solamente ante las comisiones oficiales del Congreso.

Esto es más importante, pues el bloque se propone una legislación sobre asuntos agrícolas que abarca gran extensión.

Se considerará la formación de una corporación exportadora federal agrícola, contándose con 100 millones de dólares del tesoro federal y será provista de poderes para emitir bonos hasta la suma de 1.500 millones de dólares.

LA FEDERACION DEL TRABAJO

CONVENCION ANUAL

PROBLEMAS QUE ESTUDIARA

DENVER, Colorado, junio 12 (United) — La convención anual de la federación Americana del Trabajo se reunirá mañana en ésta para hacer frente a algunos de los más vitales importantes problemas que las uniones obreras hayan tenido que resolver en los Estados Unidos.

La primera materia de importancia es la lucha que actualmente se desarrolla contra el trabajo en todo el país por organizaciones que tratan de establecer en todas partes el sistema de puertas abiertas, en vez del de puertas cerradas, es decir, donde solamente los miembros de las uniones obreras pueden trabajar.

El segundo problema es el relacionado con cuatro millones de desocupados.

El tercero, el referente al movimiento en todo el país sobre la reducción de salarios.

El cuarto problema alude a las disensiones dentro de la federación misma, debido a la actitud tomada por algunos representantes, deshonestos del trabajo.

LA HUELGA MARITIMA

Gestiones de arreglo

HOBOKEN, New Jersey, junio 12 (United) — Tres hombres fueron tiroteados en ésta. Cinco hombres de color, rompehuelgas, fueron arrestados después de un serio disturbio ocurrido durante la huelga marítima.

WASHINGTON, junio 12 (United) —Las negociaciones para el arreglo definitivo de la huelga marítima, serán reanudadas en la próxima semana, después de la reorganización de la junta de navegación.

Mr. Davis, representante de los maquinistas mercantes, ha conferenciado ya con el presidente Harding acerca de las condiciones, y los delegados de los huelguistas están reuniéndose ahora en Wáshington en una conferencia preliminar.

RECLAMACION AL PERU

Ante los tribunales de justicia

WASHINGTON, junio 12 (United) —En la Suprema Corte del distrito de Columbia se hacen reclamaciones por valor de cerca de 100 millones de dólares contra el Perú, que pide John Celestine Landreau.

Alégase que dichas sumas se adeudan por descubrimientos hechos por el hermano del reclamante, en regiones peruanas de nitrato.

Recientemente el departamento de Estado anunció que se había hecho un acuerdo con el Perú para nombrar una junta arbitral que resolviera este asunto.

VAPOR INCENDIADO

Probable atentado

BALTIMORE, junio 12 (United)— El vapor de la línea Matson, "Buckeye State", se halla ardiendo en la bahía de Chesapeake.

Dicho vapor se hallaba detenido en dicho punto desde el 1° de mayo último, debido a la huelga, y finalmente se había alistado para zarpar rumbo a San Francisco.

A las 14, hora fijada para la salida, las máquinas se hallaban en estado irregular, creyéndose aparentemente que se trataba de un atentado.

Finalmente, el barco pudo salir al rayar el día, pero a las 8.50 envió un radiotelegrama diciendo que a su bordo había estallado un incendio.

Han salido socorros apresuradamente.

BALTIMORE, junio 12 (United) —El vapor "Buckeye State" ha comunicado que el incendio que estalló a bordo ha sido localizado en la sala de máquinas.

CIRCULACION MONETARIA EUROPEA

Opinión de un banquero

NUEVA YORK, junio 12 (United) —El doctor Henry A. Chardler, economista del Banco Nacional de Comercio, declaró que la circulación monetaria europea no volverá a obtener sus antiguos valores internacionales, aun en el caso de que el balance comercial se normalice, debido a que el poder de adquisición de dichas monedas ha quedado radicalmente disminuído.

EL APOYO A LA GANADERIA

FORT WORTH, Texas, junio 12 (United) — El gobernador W. G. Harding, de la Federal Reserve Board, declaró ante los financieros y ganaderos de ésta que la ayuda inmediata a la industria ganadera era imperiosa y se mostró favorable a los préstamos del gobierno garantizados con propiedades raíces y personales.

El gobernador Harding telegrafió a Wáshington delineando la situación y recomendando que se adopten medidas para aliviar la situación.

FUNERALES DEL CORONEL GALBRAITS

NUEVA YORK, junio 12 (Havas) — Radiotelegrafían de Cincinati (Ohio) que los funerales del coronel Galbraits, comendador nacional de la legión norteamericana, fueron celebrados con gran pompa y ante numerosas tropas.

Durante las horas de la tarde se ofició un servicio religioso en el Music Hall, cuya sencillez fué impresionante. Asistían al acto más de 4.000 personas y se pronunciaron varias oraciones fúnebres.

El capitán Delavergne pronunció una brillante alocución, en representación del embajador de Francia, M. Jusserand. La Federación de Veteranos franceses de la gran guerra se hizo representar por el subteniente van Lennecker, condecorado con la legión de honor.

PARIS, junio 12 (Havas)—El ministro de Guerra, M. Barthou, encargó al director de su ministerio de presentar al embajador de los Estados Unidos sus condolencias y las del ejército francés por el fallecimiento del coronel Galbraits, quien fué promovido comendador de la legión de honor a título póstumo.

LAS DECLARACIONES DEL ALMIRANTE SIMS

WASHINGTON, junio 12 (United) —El Departamento de Marina ha publicado un despacho del almirante Sims, que dice así:

Las manifestaciones que se me han atribuído han sido incorrectamente hechas y el texto de mis palabras ha sido tergiversado. El informe de tales manifestaciones es incorrecto y está completamente equivocado.

Sims dice que sus manifestaciones en Londres fueron las mismas que repetidamente hizo en los Estados Unidos y también en su libro.

FRANCIA

CARRERAS DE CABALLOS

PREMIO JOCKEY CLUB

LOS RESULTADOS

CHANTILLY, junio 12 (United)— Otra de las grandes reuniones clásicas se ha realizado hoy en el Hipódromo de Chantilly y ella motivó la fiesta más brillante de las efectuadas desde la guerra.

El hermoso hipódromo del bosque fué punto de extraordinaria animación y su conjunto ofrecía la elegancia y animación de las clásicas reuniones.

Favoreció la reunión, en la que se disputaba el premio Jockey Club, de 150.000 francos, una temperatura deliciosa.

Alcanzó la victoria el caballo Ksar, que lucía los colores de la ecurie de Mme. Edmond Blanc.

El segundo puesto correspondió a Grazing y el tercero a Shake-Hand.

Esta clásica carrera es la última eliminatoria, antes del Gran Prix.

DEMANDA CONTRA EL GOBIERNO

Propósitos de M. Turpin

PARIS, junio 12 (United)—M. Turpin, el famoso inventor de la melinita y otros explosivos, se prepara para iniciar un juicio contra el gobierno por haber perjudicado sus derechos de inventor.

Turpin asegura que fué él quien primero preparó todos los importantes explosivos que los cañones usaron en la pasada guerra, incluso el "trinitor-toluene" para los cañones franceses de 75, así como los detonantes universales y otros inventos, cuyas patentes estaban pendientes de resolución durante los últimos treinta años.

Turpin ofreció sus inventos, incluso las granadas de gas, al comienzo de la guerra y el ministerio de Guerra declinó entonces la aceptación en vista de las estipulaciones de la convención de La Haya al respecto.

LA VISITA DEL PROFESOR BUTLER

Preparativos de homenajes

PARIS, junio 12 (Havas) — Comunican de Nueva York que el señor Nicolás Murray Butler, presidente de la universidad de Columbia, se

Y ENVIADOS ESPECIALES, DE LA UNITED PRESS Y DE LA AGENCIA HAVAS

INFORMACIONES ARGENTINAS

EL MINISTRO ARGENTINO EN LONDRES

LONDRES, junio 12 (Havas) — El nuevo ministro de la República Argentina, doctor José Evaristo Uriburu, fué recibido por lord Curzon, secretario del Foreing Office.

embarcará el próximo martes para Londres.

Permanecerá dos semanas en esa capital inglesa y luego se dirigirá a Francia para visitar las ciudades de Verdún, Metz, Estrasburgo y las regiones devastadas.

Se detendrá en esta capital y entregará a la Academia Francesa un mensaje de la Academia Americana de Artes y Letras.

De acuerdo con la universidad de París, se le ofrecerá un gran banquete en el Círculo Interaliado, del cual es presidente el mariscal Foch.

Ofrecerán esa demostración varias sociedades franco-americanas, sobre todo, el Comité France-Amerique y la Dotation Carnegie, de la cual es presidente en los Estados Unidos el señor Murray Butler.

ASILO PARA MUTILADOS DE LA GUERRA

Visita de Millerand

PARIS, junio 12 (Havas) — El presidente de la República, señor Millerand, y su esposa, visitaron en Saint Cloud los pabellones construídos para los mutilados de la guerra que poseen una numerosa familia.

El señor Millerand, después de haber visitado los pabellones, conversó largo rato con varias de las desgraciadas víctimas de la guerra y felicitó calurosamente a los iniciadores de esa benéfica obra.

MISION AL CANADA

SUS PROPOSITOS

PARIS, junio 12 (United)—El general Fayolle, jefe de la misión que dentro de poco será enviada al Canadá para agradecer la participación de ese dominio en la guerra, llevará a su destino un trabajo del escultor Rodin, que simboliza a Francia.

La misión francesa inaugurará la exposición franco-canadiense.

Los miembros de la misión harán el viaje en la primera travesía del vapor "París".

PARIS, junio 12 (Havas) — El comité France Amerique ha organizado una misión destinada a expresar al Canadá la gratitud de Francia por la intervención de aquel país en la gran guerra. En breve se inaugurará en Montreal un tren exposición franco-canadiense y dicha misión llevará el busto modelado por Rodin, simbolizando a Francia, busto que será colocado sobre pedestal que llevará una placa con la siguiente inscripción: "Al Canadá que derramó la sangre de sus hijos por la libertad del mundo: Francia agradecida 1914|1918".

La misión antedicha estará compuesta por los siguientes personajes: presidente de la misma, mariscal Fayolle; representante de la marina, almirante Charlier; del ministerio de Relaciones Exteriores, Mr. Deloynes; por la prensa, Mr. Delmas, y el director de la agencia Havas en Londres, Mr. Dalpiaz; presidente de la Compañía Trasatlántica, Mr. Gabriel Louis, el director general del comité France Amerique, Mr. Garay, y el obispo monseñor Andrieux.

EXPOSICION DE ARTE EN LA ZONA DEL RHIN

PARIS, junio 12 (Havas)—Los señores Leon Berard y Loucheur, ministro de Instrucción Pública y Bellas Artes y de las regiones liberadas, respectivamente, se dirigirán a Wiesbaden para inaugurar la exposición de arte francés en las regiones del Rihn.

EL MONUMENTO AL GENIO LATINO

PARIS, junio 12 (Havas)—El jefe del gabinete, M. Briand, escribió al señor Delabarra, vicepresidente de la fraternidad intelectual latina, su agradecimiento por el ofrecimiento del monumento al genio latino, noble gesto cuyo significado grandioso ha merecido todo el apoyo del gobierno.

La inauguración, que se verificará el 14 de julio, tendrá eco profundo en todas las capitales latinas.

El presidente de la República, M. Millerand, se hará representar por un miembro del gobierno por cuanto no le será posible presenciar personalmente la ceremonia.

Interpelación sobre el proceso al ex kaiser

PARIS, junio 6 (United)—El senador Dulantier ha notificado al primer ministro Briand que pronto le interpelará respecto a las medidas que tomará el gobierno acerca del proceso al ex kaiser y a otros culpables de guerra.

Concurso de remeros

PARIS, junio 12 (Especial)—Se efectuó hoy en el Sena el concurso anual de remeros.

Asistió una gran muchedumbre y los botes que participaron en el concurso fueron seguidos por numerosas lanchas automóviles. Asistieron también los torpederos 215 y 251.

Llegada de un ministro de Nicaragua

CHERBURGO, junio 12 (Havas) — A bordo del "Olympic" llegó el ministro de Relaciones Exteriores de Nicaragua, señor Zepeda, quien trae una misión de su gobierno ante los gobiernos de París y Londres.

Viaje de un poeta a Sud América

PARIS, junio 12 (Havas)—Según despachos recibidos de Río de Janeiro, los diarios de esa capital se regocijan por la próxima llegada del príncipe de los poetas franceses, señor Paul Ford, e invitan a los hombres de letras brasileños a organizar una recepción en honor del ilustre visitante.

El trasatlántico "París"

PARIS, junio 12 (Havas)—Las características del trasatlántico "París, que efectuó sus pruebas con pleno éxito, son: largo, 234 metros; desplazamiento, 36.150 toneladas. Puede transportar casi 4.000 personas, desarrolla una velocidad de 22 nudos por hora y posee varios pisos superpuestos, en forma de puentes.

Diplomático chileno en viaje

PARIS, junio 12 (United)—El señor Raymond Charlin, primer secretario de la legación chilena, ha recibido órdenes para embarcarse para Buenos Aires.

Su llegada a ésa será para el 6 de julio.

PERSIA

EL NUEVO GABINETE

Aprobado por el chah

LONDRES, junio 12 (United) — La legación de Persia en esta capital recibió informaciones de su gobierno según las cuales el chah dió su aprobación al gabinete constituído por Ghavam-Saltaneh.

Agregan esas informaciones que el Banco ruso de Persia ha sido transferido al Banco de Estado de Constantinopla.

BELGICA

Viaje al Japón del príncipe heredero

BRUSELAS, junio 12 (Havas)—"La Libre Belgique" anuncia que el príncipe heredero Leopoldo de Bélgica realizará un viaje al Japón, visitando detenidamente ese país.

La reducción de los salarios

BRUSELAS, junio 12 (Havas)—Los patrones y obreros de las hilanderías de algodón de la ciudad de Gante, después de diversas conferencias llegaron a un completo acuerdo sobre la reducción de los salarios.

ESPAÑA

EL SINIESTRO DE VILLAVERDE

CADAVERES IDENTIFICADOS

NOMINA DE ALGUNOS HERIDOS

Los primeros auxilios

MADRID, junio 12 (Havas) —Entre los heridos del choque de Villaverde figura el coronel Losada, director de la Academia de Infantería de Toledo. Además el personal de ambos trenes tuvo algunos muertos y varios heridos de gravedad.

Los trenes que debían salir de Madrid con destino al Sur de España se vieron obligados a aplazar su partida hasta que las vías queden expeditas. Numerosos pasajeros que habían sacado pasajes para Málaga y Cádiz, con objeto de embarcarse para Sud América, protestaron por el aplazamiento de salida de dichos trenes, pues seguramente cuando lleguen a los puertos de destino, los barcos que debían conducirlos al Río de la Plata habrán zarpado ya.

El jefe de la estación de Villaverde informa que el número de muertos es considerable. El diputado señor José Ortega Munilla presenta sólo heridas leves, pero parece atacado de una fuerte conmoción cerebral.

El primer tren de auxilio que llegó a esta capital condujo alrededor de treinta heridos, y se decía al principio que catorce muertos.

El número exacto de muertos y heridos a raíz del choque no se conoce aún exactamente. Se espera otro tren de auxilio, que debe llegar en breve a esta capital, conduciendo también numerosos heridos.

Se cree que la catástrofe se debió a la imprudencia del maquinista que conducía al convoy procedente de Toledo.

El señor La Cierva, ministro de Fomento, al enterarse de la violenta colisión de trenes, partió inmediatamente para el lugar del suceso, a fin de organizar el socorro a las víctimas.

Por su parte, el rey Alfonso mandó a su ayudante de campo que fuese en seguida a Villaverde para informarse de las proporciones de la catástrofe y del estado en que se hallan los heridos.

El informe de dicho ayudante dice que la catástrofe se produjo a escasa distancia de la estación Villaverde, y detalla el accidente de esta manera:

"El tren expreso procedente de Madrid con destino a Sevilla había pasado por la estación Villaverde a su hora habitual, pero el tren que venía de Toledo, y que debía esperar en Villaverde para efectuar el trasbordo de los pasajeros del expreso, se puso en marcha antes de la llegada del mismo produciéndose poco después el violento choque entre ambos trenes".

El total de muertos en la catástrofe de Villaverde es elevado. Han sido identificados los cadáveres de los ciudadanos norteamericanos, señores Lumenthar, padre e hija, y la señora Lumenthar se halla agonizando.

MADRID, junio 12 (Havas) — Según informaciones oficiales el número de muertos a consecuencia de la catástrofe ferroviaria de Villaverde se eleva a 9, y el de los heridos a 23.

MADRID, junio 12 (United) — En los trenes de auxilio que se enviaron a la estación Villaverde, llegados de regreso a esta capital, fueron transportados hasta ahora treinta heridos, entre los cuales figura el conocido escritor don José Ortega y Munilla, y el coronel Losada, director de la Academia de Infantería de Toledo.

También fueron traídos 10 cadáveres, entre los cuales se encuentran el del ex diputado Sergio Novales, y los de Mr. Lumenthar e hija, de nacionalidad norteamericana.

ECOS DE LAS FIESTAS MAGALLANICAS

Declaraciones del Infante don Fernando

UNA CORRESPONPENCIA DE CHILE

MADRID, junio 12 (United) — El diario "A B C" publica una correspondencia de Chile, firmada por El Bachiller Alcañices, en la que este escritor manifiesta que el infante don Fernando le encargó hiciera constar en su periódico la gratitud que conserva hacia el pueblo y gobierno chilenos por la gentil hospitalidad que le dispensaron durante su permanencia en aquella república.

Igualmente, el infante manifestó el vivo deseo de que se hiciera extensivo su agradecimiento al señor Fernando Rioja, que tuvo la gentileza de abrirle las puertas de su casa, proporcionándole las impresiones placenteras de la vida familiar durante todo el tiempo que estuvo en Chile, después de dar término a su misión oficial y que constituyó su propio hogar en la suntuosa morada que el señor Rioja posee en Viña del Mar.

Estima el infante que la prensa debería divulgar la opulencia que llegan a disfrutar los españoles en América, mediante el trabajo honrado, la constancia y su fácil asimilación a la sociedad en que viven.

Por su parte, el articulista agrega que la prensa española haría buena obra dedicando más atención a las actividades de Chile y procurando que se concedan facilidades postales para que puedan divulgarse, tanto en ese país como en los demás de América, los periódicos españoles.

PROBLEMAS SOCIALES

SITUACION EN BARCELONA

EL SINDICALISMO EN SEVILLA

MADRID, junio 12 (United) — Informan de Barcelona que la policía continúa con gran actividad realizando detenciones de los sindicalistas más caracterizados, como individuos de acción.

Han sido enviados a Francia numerosos extranjeros de malos antecedentes.

MADRID, junio 11 (Especial)—Dicen de Barcelona que anoche, a las 22, se produjo un choque en la calle Vila, junto al Paralelo, entre los sindicalistas y la guardia civil, ocasionando gran alarma en aquel vecindario.

En circunstancias en que la pareja de guardias registraba a los transeuntes sospechosos, un grupo de desconocidos hizo fuego contra ella desde la puerta de la casa de comida llamada "La Tranquilidad". Los guardias civiles se defendieron a tiros, haciendo huir a los agresores.

En el dispensario cercano fueron auxiliados María López, de 30 años de edad, herida en el pie derecho; Pedro Alcaraz, de 43 años; un guardia, con dos heridas, una en el antebrazo derecho y otra en el muslo, y otro con una herida en el oído. También resultó herido Tomás Trenés, de 45 años de edad. Los guardias fueron hospitalizados.

MADRID, junio 12 (United) — Comunican de Sevilla que la policía detuvo al sindicalista de acción Antonio Suárez.

Está comprobado que este sujeto fué el organizador del atentado contra el gobernador, que fracasó, afortunadamente.

También fué detenido el individuo de malos antecedentes Luis Tur, complicado en la colocación del petardo en la sociedad de trasportes. La policía encontró en poder de este sujeto varios documentos importantes en los que se da cuenta de varios atentados, así como de los planes de la banda roja, que trataba de reorganizar los sindicatos.

MADRID, junio 12 (United) — El diario "El Sol" publica un artículo, en el que trata de los problemas sociales y protesta de que se haya deportado a Sevilla al presidente de la sociedad de peluqueros de Madrid.

Añade que, después de las declaraciones hechas por el ministro de la Gobernación, conde de Bugallal, en plena Cámara de Diputados, el público creía que no se volvería de nuevo al régimen de las deportaciones.

MADRID, junio 12 (United)—Los obreros socialistas católicos de Cádiz protestaron por que se haya aplazado para el otoño próximo la discusión del proyecto de industrias marítimas.

Las causas de esta protesta obedecen a la situación en que se hallan los trabajadores de los astilleros, que se considera gravísima.

FACULTAD DE FILOSOFIA

Creación de una cátedra

MADRID, junio 13 (United) — La facultad de Filosofía y Letras ha pedido al gobierno que sea suprimida la cátedra que desempeñaba la condesa de Pardo Bazán, creando en reemplazo de aquella asignatura la cátedra de Prehistoria, solicitando que se nombre para desempeñarla al profesor alemán señor Obermayer.

Pide, además, que se organice en aquella facultad la licenciatura en lenguas modernas.

MISION EXTRAORDINARIA AL PERU

Nombramiento del embajador

MADRID, junio 12 (United) — "La Gaceta de Madrid" publica el decreto por el que se nombra al conde de la Viñaza, en calidad de embajador extraordinario y plenipotenciario, para que represente a España ante el gobierno del Perú, con motivo de las fiestas que realizará aquella República para conmemorar el centenario de su independencia.

GARANTIAS CONSTITUCIONALES

MADRID, junio 12 (United) — El ministro de Gracia y Justicia, señor Piniés, ha declarado que, una vez aprobado el proyecto de reformas al Código Penal, podría levantarse inmediatamente la suspensión de las garantías constitucionales.

Excursión del conde de Romanones por Europa

MADRID, junio 12 (United)—El conde de Romanones saldrá en breve en excursión por Europa.

Visitará las ciudades de Bélgica, Holanda, Viena, Constantinopla, Atenas y Roma.

Protesta por la prohibición de una obra teatral

MADRID, junio 12 (United) — Los diarios liberales protestan contra el director de seguridad, por haber sido prohibida la representación de una comedia danesa titulada "La voz de la vida".

Asamblea forestal en Huesca

MADRID, junio 12 (United) — Informan de Huesca que en la población de Canfranch se realizó una asamblea forestal, a la que asistieron muchos ingenieros, con objeto de estudiar las obras de protección del ferrocarril a Francia.

ALEMANIA

EL ASESINATO DE GAREIS

TEMORES DE DESORDENES

MOVIMIENTO HUELGUISTA

Actitud de los socialistas

MUNICH, junio 12 (United) —Témese que ocurran nuevos choques entre socialistas y monárquicos a consecuencia del asesinato de Gareis, presidente del partido socialista independiente.

Los consejos de las fábricas han ordenado un día de huelga en señal de protesta.

BERLIN, junio 12 (Havas)—Informan de Munich que el comité de huelga está haciendo grandes esfuerzos para generalizar el movimiento huelguista que parece extenderse hasta el Norte de Baviera. Los círculos refractarios al socialismo se preparan para oponerse a este movimiento, habiéndose declarado por parte de los patronos que los obreros que no reanuden el trabajo el día de mañana serán licenciados.

Debido a la efervescencia de los ánimos se produjeron varias escenas tumultuosas en las calles y las autoridades prohibieron la manifestación que habían proyectado los obreros. La policía hizo un gran despliegue de fuerzas e intervino con automóviles blindados.

El partido Socialista, a su vez, presentó al Reichstag una interpelación, preguntando qué es lo que haría el gobierno para castigar el asesinato del leader socialista Gareis; qué hará asimismo para disolver la organización de las guardias cívicas y, por último, a qué arbitrios recurrirá para restablecer la situación constitucional en Baviera.

FRIBURGO, junio 12 (Havas)— Como consecuencia de la huelga, los patrones de las fábricas textiles de esta ciudad han decidido cerrar las fábricas.

El número de obreros perjudicados por esa decisión alcanza a 26.000.

BERLIN, junio 12 (Havas) — Ha sido iniciada la instrucción del sumario en contra del subteniente Krull, presunto cómplice en el asesinato de Rosa Luxemburgo.

EL AUMENTO DE LOS IMPUESTOS

BERLIN, junio 12 (Havas)—El señor Schmidt, ministro de Economía, declaró al consejo económico que es necesario aumentar los impuestos al carbón y los monopolios y gravar el monto de los negocios, como también a las empresas privadas, para poder satisfacer los pedidos hechos con el ultimátum de los aliados.

Aseguró que el gobierno se preocupa de la cuestión y que espera poder resolverla en breve.

RUSIA

EL REGIMEN CAPITALISTA

OPINION DE KRASSIN

Necesidad de acuerdos comerciales

LONDRES, junio 12 (United) — Krassin, comisionado comercial del soviet, en un artículo firmado que publica el "Times" en su número de hoy, hace una franca confesión de los pasados errores de Rusia y alude a las esperanzas futuras, diciendo:

"Un gran cambio ha ocurrido en los últimos meses en la política de Rusia, y Moscú ha visto que era necesario consumar acuerdos comerciales con los capitalistas de todas partes del mundo, con acuerdos semejantes al comercial británico con Francia, Estados Unidos, Italia y Escandinavia. Moscú se da cuenta de que todo aquello que pueda asemejarse a una revolución comunista en la Europa occidental es más o menos remoto.

Moscú, en cuanto a su comercio exterior se refiere, ha reconocido el derecho a la propiedad privada. Ha creado los elementos necesarios de la nueva burguesía sin los principios fundamentales de la antigua y con una fiscalización más severa. Actualmente, saluda a los capitalistas extranjeros y comprende que sin su ayuda no puede organizar su propio comercio y, en consecuencia, debe otorgar concesiones. Debemos confiar en el dinero, la experiencia y en la iniciativa de los capitalistas exteriores para crear condiciones económicas estables para desarrollar a Rusia.

Sin embargo, Rusia espera todavía que por un firme sistema de fiscalización se puedan abolir la competencia, los peligros y el caos capitalista que sobrevienen en los períodos siguientes a las calamidades.

Declara, además, que era más favorable para Polonia cooperar con Rusia que avenirse a la política que Francia le dictara.

PARIS, junio 12 (Havas)—El corresponsal del "Petit Parisien" en Londres celebró una larga entrevista con el señor Krassin, de la misión comercial rusa, quien explicó las razones que impulsaron al gobierno de Moscú a obtener la colaboración de los capitalistas extranjeros. El jefe de la misión maximalista confesó antes todo el ruidoso fracaso político del régimen de los soviets, el cual se halla amenazado por ejércitos proletarios rusos que luchan contra otros ejércitos compuestos también de proletarios, como si hubiese alguna ventaja en combatirse, mutuamente.

Por eso Lenine, un teórico de la sociología, notó hoy que ha llegado a posiciones tan avanzadas que le es imposible mantenerse por más tiempo en ellas, no encontrando por ende retirada estratégica alguna.

Lenine, agregó, en la actualidad está persuadido de que el desarrollo de la revolución social en el extranjero será muy lento, y de ahí que haya cambiado de táctica, decidiendo pactar con la oposición interna, la de los campesinos, y con la oposición externa, la de los capitalistas, buscando la colaboración de sus oposiciones en lugar de tratar de aplastarlas.

El señor Krassin hizo luego una sombría descripción de la Rusia actual, la cual carece de trasportes, combustibles y maquinarias, la mayor parte de ellas arruinadas, robadas o desaparecidas, lo que unido a la insuficiencia de la preparación técnica y al saqueo de las campiñas por bandas armadas, produce frecuentemente la carencia absoluta de todos los productos y el hambre.

Por otra parte, prosiguió, el campesino jamás llegará a abrazar la doctrina del comunismo, si en él no encuentra un interés inmediato. Por eso nuestra conducta ha de ser la de inculcarle que nosotros somos para él jefes mucho mejores de lo que fueron los anteriores, procurando su bienestar con la ayuda de la introducción de maquinarias agrícolas y de herramientas que le hagan más fácil la vida y el trabajo.

Lenine, terminó, se ha dedicado a esta tarea, y por ello se dirige hacia los capitalistas ofreciéndoles valorizar los recursos de ese gran país.

CHINA

Saqueo de Ichang

HANKEOU, junio 12 (Havas)—Contingentes de tropas de la provincia de Ichang acaban de saquear e incendiar completamente la ciudad.

INFORMACIONES COMERCIALES

LAS LANAS ARGENTINAS

Artículo del "New York Tribune"

UN INFORME CONSULAR

NUEVA YORK, junio 12 (United) — El "New York Tribune" en su edición de ayer dice que la actual situación del mercado de lanas indica que todos los países productores del universo poseen enormes "stocks" de lanas, mientras que la demanda por artículos de lana ha disminuído considerablemente en casi todas las naciones consumidoras, debido a la mayor carestía de la vida.

Los informes oficiales publicados por el departamento de Comercio de Estados Unidos demuestran que últimamente ha quedado casi restablecido a su nivel anterior al tiempo de la guerra la demanda del público norteamericano por dichos artículos. Sin embargo, añade el diario de referencia, no es fácil predecir para cuándo volverá a restablecerse la normalidad del mercado de lanas, tanto de los Estados Unidos como de los países extranjeros.

El informe consular recibido por el departamento citado de su representante en Buenos Aires dice que no es posible determinar con exactitud la existencia del producto disponible en el mercado argentino; pero añade que prevalece la opinión de que los "stocks" de lanas en la Argentina alcanzan a cerca de 125.000.000 de kilogramos, de cuyo total el 20 por ciento se compone de lanas de primera calidad, otro 30 por ciento de lanas de segunda y el 50 por ciento restante de lanas de calidad inferior.

Agrega el informe que aun no han sido estudiados definitivamente los planes para disponer de este enorme "superávit" de lanas argentinas.

NOTICIAS MARITIMAS

MOVIMIENTO DE BUQUES

VAPORES CORREOS

LONDRES, junio 12 (Especial; del Lloyd)—El vapor "Marquesa", procedente de La Plata, llegó ayer a este puerto.

LAS PALMAS, junio 12 (Especial)—El vapor francés "Mendoza", procedente del Río de la Plata y escalas, zarpó de este puerto el 9 con destino a Marsella.

BAHIA, junio 12 (Especial) — El trasatlántico "Araguaya", procedente de Southampton y escalas zarpó hoy con destino a Buenos Aires.

RIO DE JANEIRO, junio 12 (Especial) — Hoy zarpó de este puerto, con destino a Buenos Aires, el trasatlántico italiano "Principe di Udine", procedente de Génova y escalas.

VAPORES DE CARGA

LONDRES, junio 12 (Especial; del Lloyd)—El vapor "Celaeno", procedente de Santa Fe pasó hoy frente a Dungeness.

NUEVA YORK, junio 12 (United) — Hoy salió para Montevideo el vapor "Halizones".

—De Boston zarpó hoy para Montevideo y Buenos Aires el vapor "Paflamá Transport".

MONTEVIDEO, junio 12 (Especial)—Hoy zarparon para Buenos Aires los vapores: francés "Aragonia", británico "Tintoretto" y brasileño "Tabatinga".

—Para Rosario de Santa Fe fué despachado hoy el vapor británico "Woodville".

BRASIL

LA FUTURA PRESIDENCIA

Candidatura Bernardes

CONVENIO OPOSITOR

RIO DE JANEIRO, junio 12 — Hoy ha sido suscripto un convenio político en que se establece la unión de las representaciones de los Estados de Bahía, Pernambuco, Río de Janeiro y Río Grande, para realizar gestiones en favor de la fórmula Pecanha-Seabra para la futura presidencia de la República. A este convenio adhirieron las representaciones disidentes de los demás Estados, y se asegura, además, que muchos de ellos retirarán su adhesión a la candidatura del señor Bernardes.

GRAVE ACCIDENTE DE VOLACION

Muerte de un piloto italiano

RIO DE JANEIRO, junio 12—Esta tarde, en circunstancias que el piloto italiano de volación Carmelo Silvani realizaba vuelos en compañía del pasajero Alberto Cironi, el aparato que dirigía se precipitó violentamente a tierra, destrozándose totalmente. En el accidente pereció el piloto, y su acompañante se halla gravemente herido. El soldado Alberto Campos y algunas otras personas que se hallaban en el lugar en que se produjo la caída de aquél, sufrieron heridas de importancia al intentar acudir en su socorro.

Juicios de la prensa sobre determinaciones de Argentina y Uruguay contra la peste bovina—La actualidad política en la Cámara de Diputados.

RIO DE JANEIRO, junio 12 — Varios diarios de esta capital hacen referencias a las disposiciones adoptadas por los gobiernos de la República Argentina y del Uruguay acerca de las prevenciones contra la peste bovina y expresan que deben lamentarse [illegible] por los perjuicios que ellas irrogan al Estado de Río Grande do Sul.

—En la Cámara de Diputados se produjo ayer una agitada discusión con motivo de los sucesos políticos de actualidad, a raíz de haberse formulado un pedido de nombramiento de una comisión para presentar los saludos de la corporación al doctor Nilo Pecanha. El señor Octavio Rocha respondió con un extenso discurso a las manifestaciones hechas en el Senado por el miembro de aquella corporación, señor Frontín, en las que expresó que la canalla de las calles y la ambición de los militares pretenden intervenir en la sucesión presidencial.

Los buques ex alemanes — Conferencia en favor de los mutilados italianos de la guerra — Otras informaciones.

RIO DE JANEIRO, junio 12 — El señor Castelo Clark, encargado de negocios del Brasil en la comisión de reparaciones, informó al Poder Ejecutivo haber recibido una copia de la decisión unánime presentada por el servicio jurídico de aquella acerca de la cuestión suscitada alrededor de los buques ex alemanes, en la que se manifiesta la opinión favorable a las reclamaciones formuladas.

—En una conferencia realizada anoche en el teatro Municipal, prestigiada por el comité de ayuda a los mutilados italianos de la guerra, el teniente del ejército de ese país, Carlos Delcroix, pronunció un brillante discurso.

Entre los presentes se hallaba la señora del primer magistrado. Este último se hizo representar por el capitán Mario Neiva.

—El ex presidente Nilo Pecanha, fué objeto ayer de varias demostraciones sociales durante su estada en Nitcheroy.

—Informaciones recibidas de Bahía manifiestan que alrededor de 40 personas serán sometidas a los tribunales por haber incurrido en delitos electorales.

—Se informa que la administración municipal de esta capital emitirá un empréstito de 40 contos que destinará a las obras de iluminación eléctrica de la ciudad.

Conferencia del general alemán Litzmann—El tratado de comercio y amistad entre Estados Unidos y México.

RIO DE JANEIRO, junio 12 — Ante numerosos miembros de la colectividad alemana el general Litzmann, que actuó durante la guerra en el frente oriental, dió ayer una conferencia acerca de la batalla de los lagos masurianos.

—La legación de México en esta capital ha dado a publicidad una información telegráfica proveniente del ministerio de Relaciones Exteriores de aquel país en la que se expresa que el tratado de amistad y comercio propuesto por los Estados Unidos como acción preliminar al reconocimiento del actual gobierno mexicano, incluye cláusulas comerciales y políticas, y que si en principios son aceptables las primeras, no lo son las segundas debido a que contrarían los preceptos de la Constitución mexicana, que debe ser observada y respetada por el Presidente de la República de México.

Se agrega que el gobierno del país considera que el tratado de amistad y comercio entre ambas repúblicas sería de gran utilidad, pero no obstante ello, las condiciones estipuladas previamente al reconocimiento, en caso de realizarse, lesionarían la soberanía nacional.

Situación del mercado monetario—Preparativos para celebrar el 4 de julio—Otras informaciones.

RIO DE JANEIRO, junio 12 — El mercado monetario continúa sumamente débil, a pesar de la pequeña firmeza acusada ayer en los milreis. El dólar se cotizó hoy a 8.200 y 8.400.

Se realizaron muy pocas negociaciones.

—La colectividad norteamericana prepara desde ahora los actos con que habitualmente celebra el aniversario de la independencia. Una comisión especial designada al efecto está organizando conjuntamente con una liga patriótica el programa de las fiestas.

—El ingeniero Constantino Aquino hizo donación de su casa particular de esta capital para que sea destinada a la instalación de una escuela.

—Informaciones recibidas de Pernambuco expresan que en una reunión de agricultores que se realizó hoy en aquella ciudad se formularon protestas contra el aumento de las tarifas del gran Ferrocarril del Oeste.

—El Ministerio de Relaciones Exteriores informa que la Asociación Comercial de la compañía de vapores de Chile está considerando actualmente la conveniencia de establecer nuevas líneas de navegación entre los puertos de aquel país y Montevideo y posiblemente realizará una ampliación de las mismas a los del Brasil, siempre que los comerciantes de este país así lo desearan.

Deudas contraídas por reparaciones y gastos de un buque petrolero

RIO DE JANEIRO, junio 12 — El buque petrolero "Adria" que se encuentra fondeado en este puerto desde junio de 1920, se halla ahora en la imposibilidad de salir a causa de haber sido embargado por diversos acreedores por concepto de gastos de reparaciones que le fueron hechas y por los sueldos y jornales de sus tripulantes. Con el propósito de resolver esa situación, ha sido vendida en subasta pública la carga del buque consistente en maderas, la que no obstante estar estimada en doscientos mil dólares, fué vendida en la cantidad de trescientos cuarenta contos. Los procuradores de los acreedores han formulado protestas por las condiciones en que se ha realizado la venta, argumentando que su importe sólo alcanzará para cubrir los créditos de la tripulación y otros pequeños gastos.

Por su parte, el cónsul de Estados Unidos en esta capital expresa que durante la tramitación de los asuntos que afectan a este buque, comunicó repetidas veces a sus propietarios la necesidad de que determinaran su propósito, sin haber obtenido en ningún momento una resolución sobre la carga vendida ni sobre el pago de las deudas contraídas.

Crédito para la armada

RIO DE JANEIRO, junio 12 — El presidente de la República firmó hoy un decreto por el que se dispone la adjudicación de un crédito de 12.000 contos para el Ministerio de Marina, el que deberá aplicarlo a reparaciones de la flota y adquisición de algunas naves menores.

REPUBLICA ORIENTAL

Operación de crédito en Inglaterra — Incidencias en la administración de trasportes del Estado — Jubilación de funcionarios — Creación de un impuesto extraordinario.

MONTEVIDEO, junio 12 — El ministro uruguayo en Londres concertó una operación de crédito con varios banqueros de aquella plaza, por un importe total de tres millones de pesos, para poder atender el servicio del pago de intereses y amortización de la deuda consolidada y empréstito de conversión, de los títulos radicados en las plazas de París y Londres.

—Como se informó oportunamente, el señor Juan Delfino, que fué designado para integrar la comisión de trasportes, renunció el referido cargo, y se asegura ahora que esa renuncia se debe a la desorganización reinante en aquélla. En vista de ello, la comisión de hacienda del Consejo de Administración, antes de aceptar la dimisión, resolvió que el renunciante exponga ante la misma las razones de su determinación.

Esta incidencia se ha complicado con la actitud del teniente Rivera Travieso, el cual rehusó tomar el mando de uno de los barcos por deficiencias en la administración del mismo, y como desobediencia a una orden superior, la dirección de la armada lo pasó a la lista de retiro.

—En el acuerdo que realizará mañana el Consejo Nacional de Administración con el ministro de Hacienda, se firmarán las cédulas de jubilados del señor Jorge West, como ex gerente del Banco de la República, y del doctor Francisco Fernández Enciso, ex director de la sanidad militar.

En la misma sesión se tratará un proyecto presentado por la comisión de hacienda, creando un impuesto adicional extraordinario de diez por ciento, que se liquidará sobre el importe de los siguientes impuestos:

Patentes de giro, alcohol, fósforos, vinos, tabacos, guías, especialidades farmacéuticas, papel sellado y timbres, bebidas alcohólicas y patentes de perros.

Los impuestos proyectados se calculan que pueden importar la suma de 800.000 pesos y se recaudarán desde el próximo ejercicio económico, para dejar de percibirse cuando la renta de aduana produzca durante un ejercicio económico la suma de diez y siete millones de pesos.

La convención nacionalista — Procesos contra propietarios de reñideros de gallos—Viaje de un funcionario.

MONTEVIDEO, junio 12—La convención nacionalista continúa considerando las reformas propuestas a la carta orgánica del partido. El proyecto referente a la proclamación de candidatos a los cargos de origen efectivo será tratado en las sesiones de agosto próximo.

La sociedad protectora de animales General Artigas, se dirigió a la Alta Corte pidiendo que los jueces de paz inicien en todo el país procesos públicos contra los propietarios de reñideros de gallo.

—Partió para Salto y Santa Rosa del Cuareim, el subdirector de aduanas señor José Hernández, quien lleva el propósito de instruir sumarios en las oficinas del resguardo de esas localidades, con motivo de denuncias sobre persecuciones políticas a empleados de esas reparticiones.

Propuestas para la construcción de un hospital en Durazno — Campeonato de ajedrez.

MONTEVIDEO, junio 12 — En el Ministerio de Obras Públicas fueron abiertas ayer las propuestas para la licitación pública con el fin de construir un edificio destinado al hospital en Durazno. El costo de esa obra alcanzará a 250.000 pesos oro.

—Con el mayor entusiasmo continúa desarrollándose el campeonato de ajedrez concertado entre los socios de Jockey Club. Algunas partidas brillantes han dado prestigio a este campeonato que ha entrado ahora en su período más interesante, destacándose como posibles triunfadores los aventajados aficionados señores Teodoro Herrera y Reissig, Guzmán Vargas y Carlos Muñoz.

PERU

LAS FIESTAS DEL CENTENARIO

Designación de embajadores

LIMA, junio 12—Informaciones recibidas en la cancillería expresan que el gobierno de la Gran Bretaña ha designado al conde Dundowald, descendiente directo de Lord Cochrane, para que lo represente en el carácter de embajador ante el gobierno del Perú, en ocasión de las fiestas del centenario de la independencia.

Los gobiernos de Costa Rica y Salvador han designado a su vez con igual motivo al señor Gregorio Martín.

El gobierno de Bélgica, según comunicaciones recibidas en la casa de gobierno, han nombrado su embajador al barón Groote.

CHILE

Presidente del partido nacional—Sobreseimiento definitivo en una causa por homicidio—Alojamiento de obreros cesantes.

SANTAGO DE CHILE, junio 12 — El señor Arturo Besa ha manifestado que el estado de su salud le impide aceptar la presidencia del partido nacional.

—Informan de Valparaíso que el juez sumariante doctor Vergara, de acuerdo con el dictamen del promotor fiscal, sobreseyó definitivamente en el proceso iniciado contra el ex canciller del consulado del Ecuador en esa ciudad, señor Royna, por homicidio en la persona de un compatriota, habiéndose probado que el acusado obró en legítima defensa.

—Distribuídos en 11 albergues, se encuentran alojados en esta capital 12.791 obreros cesantes, los cuales ocasionan al Estado un desembolso diario de pesos 16.628.30.

ACTUALIDAD

Hechos reveladores

El registro abierto por la aduana para la inscripción de obreros que quieran trabajar libremente en el puerto de la capital, vale decir, sin supeditarse a las tendencias y a la disciplina de entidades sindicales, se cerró anteayer con el número 14.068.

La cifra indica que el conflicto que perturbó gravemente el movimiento portuario está resuelto en condiciones de que no se reproduzca mientras la masa de estibadores matriculados se sienta garantizada por la autoridad pública en el ejercicio de su derecho a trabajar cuando así le convenga o lo quiera.

En los días trascurridos desde que las operaciones de carga y descarga se reanudaron sin la presión abusiva de comités gremiales, ha podido notarse que se suavizan asperezas entre elementos federados y "adventicios", que los ánimos antes hostiles deponen sus inquinas, que la cordura recobra su imperio y que a la tarea común concurren amistosamente hombres que estuvieron separados por airadas intransigencias.

Eso demuestra que del desconcierto anterior surgió una lección provechosa que habló a la conciencia de los trabajadores, para convencerlos de que el desarrollo de actividades al amparo del orden legal asegura el bienestar de todos y vuelve realmente eficaces los esfuerzos individuales en la lucha por la vida; y es, asimismo, buen augurio de que, en lo sucesivo, la justa aspiración proletaria a mejorar su suerte económica y moral se apartará del camino extraviado que lleva a la violencia y, no pocas veces, al delito.

Cuando se examina el método puesto en práctica para solventar dificultades que parecían tan complicadas y tan irremovibles, se descubre, no sin alguna sorpresa, su extrema sencillez, que lo equipara al simplísimo artificio que hizo célebre el "huevo de Colón". Bastó, efectivamente, que el Poder Ejecutivo se acordara de que le incumbe hacer cumplir la Constitución en la zona del puerto, imponiendo el respeto a la libertad de trabajar, declarada por aquélla en favor de los habitantes de la República, para que las pretensiones dictatoriales de algunos sindicatos dejaran de impedir que la faenas ordinarias fuesen realizadas por quien no figurase en sus registros de adherentes.

Oportuno es consignar, repitiendo observaciones reiteradas, que la actitud del gobierno llegó con inexcusable retardo, después que la paralización portuaria había ocasionado enormes perjuicios a las industrias, al comercio y al pueblo de la Nación, en sus clases pobres especialmente. Más de un año se prolongó la interrupción de los servicios de cabotaje, que obligó a las compañías fluviales a poner en desarme sus barcos y que condenó a un aislamiento agotador las provincias mesopotámicas, en pleno proceso de producción agrícola-ganadera. Durante ese largo período, la tiranía de las federaciones obreras se hizo prepotente en todas las playas litorales, porque la policía federal, lejos de reprimir, estimuló con sus debilidades o sus complacencias la intromisión que así la suplantaba.

Ante la facilidad y el éxito con que se acaba de extirpar tamaña anomalía, se destacan las pesadas responsabilidades imputables al Poder Ejecutivo, por haber consentido un estado de cosas contrario a las leyes y hondamente dañoso para los intereses económicos de la República.

Ha sido menester que una enérgica reacción de todas las fuerzas que elaboran la prosperidad nacional lo concitase a cumplir sus deberes, para que cayese en cuenta de su censurable abandono y rectificara su conducta, renunciando a malos cálculos de política estrechamente partidaria o a ideologías peligrosas. Apenas logró emanciparse de los consejos tendenciosos que le ofrecían algunos directores sindicalistas y despejó el puerto de bandas agresivas contra los trabajadores libres, aquél ha recobrado su normalidad, y los buques entran y salen sin los entorpecimientos que los estaban induciendo a cambiar de ruta y que ponían en el exterior una nota de descrédito sobre nuestra capacidad para exigir que las leyes del país fuesen ampliamente acatadas.

La llamada política portuaria del radicalismo oficial está convicta de ruidoso e irreparable fracaso. Por desgracia, ella alcanzó consecuencias funestas para el bienestar social, la riqueza pública y las finanzas del Estado.

Probablemente, va a proyectarlas también sobre el vigor del partido. Por lo pronto, el descalabro electoral que éste acaba de sufrir en Entre Ríos, no obstante la discreción con que se comporta su gobierno, indica que la opinión de la provincia retira sus auspicios a mandatarios culpables de haber tolerado que una huelga, portuaria caprichosa conspirase contra su progreso económico.

Llega así la sanción democrática, tardía muchas veces, pero siempre segura, para los desaciertos del poder.

Deficiencias en el F. C. del Sud

Un grupo de pasajeros habituales de las líneas urbanas del ferrocarril del Sud, ha llevado ayer, por intermedio de nuestras columnas, a conocimiento de la repartición respectiva del Ministerio de Obras Públicas, la serie de inconvenientes y de molestias de todo orden que les produce la insuficiencia de coches con que aquél realiza sus servicios, sin que las quejas verbales que diariamente expone ante los inspectores y personal del tren en movimiento, hayan sido suficientes para provocar mejoras en ese sentido ni para subsanar la deficiencia en toda su amplitud.

Se observa a primera vista, que no se ha seguido el camino más recto, para llamar la atención de la empresa ferroviaria, que tiene a disposición de los pasajeros libros especiales para recibir las quejas relacionadas con sus servicios y que en último caso tienen, aunque esto constituya una nueva molestia sin beneficio positivo inmediato, las medidas para defenderse de la empresa, establecidas en la ley de ferrocarriles. Pero el hecho existe en realidad y hemos de acompañar al público en su queja, aunque dejamos salvado el principio de que aquéllos debieron agotar el procedimiento de las vías legales, antes de dirigirse al Ministerio del ramo, en procura de una garantía de buen servicio, que es imposible dudar no la dé la empresa tan pronto se entere de los motivos aducidos.

La deficiencia principal que se puntualiza consiste en que la escasez de coches les obliga a realizar el trayecto sin asiento, circunstancia que se agrava en determinadas horas del día, en que la aglomeración aumenta la molestia, bastante considerable de por sí, de viajar de pie. El remedio para esta situación, que no debe continuar subsistiendo, lo tiene a mano la empresa, y puede ejecutarlo en forma inmediata, sin que le demande mayor distracción de personal, y colocándose a la vez a tono de las necesidades del público, que necesariamente debe consultar para regular sus servicios.

El aumento de coches, la única solución que tiene esta deficiencia, en las horas en que se acentúa con mayor intensidad el movimiento de pasajeros, no sólo subsanaría esos inconvenientes, sino que rendiría utilidades mayores del punto de vista de la economía social, para las diversas y crecidas poblaciones que están unidas a Constitución por las líneas del Sur, como Temperley, Burzaco, Talleres, Lomas, etc.

Las notorias inconveniencias que provoca para las familias de empleados a sueldo, los subidos precios de la habitación en la capital, como su propia escasez, han contribuído en no pequeña escala a descentralizar la población, que busca, por razones de elemental economía, establecerse en los lugares más próximos de la periferia, para estar en condiciones de atender con la diligencia necesaria sus ocupaciones habituales, sin que ello le origine mayor alteración en el presupuesto. Así, poblaciones como las citadas han duplicado y hasta triplicado sus habitantes en el trascurso de breves años y algunas de ellas constituyen ya pequeños centros de actividad comercial y social, que demandan para su mejor expansión el cuidado de las empresas ferroviarias, en el sentido de extender y mejorar a la vez sus servicios de trasporte y pasajeros.

Hace tiempo que ha dejado de ser axiomático el concepto de la utilidad civilizadora del riel y del camino; pero no parecen participar de la misma creencia las empresas, que entienden satisfacer actualmente las necesidades de esos pueblos, en la misma forma y con el mismo material con que las satisfacían cuando apenas constituían villas en formación.

Es hora ya, sin embargo, de que las empresas como la del Sud, que no pueden alegar para dar a sus servicios la extensión necesaria, circunstancias económicas premiosas, empiecen a preocuparse de estos detalles, contribuyendo así a fomentar aún en mayor escala la descentralización de habitantes de la capital, que crea situaciones críticas y a veces de verdadera violencia para el pueblo, y a avivar las comunicaciones con los nuevos centros, como la mejor forma de llevarla a la práctica y de hacer rendir al riel toda la eficacia a que está destinado.

En diversas oportunidades hemos señalado también las deficiencias del local de la estación Constitución, y tanto este punto como el que acaba de provocar la presentación del público al Ministerio de Obras Públicas deben ser considerados por la empresa en toda la intensidad de la demanda, para subsanarlos cuanto antes, como una urgente necesidad de sus servicios.

MONUMENTO A COLON

Diversas informaciones

DEMOSTRACION AL ESCULTOR ZOCCHI

La junta ejecutiva del comité Pro Monumento a Colón se reunirá hoy a las 17, en el local de la Cámara Italiana de Comercio, a fin de tomar las últimas disposiciones relativas a la inauguración del monumento, que se realizará, según anunciamos oportunamente, el miércoles próximo, a las 14.

La secretaría del comité, mientras tanto, ha adoptado las disposiciones necesarias a fin de que la ceremonia se realice con el mayor lucimiento posible, habiendo consultado al respecto a la comisión de fiestas del mismo comité y al presidente de la Federación General de Sociedades Italianas, cuyos elementos directivos deben de prestarle su cooperación.

Según dichas disposiciones, las entradas al palco central, situado frente al monumento, serán reservadas únicamente para los representantes oficiales y algunos miembros de la junta ejecutiva del comité organizador y del otro comité que prestigió la iniciativa del ofrecimiento del monumento a Colón a la Argentina y tuvo a su cargo los trabajos preliminares para su mejor éxito. Los demás miembros del comité tendrán acceso al palco A, situado a la derecha del palco central, conjuntamente con los representantes de la prensa. El palco B, a la izquierda del palco oficial, estará destinado a los presidentes y demás representantes de las asociaciones italianas que han sido invitados, y a los miembros del consejo general de la Federación. En los palcos inmediatos se dará ubicación a los niños de las escuelas italianas, representantes de sociedades argentinas y extranjeras y demás invitados. En el espacio comprendido entre los diversos palcos y la balaustrada que rodeará al monumento, estarán los ex combatientes, los exploradores de Don Bosco y las otras personas invitadas. Las banderas de las instituciones adherentes serán distribuídas en todos los palcos, menos en el oficial.

No habrá, por consiguiente, desfile con banderas, debiendo éstas ser llevadas al lugar de la ceremonia aisladamente, acompañadas por los presidentes o delegados de las entidades que representan.

Por la noche, se realizará la manifestación con antorchas organizada por la Federación General de Sociedades Italianas. Los afiliados a las instituciones adherentes concurrirán en corporación pero sin banderas, y se concentrarán en la plaza del Congreso para formar luego en la columna, en el lugar que corresponderá a cada delegación. Dicha columna, encabezada por bandas de música y los bomberos voluntarios de la Boca, desfilará de a ocho por la avenida de Mayo y al llegar a la plaza del mismo nombre después de depositar al pie de la pirámide de Mayo una corona de flores en homenaje a los próceres argentinos, se abrirá en dos columnas

distintas que seguirán por Victoria y Rivadavia, para juntarse nuevamente, frente al monumento.

En la plaza Colón, esa misma noche, la banda municipal dará un concierto, en cuyo programa serán incluidos selectos trozos de la ópera "Cristóforo Colombo", de Franchetti. La plaza, cuya ornamentación se halla terminada, estará artísticamente iluminada, como asimismo la plaza del Congreso, la Avenida y la plaza de Mayo.

—

La Federación General de Sociedades Italianas dirigió a todas las instituciones italianas residentes en la República un llamamiento, en el que les invita a asociarse a la fiesta de confraternidad ítalo-argentina, a que dará motivo la entrega del monumento a Colón y a que envíen al efecto delegaciones especiales. Las delegaciones que llegaren del interior deben dirigirse al local federal, Cangallo 1352, en donde retirarán las invitaciones para la ceremonia y podrán, si así lo desean, depositar las banderas hasta la hora en que se inicie el acto.

—

El comité que tuvo a su cargo los trabajos relativos a la erección del monumento a Colón, recibió numerosas e importantes adhesiones para el banquete organizado en honor del autor del monumento, profesor Arnaldo Zocchi.

Al acto, que se realizará mañana en el salón Augusteo y que asumirá vastas proporciones, asistirán las autoridades diplomáticas y consulares italianas, miembros del Poder Ejecutivo, muchas personalidades de los círculos políticos, artísticos y financieros argentinos e italianos, los presidentes de las principales instituciones de la colectividad, y especiales delegados que llegarán del interior para asistir al acto inaugural.

El señor Jenaro Palmieri, que con motivo de su próximo viaje a Italia debía ser objeto de una demostración en el mismo día, resolvió no aceptar el banquete que se le quería ofrecer, y rogar a sus amigos que conjuntamente con él participen al homenaje que se tributará a Zocchi.

CENTENARIO DEL GENERAL MITRE

EN LA COLECTIVIDAD GALLEGA

EL HOMENAJE DE AYER

Se iniciaron ayer con todo brillo en la capital los actos de homenaje al general Bartolomé Mitre, con motivo del próximo centenario. La colectividad gallega residente en Buenos Aires fué la que en primer término tributó un acto recordatorio el cual consistió en un "xantar" servido ayer a mediodía en la terraza de la institución regional española Casa de Galicia, que al efecto había sido engalanada con las insignias nacionales españolas y argentinas, más un cuadro del general y estadista.

En las amplias mesas tomaron asiento doscientas personas. Ocupaban la cabecera los siguientes señores:

Doctores Luis Mitre, Norberto Piñero, señores Jorge A. Mitre, José Barrio, doctores Avelino Gutiérrez, Angel Gallardo, Manuel María Oliver, José León Suárez, Manuel Alonso Criado, señores Tulio Maquieira Rodríguez, Ireneo Cucullu, doctor Víctor Pinto, señor A. Casadó, doctores Horacio Lazcano, Antonio Soaya, señor Pedro Piccardo y doctor Antonio R. de Fraga.

Instantes después de comenzado el almuerzo, el señor Mariano Otero recitó la poesía de Mitre "El inválido" y en seguida el doctor Antonio R. de Fraga, designado panegirista de la personalidad del general, comenzó su extenso discurso, varias veces interrumpido por los aplausos de los concurrentes. Hizo el orador un detenido estudio de la múltiple y compleja figura de Mitre, en sus varios aspectos de político, militar y publicista, y terminó su interesante disertación brindando por la Argentina, por España y por la memoria del prócer.

En el momento de los brindis, y a pedido de los presentes, usó de la palabra el ingeniero Román Rodríguez de Vicente, quien, al igual que el doctor Fraga, abundó en términos de encomio para la vida y obra de Mitre. Le siguió en el uso de la palabra el señor Casadó, para excusar la ausencia del mayordomo del "xantar", señor Secundino J. Cao, y expresar en nombre de éste su simpatía y adhesión al acto en honor de Mitre. Habló luego el señor M. Castro López, quien recordó una anécdota del general y algunas de sus obras más conocidas.

Expresaron después diversos comentarios acerca de la personalidad de Mitre, los doctores Norberto Piñero y José León Suárez. Este último se refirió a la actuación del general como presidente de la República y a sus ideales de acercamiento hispanoamericano, siendo al finalizar muy aplaudido.

Instados por los comensales hablaron a continuación el señor Camilo Rodal y los doctores Manuel María Oliver, Juan Mao y Avelino Gutiérrez. El doctor Mao cantó, además, algunas "alalás", que merecieron el aplauso entusiasta de la concurrencia. Seguidamente, el señor José Barrio, presidente de la Casa de Galicia, dijo que el próximo "xantar" del mes de julio estaría dedicado a honrar al inteligente historiador señor Manuel Murgía, una de las figuras más destacadas de la intelectualidad galaica, y que en la actualidad ocupa la presidencia de la Real Academia Gallega.

TENIENTE CORONEL CARLOS FUNES

† ayer en ésta

Con el fallecimiento del teniente coronel Carlos Funes, acaecido ayer en esta capital, el ejército nacional ha visto desaparecer a uno de sus elementos más meritorios, debiéndole esa institución una valiosa y eficaz actuación en el desempeño de importantes cargos que ejerció.

El teniente coronel Carlos Funes, que nació en 1874, ingresó al ejército el 19 de febrero de 1895, obteniendo su despacho de subteniente en el arma de artillería el 19 de diciembre de 1896, y el de teniente primero en 1899.

Su dedicación y entusiasmo por las tareas profesionales, en las cuales alcanzó bien pronto estimables prestigios, le hacen recorrer, fácilmente el escalafón, alcanzando en diciembre de 1915, el grado de teniente coronel.

Después de cursar estudios especiales, obtuvo su título de oficial de estado mayor.

Actualmente ocupaba un alto destino en las fuerzas de guarnición destacadas en Córdoba.

Hallándose en dicha provincia contrajo la grave dolencia, y fué trasladado a esta capital, donde, después de ser operado en el hospital Militar, falleció ayer a las 23.

El sepelio de sus restos se efectuará hoy a las 16 en el cementerio del Oeste.

Por el ministerio de Guerra se dispuso que una comisión de jefes lo represente en la capilla ardiente y en el acto del sepelio se le rindan los honores de práctica correspondientes a su grado.

MOVIMIENTO POLITICO

Partido Socialista

LAS CONFERENCIAS DE AYER

Ayer a las 16, se realizaron en diversos sitios de la ciudad las anunciadas conferencias, organizadas por el partido Socialista.

En todas esas reuniones ocuparon la tribuna los oradores anunciados, quienes hablaron sobre la conducta del actual gobierno en los conflictos obreros, [illegible] de la Caja de Conver-

CENTENARIO DE GÜEMES

INAUGURACION DE UN MONUMENTO EN LANÚS

PUBLICO REUNIDO EN LA PLAZA GUEMES, DE LANUS, PARA RENDIR HOMENAJE AL PROCER

En el vecino pueblo de Lanús, con los actos realizados ayer se dió comienzo al homenaje que se ha resuelto tributar al general Güemes, en el primer centenario de su muerte.

Una comisión local tuvo a su cargo la erección de un monumento al ilustre patricio, en la plaza que lleva su nombre. Otra comisión, compuesta por la juventud estudiantil de ambos sexos y que partió de las aulas de los colegios de la capital, tuvo al suyo el brillo infundido a la solemne conmemoración realizada.

Como lo habíamos anunciado, después de las salvas de las 6, a las 10 en punto, ante una numerosa concurrencia, formada por las familias, los niños de las escuelas, las autoridades y miembros de las distintas instituciones locales, ofició una misa de campaña y pronunció una oración patriótica el vicario general del ejército, monseñor Juan C. Isella.

Después de este acto, en las primeras horas de la tarde comenzó a afluir gente en torno del monumento del general Güemes, hasta que la plaza quedó ocupada por los concurrentes.

A las 14 llegó el gobernador de la provincia, ingeniero Monteverde, acompañado por los ministros Sirí del Carril y Rivera; varios senadores y diputados, comisionados de pueblos vecinos, autoridades locales y otras personas, las cuales se dirigieron en automóvil al lugar de la ceremonia, por la avenida José C. Paz. En representación del Ministro de Guerra y en atención a un pedido formulado por la Comisión Estudiantil de Homenaje del Colegio Nacional Pueyrredón, de esta capital, acudió el teniente coronel Schmid. La fuerza pública estaba representada por el escuadrón de seguridad de La Plata, la banda del cuerpo de bomberos de la capital y un cuerpo de granaderos a caballo. Había también un cuerpo de "boy scouts" argentinos.

Entretanto, en la estación del ferrocarril, una comisión de damas y caballeros aguardaba la delegación de estudiantes de la capital, los cuales llegaron un poco más tarde, acompañados por numerosas alumnas y alumnos que, una vez recibidos, se dirigieron a pie por la venida José C. Paz hasta la plaza Güemes, pues los automóviles de la comisión local fueron ocupados por los miembros de la misma.

Una vez llegados éstos al palco oficial, se dió comienzo al acto con el Himno Nacional ejecutado por la banda dispuesta al efecto y, en seguida hizo uso de la palabra el presidente de la comisión local, señor Ricagno, el cual puso de relieve, en un breve discurso, la importancia del homenaje, y dió por inaugurado el monumento.

Habló en seguida el secretario de gobierno, señor Luis Monteverde, hijo, en representación del gobernador de la provincia, y, en su corta alocución, destacó los méritos del ilustre patriota que dejó expedito al general San Martín, mediante su esfuerzo incontrastable, el camino glorioso de los Andes.

En representación del Ministro de Guerra habló luego el teniente coronel Schmid, quien, después de hacer una ligera reseña sobre las campañas de Güemes, y señalar sus virtudes, sus sacrificios y su gloria, dijo que el homenaje tributado debía considerarse como una justa recompensa.

Monseñor Isella siguióle en el uso de la palabra, haciendo resaltar el significado nacionalista de estos homenajes tributados a los héroes de la patria; y, en seguida, pronunció un discurso el profesor Manuel V. Figueroa, en representación de la provincia de Corrientes.

Expresó que el Estado correntino, cuya honrosa representación traía, no podía faltar a esta cita del patriotismo argentino. Hizo luego una sobria y oportuna alusión a los hechos famosos del gran patricio salteño, destacó la importancia y magnitud de sus sacrificios por el suelo nativo y rindió homenaje a los valientes gauchos que lo acompañaron hasta el último momento.

Sobre este punto, dijo:

"El general Güemes, al frente de sus célebres gauchos, denominados "Dragones Infernales", trazó el límite infranqueable del Norte de la República, y, a manera de los futuros vencedores de Verdún, un siglo antes, pronunciaron y supieron cumplir el voto glorioso de "¡Por aquí no pasarán!" Y de la frontera de la Quiaca y de las estrechuras del Humahuaca, no pasó el ejército invasor.

"Nueve invasiones se repitieron desde el año 1816 a 1821, y el espíritu marcial de Güemes y sus gauchos se alzó como el ante muro de la República, y delimitó definitivamente la heredad de que hoy se vanagloria el pueblo argentino."

A continuación tocó hablar al señor Rodolfo D. Castagnino, en nombre de la Comisión Estudiantil de Homenaje a Güemes (Capital).

Después de referirse a la misión que llevaba y entregar una placa de bronce, abordó directamente la personalidad del héroe salteño, cuya obra—dijo—"fué la de salvar a la Patria".

Llegado el turno a la profesora señorita Elena de Seta, la joven educadora habló con brillo y entusiasmo en representación de los alumnos secundarios de la capital.

Tras un exordio en que dió a conocer su satisfacción por el acto que se realizaba, reseñó la actuación del general Güemes, relacionándola con la época en que aquélla se desenvolvía. Refirióse en seguida a los servicios prestados por el gran caudillo a la causa de la unión nacional.

Delegada por la comisión de la Asociación Nacional de Damas Patricias, de la cual forma parte, la señorita Lucía Delgado ocupó a su vez la tribuna y expresó los hondos sentimientos con que se adhería al homenaje.

Finalmente hablaron el señor Nazario Ricagnis, en representación del gobierno de Córdoba, y el señor Adzpiri, por el Colegio de Huérfanos Militares.

Al final de cada discurso el público que asistía al acto aplaudía con verdadero entusiasmo a los oradores.

Por último, terminado aquél con salvas y vuelo de palomas en señal de libertad, la comitiva oficial se dirigió en varios automóviles al Casino Español, donde se sirvió un "lunch" en obsequio de las autoridades políticas. Varios delegados, inclusive la comisión estudiantil y las alumnas de la capital, regresaron a pie por falta de vehículos.

Los actos conmemorativos de la tarde terminaron a las 18, hora en que el gobernador de la provincia se retiró con su comitiva. Por la noche continuaron los festejos, cuyo programa quedó clausurado con la iluminación del pueblo.

LA REPRESENTACIÓN FEDERAL

Mañana, a las 17, partirá en tren ordinario con destino a Tucumán, de donde seguirá a Salta la representación federal en las fiestas que en esta última ciudad se realizarán en homenaje a Güemes, representación que, como se sabe, presidirá el Ministro del Interior.

Serán miembros de la comitiva funcionarios civiles y jefes y oficiales del ejército y armada.

En Tucumán éstos viajeros oficiales tomarán un tren especial de los ferrocarriles del Estado, que los conducirá hasta Salta.

EN SALTA

(De nuestro corresponsal, por telégrafo)

Salta, junio 12—Continuaron hoy las diversas fiestas del centenario de Güemes.

Esta mañana el club sportivo Juventud Antoniana realizó una ceremonia y desfiló por el panteón de las glorias del Norte y por el sitio donde fué herido Güemes, donde se alza una columna simbólica. El desfile fué efectuado por el batallón de marineros y tres escuadras de jugadores de football.

De allí se trasladaron a saludar a los nietos de Güemes, e hicieron uso de la palabra el señor G. Bernardo Guzmán, Ernesto González y Domingo Serrichari. La señora Carmen Güemes de Latorre agradeció la demostración.

Esta tarde, las escuelas y numeroso público se reunieron frente al monumento simbólico a Güemes, donde una niñita pronunció un discurso, y luego la manifestación siguió hasta la plaza 9 de Julio, donde el franciscano Bernardino Nardini, designado por la comisión de fiestas, hizo uso de la palabra.

Después la columna se dispersó previo un desfile frente al panteón de glorias del Norte.

PROVINCIAS Y TERRITORIOS NACIONALES

SAN JUAN

LA SUBVERSION INSTITUCIONAL

LOS JUECES NOMBRADOS POR EL DOCTOR JONES

Telegrama del doctor Flores Perramón

SE TEMEN INCIDENTES

San Juan, junio 12 — El presidente de la Corte de Justicia, doctor José Flores Perramón, dirigió ayer al Ministro del Interior un telegrama referente a los nombramientos de magistrados hechos por el doctor Jones.

El despacho dice así:

"En mi carácter de presidente de la Excma. Corte de Justicia, tengo el honor de dirigirme a V. E., poniendo en su conocimiento que el gobernador suspendido, doctor Jones, ha nombrado miembros de dicha Corte a los doctores Félix A. Echegaray y Luis J. Colombo, quienes, según decreto publicado en los diarios, tomarán posesión de sus cargos el día 13 del actual a las 15.

"Como en virtud de una comunicación oficial, que obra en mi poder, recibida del honorable Senado de la provincia, el doctor Jones está legalmente suspendido en sus funciones, de acuerdo al artículo 146 de la Constitución y siendo así, indudablemente me veré obligado a desconocer tales nombramientos.

"Como se anuncia que el doctor Jones hará uso de la fuerza y hasta más, se asegura que me hará abandonar el recinto de la Corte en forma violenta, valiéndose para ello de personas contratadas al efecto, y con el propósito decidido de evitar choques que fatalmente se producirán, dada la exaltación de los ánimos de la mayoría del pueblo, pido a V. E., con la urgencia que el caso requiere y con el fin de evitar hechos que de producirse causarían honda conmoción en todo el país, tome las medidas necesarias para que no se consumen, como igualmente pídole garantías para mi persona y la de los otros dos miembros titulares, a quienes ya he reconocido y se hallan en el desempeño de sus funciones, por emanar sus nombramientos del gobernador legal, senador don Juan Estrella."

En la central de policía se observó ayer y anoche gran movimiento de fuerzas, y algunos soldados han hecho guardia en los techos de varios edificios públicos.

Se cree que el gobierno del doctor Jones tiene el propósito de recibir mañana el juramento de los nuevos magistrados y darles posesión, aprovechando el feriado, con objeto de que cuando vayan el martes los camaristas doctores Flores Perramón, Castro y Stolbizer, se encuentren con que ocupan el despacho los camaristas Echegaray y Colombo, nombrados por el doctor Jones.

El conflicto judicial está planteado y nuevamente entraremos en una época de completa acefalía.

Aniversario de la fundación de la ciudad

San Juan, junio 12—La Asociación de Maestros Sarmiento, celebrará mañana el 359° aniversario de la fundación de San Juan, con una fiesta en el teatro Estornell, en cuyo acto se hará entrega de un pergamino y una medalla al ex presidente de dicha sociedad, señor José Chirapozu, por su actuación al frente de la misma.

TUCUMAN

VACUNOS ATACADOS DE AFTOSA

Medidas adoptadas

Tucumán, junio 12—El veterinario municipal, señor Aybar Albarracín, dió cuenta ayer de que en una tropa de ganado vacuno destinado al consumo local habían aparecido algunos animales atacados de aftosa. El secretario de la Asistencia Pública, señor Schiaffino, se trasladó a los mataderos y tomó las medidas necesarias para aislar a la tropa enferma y desinfectar los bretes bebederos, etc.

En presencia del inspector nacional de ganadería se procedió a examinar los animales sospechosos y se comprobó que muchos de ellos, de una tropa procedente de las estaciones Ceres y Sunchales, de Santa Fe, estaban efectivamente atacados de aftosa.

Se dispuso, además del aislamiento de todos esos vacunos y desinfección general, ordenar que por ninguna estación de ferrocarril se desembarque ganado vacuno sin previa inspección de los veterinarios municipales.

Estada del profesor Posada

Tucumán, junio 12—En la Universidad, el doctor Molina Massey, en presencia del profesor Posada, dió una larga conferencia sobre cosmogenia.

Anoche fué servido el banquete en honor del señor Posada. Asistió gran concurrencia y pronunciaron discursos el vicecónsul de España, señor J. Marginet, el profesor Posada y el señor Juan Serra Bernabé.

Manifestación política

Monteros, junio 12—Hoy se realizó la manifestación de partidarios del señor Vera. Concurrieron más de 800 afiliados.

MENDOZA

ENTRE DOS FRACCIONES RADICALES

Mendoza, junio 12 — Se realizaron los mítines de las fracciones del "lencinismo", separadas después de la estada del diputado Beiró. Ambos bandos trataron de efectuar su reunión en la Alameda, aunque la fracción que responde al doctor Lencinas debía realizarla en la esquina de las calles San Martín y Lavalle.

Con tal motivo, los manifestantes se encontraron y se cambiaron frases insultantes, y la policía tuvo que intervenir para impedir que se produjeran hechos lamentables.

La oportuna intervención del coronel Pérez Colman, calmó los ánimos e hizo retirar a los partidarios del doctor Lencinas al sitio fijado para realizar su reunión.

Ecos de la muerte del diputado Quellet

Mendoza, junio 12 — Los defensores de Héctor Corvalán Mendilaharzu, matador del diputado Quellet, apelaron el auto de prisión preventiva dictada por el juez doctor Herrera.

Nombramientos y renuncias

Mendoza, junio 12 — Ha sido nombrado jefe político de Tunuyán el teniente primero Rodolfo Correa, y comisario general, el sargento Ramón Palot.

—Renunció del cargo de contador general de la provincia el señor Eduardo Zannoni.

CORDOBA

Demostración a un militar

Córdoba, junio 12 — Amigos y camaradas del teniente coronel Eduardo Fernández Valdez le obsequiaron con un banquete en el Jockey Club, con motivo de su traslación a Salta.

Sociedad de Beneficencia

Córdoba, junio 12 — La Sociedad de Beneficencia de ésta ha designado presidenta de la institución a la señora Elisa Deheza de Martínez.

Fallecimiento

Córdoba, junio 12 — Falleció el señor Pedro S. Quevedo, que fué mayordomo de la municipalidad durante cerca de 35 años, cargo en el que fallece.

CORRIENTES

Los haberes de los maestros de la escuela normal

Corrientes, junio 12 — El personal docente de la escuela normal de niñas continúa impago desde el mes de febrero, así como también en el mismo establecimiento se adeudan aún los haberes por todo el año pasado a los profesores que sin nombramiento trabajaron, y cuyos servicios fueron reconocidos por el Ministerio de Instrucción Pública de la Nación a principios de este año.

El fallecimiento del doctor Drago

Corrientes, junio 12 — El Poder Ejecutivo, resolvió, en señal de duelo por el fallecimiento del doctor Drago, izar a media asta la bandera nacional en los edificios públicos, por un día.

Los diarios le dedican sentidos artículos necrológicos.

Creación de juzgados en Santo Tomé

Corrientes, junio 12 — Se entrevistaron ayer con el gobernador Conte, los señores Vicente Fidel López y J. Ortiz Pereyra, quienes en representación de los gremios industriales y sociales de Santo Tomé vienen a gestionar la creación de un juzgado civil y otro del crimen en la ciudad nombrada. El señor Conte les prometió que se ocupará con interés del asunto.

CATAMARCA

La propagación del tifus

Catamarca, junio 12 — Continúa propagándose el tifus exantemático. En la población de Rincón, se han comprobado 8 casos nuevos.

Los diarios reclaman la defensa antipalúdica y que se manden médicos para auxiliar al doctor Quiroga, que se encuentra en aquel lugar desde hace varios días.

ENTRE RIOS

Traslación de un militar

Paraná, junio 12 — Por resolución del Ministerio de Guerra, fué trasladado a Tucumán para hacerse cargo del regimiento 19 de infantería, el coronel Anselmo R. Peracca, que desempeñaba la jefatura de la primera sección de esta división militar.

SAN LUIS

Lluvias benéficas—Recolección de maíz

Estación Renca, junio 12 — Con motivo de las últimas lluvias caídas, los campos han mejorado notablemente.

—En esta región, se dió por terminada la recolección de los maíces: los rendimientos son satisfactorios.

SALTA

Fallecimiento

Salta, junio 12 — Falleció el señor Mariano Jandula.

RIO NEGRO

SITUACION DE LA PATAGONIA

Sorquincó, junio 12 — Se halla de paso en ésta, procedente de Santa Cruz, el general Carlos Martínez, quien ha recorrido detenidamente los territorios del Sur. Declara que es necesario organizar la Patagonia, y establecer en primer lugar fuerzas del ejército, único medio de garantizar la vida de los pobladores que están en absoluto desamparo.

Opina que con destacamentos bien armados y equipados se habrían prevenido los hechos lamentables sucedidos en estos últimos tiempos.

Es de urgente necesidad que el Congreso despache el asunto relativo al establecimiento de fuerzas del ejército en los territorios patagónicos.

Conflicto resuelto

Rawson, junio 12—Se resolvió favorablemente el conflicto entre la municipalidad y la fábrica de electricidad, debido a la intervención del gobernador, que actuó como mediador.

MISIONES

Los interinatos—Registro de la propiedad

San José, junio 12 — La situación por que está atravesando este rico territorio, desde hace mucho tiempo, sin gobernador, sin jefe de policía titular y con comisarios y subcomisarios de policía interinos o en comisión, debe desaparecer cuanto antes, pues es sabido que por más buena voluntad y contracción que dediquen los funcionarios en esas condiciones, nunca pueden hacer cosas estables.

—La comisión de fomento de esta localidad no tiene formado hasta hoy el registro de propiedad, dentro de la superficie de 8.000 hectáreas, porque el Poder Ejecutivo no le ha señalado el ejido correspondiente, lo que impide a esa corporación cobrar el impuesto de contribución territorial. Urge que se regularice esta situación, para que desaparezcan los trastornos y perjuicios que están sufriendo los dueños de propiedades en esta colonia y de Sierra de San José, que necesitan de certificados y sólo puede darlos esa comisión.

PAMPA

Persistencia de la sequía

Ingeniero Luiggi, junio 12 — La persistente sequía reinante causa alarma entre los hacendados, pues de continuar por algún tiempo más, los obligará a abandonar algunos campos en busca de pastoreo para sus haciendas.

NOTICIAS VARIAS

Próxima llegada del "Cádiz"

Hoy llegará a la rada exterior y entrará en la dársena Norte, si su estado sanitario es bueno, el paquete español "Cádiz", con pasajeros, correspondencia y carga general.

El citado buque, cuya procedencia es Barcelona, hace algunos años que no realizaba la travesía al Río de la Plata, y salió de Cádiz el 24 de mayo último en viaje para el Brasil y este puerto.

El precio de las haciendas

La Compañía Hispano Argentina de Intercambio Comercial y Frigoríficos presentará hoy una nota al Ministro de Agricultura, para significarle la conveniencia de que se recaben informes a los cónsules argentinos y se solicite la opinión de las instituciones agropecuarias, a fin de estudiar los factores que han contribuído al descenso en los precios de las haciendas.

En la nota de la referencia se dará cuenta del buen éxito de la remesa de ganado en pie exportado a España en el vapor "Keltier", en los últimos días de abril.

EL DIA SOCIAL

DOCTOR NICANOR TORANZOS TORINO — Hoy en el tren de las 9.30, llegarán a la estación Constitución, procedentes de Bahía Blanca, los restos del doctor Nicanor Toranzos Torino, cuyo fallecimiento prematuro causó tan hondo sentimiento de pesar.

El extinto, miembro sobresaliente del foro bahiense, pertenecía desde hace muchos años al partido Conservador de Bahía Blanca, y por su trato caballeresco y sus méritos profesionales, gozaba de la más alta estimación en todos los círculos en que actuó durante su fecunda vida de trabajo.

El fallecimiento del doctor Toranzos Torino ha causado tanto más penosa impresión, cuanto que hacía únicamente cinco días que, sintiéndose ligeramente enfermo, se retiró a su hogar, y solamente el viernes por la tarde se agravó su estado, produciéndose el desenlace fatal a las 20, a pesar de todos los esfuerzos de la ciencia.

Doctor en jurisprudencia, recibido en la Facultad de Buenos Aires, mereció la medalla de oro por sus estudios sobresalientes. Desempeñó durante algún tiempo el cargo de profesor del Colegio Nacional de Bahía Blanca. En el trascurso de su carrera profesional demostró una inteligencia clara y una rectitud a toda prueba; cualidades que le merecieron siempre la más alta estimación por parte de sus colegas de profesión a la que honraba.

La casa mortuoria se vió concurridísima durante todo el día sábado, por las más significativas personalidades de Bahía Blanca. Los restos fueron trasladados a las 17 de ayer a la estación del ferrocarril del Sud, y en ese acto se puso de relieve el duelo, causado por su fallecimiento; la comitiva fúnebre resultó una imponente manifestación. Concurrieron a tributar al extinto los póstumos honores las personas más caracterizadas de la sociedad bahiense que acompañaron los restos y permanecieron en la estación hasta que arrancó el tren.

El cadáver del doctor Toranzos Torino será trasladado a la provincia de Salta, para ser inhumado en esa ciudad.

GUILLERMO MARTINEZ ITUÑO — Después de sufrir una larga enfermedad dejó de existir ayer, a las 14, en su residencia de la calle Florida, el señor Guillermo Martínez Ituño, distinguido caballero muy vinculado en nuestra sociedad, por lazos de parentesco y amistad. Graduado de ingeniero en la universidad de París, dedicó sus actividades al ejercicio de su profesión.

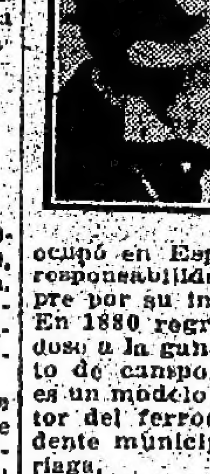

El señor Martínez Ituño ocupó en España puestos de marcada responsabilidad, distinguiéndose siempre por su inteligencia y preparación. En 1880 regresó a la patria, dedicándose a la ganadería. Su establecimiento de campo en General Madariaga, es un modelo en su género. Fué director del ferrocarril del Oeste e intendente municipal del pueblo de Madariaga.

La inhumación de sus restos se efectuará hoy en el cementerio del Norte, previa una misa de cuerpo presente que se rezará en el templo del Pilar, a las 11.30. En estas ceremonias se exteriorizará el sentimiento causado por la muerte del señor Martínez Ituño.

CLUB ARGENTINO DE PELOTA — Una concurrencia numerosa y selecta se reunió ayer por la tarde en la cancha del Club Argentino de Pelota, para presenciar los interesantes partidos anunciados, que tanto interés habían despertado entre los aficionados a este deporte.

La presencia de muchas damas dió mayor realce a esta reunión, que resultó brillantísima.

Terminados los partidos, la comisión del club obsequió con un te a los concurrentes.

Asistieron, entre otras, las señoras: Josefina de Gainza Paz de Sánchez Elía, Angélica Guerrico de Fernández, María Luisa Cáceres de Astigueta, Jenara Sastre de Casado, Edelmira Ramos Mejía de Lanusse, Elvira Honorino Udaondo de Sojo, Rosa Amelia Barreneche de Campos Urquiza, Concepción Oria de Livingston, María Luisa Peró de Campos Urquiza, Lucrecia García González de Moreno, María [illegible] Castro Videla de Ramírez, María Angélica Fernández Guerrico de Madero, María Segunda Castro Videla de Sastre, Margarita Estrugamou de Sastre, Elena Dorado de Escalier, Elena Murguiondo Anzó de Castro Madero.

Señoritas: Lucrecia y Amalia Castaño, Sofía y Elisa Beláustegui, Valentina Gache, María Luisa Cantore, Martha Ramos Mejía, Isabel Madero, Rosa Campos Barronechea, Martha Bosch Pagés, Celina Vivot Malbrán, Julia Fernández Guerrico, Sara Calderón, María Waldorp, Angélica Castro Almeyda.

AUDICION MUSICAL — Las señoras Paulina Frers de Pellegrini y Emma Frers de Zemborain, reunieron ayer por la tarde a un núcleo reducido de personas de su amistad, con objeto de hacer oír a la violinista argentina señorita Emilia Curubeto Godoy, recientemente llegada de Europa. La señorita de Curubeto Godoy que ejecutó en el violín varios números de concierto, fué muy aplaudida y felicitada, por su brillante ejecución y delicada interpretación.

Hubo otros números de concierto, prolongándose la reunión hasta cerca de las 21.

ENLACES—En la basílica de Santo Domingo será bendecido, el 18 del corriente, a las 18, el enlace de la señorita Stella Muñiz Livingston con el ingeniero Juan José de Elizalde. Serán padrinos la señora Cora Livingston de Muñiz, madre de la novia, y el señor Rufino de Elizalde, padre del novio.

—Hoy, a las 15, será consagrado por fray Raimundo Gabellen el enlace de la señorita Margot De Donatis Lemos, de la sociedad sanjuanina, con el señor Rogelio Fernández (hijo), ceremonia que se realizará en el Majestic Hotel.

Serán padrinos la señora María Villaamil de Fernández, madre del novio, y el señor Enrique De Donatis, padre de la novia.

—En el casamiento civil serán testigos el doctor Augusto Etchegaray y el señor Ernesto J. De Donatis.

VIAJEROS — Llegadas: Regresó de Río de Janeiro el señor José de Estrada.

Salidas: En el "Princhessa Mafalda" partirán el 16 del corriente para Europa, la señora Vicenta Evans Frías de Souza, el señor Vicente P. Souza y su señora, Elida Gandulfo.

ENFERMOS — Algo mejorada la señora Ana Cárcano de Acevedo.

—Es muy grave el estado del señor Demetrio Hernández.

—Es delicado el estado del señor Federico A. Martínez de Hoz.

—Mejor la señora Victoria González Cazón de Bielma.

—Mejor la señora Candelaria F. de Duhau.

—Enferma la señora María Labougle de Achával Riglos.

—En vías de completo restablecimiento el señor Enrique Duhau.

—Se halla indispuesta la señora Carolina Zeballos de Shakery.

—Se encuentra delicada de salud la señora Sara Lanusse de Sansot.

—Se halla en vías de restablecimiento el señor Miguel Secondo.

—Continúa mejor el doctor Publio B. Ferro.

—Ha experimentado una mejoría en su estado, la señora Rosa Lavalle de Richard.

NECROLOGIA — En la basílica de Nuestra Señora del Socorro se dirán misas, el miércoles próximo, en sufragio del alma del doctor Alfredo Martínez de Hoz, cuyo fallecimiento, ocurrido recientemente, ha sido tan lamentado en nuestra sociedad.

—Con motivo de cumplirse hoy el primer aniversario de la muerte del doctor Apolinario C. Casabal, se dirán misas en sufragio de su alma en la capilla de Nuestra Señora de las Victorias, a las 11.15.

—En la basílica de Santo Domingo se oficiarán misas pasado mañana, a las 11, por el alma de la señora Josefa Zapiola de Cueto.

—En memoria del señor Eduardo Zimmermann y de la señora Clara Font de Zimmermann se rezarán misas mañana, a las 11, en la iglesia San Nicolás de Bari.

—Previa misa de cuerpo presente en la iglesia de la Piedad, serán sepultados hoy a las 10, en el cementerio del Norte, los restos del doctor Alfredo C. Paz, cuyo fallecimiento ha sido tan lamentado en nuestra sociedad.

—En la iglesia de San Ignacio se rezará mañana a las 11 un funeral por el eterno descanso del alma de la señora Juliana Migues de Rocha.

—Mañana a las 10 se celebrará en la iglesia de Nuestra Señora de Balvanera, un funeral en sufragio del alma de la señora Angela O. de Cernadas.

NOTICIAS DE POLICIA

POR EL PAGO DE UNA DEUDA

Mecánico muerto de una puñalada

En la calle General José G. Artigas número 1227, existe un taller mecánico y "garage", propiedad de Eduardo Bassano, argentino, de 21 años de edad, soltero, mecánico. Hasta hace pocos días trabajó en el establecimiento del señor Bassano, en calidad de lavacoches, Juan Angel Gallardo, argentino, de 19 años de edad, soltero, domiciliado Terrada 773.

Ayer a las 13.50, Juan Angel, acompañado de un hermano, de nombre Angel Pedro, se presentó en el "garage" para reclamar a Bassano el pago de 8 días de jornal que le adeudaba en concepto de trabajo. Con tal motivo, entre Juan Angel y Bassano se suscitó un violento altercado, y ambos salieron a pelear en la vía pública. Detrás de los contendores salió también Angel Pedro, quien, cuando todos estuvieron en la acera, se precipitó sobre Bassano y le aplicó una trompada en el rostro.

Varios vecinos y particulares que alcanzaron a presenciar lo ocurrido corrieron hasta donde estaban aquéllos y trataron de separarlos. Fué en tales circunstancias que Juan Angel sacó una cuchilla de la cintura y atacó a Bassano, infiriéndole una profunda puñalada en el pulmón derecho. La víctima se desplomó en tierra bañada en sangre, y a los pocos minutos dejó de existir.

Los hermanos Gallardo subieron en un coche de tranvía de la línea 36 que pasaba en esos momentos por allí y desaparecieron. El auxiliar Falbo, de la comisaría 41ª, que hizo acto de presencia en seguida de producirse el hecho, al tener conocimiento del rumbo que habían tomado los criminales salió en su persecución. En la esquina de Artigas y Gaona, el auxiliar Falbo dió alcance al tranvía en el cual viajaban los hermanos Gallardo y detuvo a éstos, secuestrando en poder de Juan Angel el cuchillo que utilizó para ultimar a Bassano.

El cadáver de Bassano fué recogido por la policía y llevado al depósito fúnebre de la Morgue a los efectos de la autopsia.

Se dió cuenta de lo sucedido al juez de instrucción doctor de Oro.

COMISARIO OCTAVIO C. CAMPUZANO

SU FALLECIMIENTO

Falleció ayer el comisario jubilado Octavio C. Campuzano, que fué un excelente servidor de la institución policial.

Hace tres años que Campuzano se acogió a la jubilación, después de larga y proficua actuación al frente del telégrafo de la policía, en la Revista de Policía y en el Banco Policial. Fué también periodista, y, aparte de algunas crónicas, hizo buenas campañas en favor del mejoramiento de aquella repartición.

Sus condiciones de carácter le conquistaron muchas simpatías dentro y fuera de la repartición policial, y cuando Campuzano se retiró, fué objeto de una gran manifestación de aprecio.

El sepelio de sus restos se efectuará hoy a las 15, en el cementerio del Oeste.

INHUMACION DE LOS RESTOS DEL CADETE SALGUERO

Ayer fueron inhumados los restos del cadete de bomberos, Justo Pastor Salguero, muerto en el día anterior en el incendio de la fábrica de corchos de Weygand.

A las 10.30 partió la comitiva desde el cuartel central de bomberos. El féretro fué conducido en una autobomba, rodeado por bomberos con antorchas; seguían varias carrozas con muchas coronas, entre las cuales se destacaban las enviadas por el jefe de policía y el personal superior de bomberos; a continuación iba la banda de la institución y luego la columna de público, encabezada por el jefe de policía, el comisario de órdenes, los jefes y numeroso personal de oficialidad de policía y bomberos. Cerraban la marcha los cadetes de bomberos, delegaciones de diversas instituciones y una parte de la tropa de bomberos de esta capital.

En el cementerio del Oeste, el coronel Graneros pronunció una sentida oración fúnebre.

Los restos de Salguero quedaron depositados en el cementerio del Oeste hasta tanto sea inaugurado el panteón de policía y bomberos, actualmente en construcción.

A la madre del cadete Salguero le será acordada la pensión que establece la ley de amparo.

ASALTO A UN "CHAUFFEUR"

Le roban el dinero y el automóvil

Anoche a las 22.30, en la esquina de las calles Canning y Soler, dos individuos ocuparon el automóvil de alquiler dirigido por Romero Calcagno y ordenaron a éste que los llevara a la calle Fitz Roy y Nicaragua.

Cuando llegaron al sitio mencionado, Calcagno detuvo la marcha de su vehículo, recibiendo acto seguido un golpe en la cabeza, con un instrumento que se presume que sea una cachiporra, manejado desde el interior del automóvil por uno de los pasajeros. Calcagno quedó sin conocimiento.

En seguida los individuos descendieron y despojaron a Calcagno de su libreta de "chauffeur" y de la suma de 28 pesos que llevaba en sus bolsillos.

Inmediatamente los malhechores llevaron a Calcagno a la acera y lo dejaron tendido, para trepar luego en el automóvil y partir con rumbo desconocido.

Cuando Calcagno recobró el conocimiento, hizo la denuncia correspondiente en la sección 31ª.

Se ignora quiénes son los asaltantes y el rumbo que tomaron con el automóvil.

EL HOMICIDIO EN LA SECCION 29ª

Investigaciones aclaratorias

El personal de la comisaría 29ª prosiguió ayer las investigaciones respecto al homicidio cometido en la esquina de las calles Godoy Cruz y Aguirre, en la madrugada anterior.

Se ha comprobado que el muerto era Carlos Bustos (a) El Chileno, argentino, soltero, de 27 años de edad, ebanista y domiciliado en la calle Loyola 960; era de malos antecedentes, con varias entradas en la policía, e iba acompañado generalmente de maleantes conocidos.

En compañía de cinco o seis individuos penetró en el almacén que Casiano Blanco tiene establecido en la calle Aguirre 1101, produciéndose luego una acalorada discusión entre varios de los componentes de la pandilla. En trance de resolver la disputa, salieron a la calle, consiguiendo apaciguarse y volvieron al poco rato al interior del almacén, para continuar bebiendo.

Minutos después, se renovó la discusión y sonó un tiro, que recibió Bustos por la espalda y que le causó la muerte instantáneamente, pues le atravesó el corazón.

Los empleados policiales lograron detener en el almacén a cinco individuos, entre los cuales están algunos de los acompañantes de Bustos; los demás huyeron.

Hasta ayer, la policía no había logrado identificar al matador, pero tiene algunos datos que permiten esperar el esclarecimiento del suceso de un momento a otro.

El cadáver fué remitido a la Morgue, donde le será practicada la autopsia.

Intervino en el asunto el juez de instrucción doctor de Oro.

PROVINCIA DE BUENOS AIRES -- GOBIERNO CENTRAL Y DE LOS MUNICIPIOS

SITUACION FINANCIERA DE LA PROVINCIA

LA CANCELACION DE UN EMPRESTITO

DEMANDA CONTRA EL PODER EJECUTIVO

INFORME DEL INGENIERO DE MADRID

(De nuestra sucursal en La Plata)

El ingeniero Enrique de Madrid, comisionado especialmente por el gobierno de la provincia de Buenos Aires durante la administración del doctor José Camilo Crotto para intentar en Europa arreglos con los tenedores de los títulos de la deuda externa de ese Estado, ha presentado al ministerio de Hacienda el informe relacionado con la cancelación del empréstito de 40.000.000 de marcos emitidos para integrar el aporte del gobierno a la formación del capital del Banco de la Provincia.

Este empréstito, que fué cancelado en su totalidad por el Poder Ecutivo, ha dado origen a la demanda contra la provincia, iniciada por un Banco holandés ante la Suprema Corte de Justicia Nacional.

El informe del ingeniero de Madrid permite seguir a la vez el derecho que asiste a los demandados no sólo desde el punto de vista legal, sino, también en su faz moral, en cuanto ella pueda interesar a la seriedad del crédito de la provincia en el exterior, por el concepto que deja establecido el alcance que debe dar al cumplimiento de sus obligaciones para con los tenedores accidentales de los títulos por ella emitidos y con los verdaderos tenedores, que fueron en realidad los que prestaron sus ahorros.

El extenso informe del comisionado se halla dividido en varios capítulos, y se refiere, en primer término, al origen del asunto en la siguiente forma:

ANTECEDENTES

El Poder Ejecutivo de la provincia fué autorizado por ley de 16 de julio de 1910 para contratar un empréstito cuyo monto podía llegar hasta la cantidad de 10.080.000 pesos oro sellado o su equivalente en libras esterlinas, marcos o francos, con un interés de cuatro y medio por ciento anual y una amortización de uno por ciento. Las sumas que se obtuvieran del empréstito debían destinarse a la extinción del empréstito autorizado por la ley de 2 de marzo de 1906, para la organización del Banco de la Provincia y a la integración de su capital por el gobierno, según ley de 17 de noviembre de 1908.

A consecuencia de esta ley el Poder Ejecutivo negoció con un sindicato de banqueros alemanes la venta de los títulos a emitirse, formalizando con ellos el respectivo contrato financiero con fecha 21 del mismo mes y año de la ley, al tipo mínimo de 89 por ciento que ésta señalaba. El contrato fué suscripto por el ministro de Hacienda en representación de la provincia y por el señor Adolfo Fischer, gerente del Banco Germánico, en representación de los bancos berlineses: Dresdner Bank, A. Schaffhausenschen Bankverein y Nationalbank für Deutschland. En el mismo día se formuló el bono general, en cuyo preámbulo sólo se citan estas casas bancarias, pero en cuyo artículo 5.o y al efecto del pago de los cupones se citan además las casas de J. Allard, de París, y la Aoktiengesellschaft von Spery y Cía., de Basilea.

En cumplimiento del artículo 1.o del contrato el sindicato de Bancos puso en Berlín a la disposición del gobierno de la provincia, la suma de treinta y seis millones trescientos doce mil marcos alemanes por cuyo importe se giró contra el Dresdner Bank. El servicio del empréstito se hizo con regularidad hasta que estalló la guerra europea, por intermedio del Banco de la Provincia, como se hace para todos los demás empréstitos; pero una vez producido el conflicto universal se hizo imposible girar los fondos al Dresdner Bank, y en el deseo de cumplir estrictamente los compromisos contraídos por la provincia en virtud del contrato, se giró a Basilea (Suiza). La casa de Basilea compró francos suizos, pretendiendo pagar los servicios en esta moneda, por lo cual el Banco de la Provincia protestó y ya no se remitieron más fondos.

El gobierno alemán por decretos del 29 de marzo y 23 de junio de 1919, efectuó el secuestro, entre otros títulos, de los de este empréstito y pagó todos los que se le entregaron en "marcos alemanes". Estos títulos han sido sin duda vendidos posteriormente al Banco Holandés, Rotterdamsche Bankvereeniging, que es el que ha demandado al gobierno de la provincia ante la Suprema Corte Nacional.

El gobierno de la provincia, que en ningún momento fué informado de estas operaciones, resolvió, de acuerdo con las facultades que le reconocía el artículo 6.o del bono general y con fecha 22 de junio de 1920, cancelar totalmente ese empréstito. El artículo 3.o de este decreto, disponía que él se comunicara al comisionado financiero de la provincia en Europa, para que se trasladara a Berlín y lo notificara al Dresdner Bank. Debía también notificarlo del depósito de treinta y ocho millones cien mil marcos hechos por el Banco de la Provincia en el Reichsbank, destinados al pago y cancelación del empréstito.

El Dresden Bank, por carta dirigida al Banco de la Provincia, manifiesta tener en su poder la suma antedicha, pero en vez de cumplir los decretos ha comisionado a una tercera persona para que discuta con el gobierno de la provincia la forma en que deben ser pagados los cupones vencidos y los títulos sorteados o a sortearse.

Al mismo tiempo, un Banco tenedor de una fuerte cantidad de títulos se presenta a la Corte Suprema Nacional demandando a la provincia de Buenos Aires, con la pretensión de que ésta pague los intereses y amortización del empréstito en francos suizos y anunciando que en lo sucesivo debe cobrar ambas cosas en la moneda que mejor cuadre a los intereses de los tenedores, entre las que señalan el contrato y bono general.

ARGUMENTOS ADUCIDOS CONTRA EL PROCEDIMIENTO GUBERNATIVO

El principal argumento que se aduce contra la provincia, tanto en la pretensión de aquella institución bancaria como en el pleito ante la Suprema Corte Nacional, se apoya en el texto del artículo 5.o del bono general que transcribo a continuación:

"Los títulos llevarán cupones semestrales pagaderos el 1.o de abril y 1.o de octubre de cada año, debiendo vencer el primer cupón el día 1.o de abril de 1911. Con este objeto cada título tendrá todos los cupones semestrales que correspondan hasta la extinción del empréstito. Hasta la completa extinción del empréstito el pago de los cupones vencidos y títulos llamados al reembolso tendrá lugar en Europa en el Dresdner Bank, Berlín, A. Schaaffhausen'scher Bankverein, Berlín, Nationalbank fur Deutschland, Berlín, Dresdner Bank, Londres, Banque J. Allard y Cie., París, Actiengesellschaft von Speyr y Co., Basilea. Este pago se hará a voluntad del tenedor: en Alemania en marcos, en París y Basilea en francos, en Londres en libras esterlinas".

De los términos del artículo trascripto deducen los demandantes y el representante del Dresdner Bank, que ellos tienen el derecho en cada pago de elegir la moneda que más les convenga. Es decir, que por el momento quieren ser pagados en francos suizos, porque ésta es la moneda que actualmente está más valorizada, pero que si en otra ocasión los francos franceses estuvieran más valorizados que los suizos, cobrarán francos franceses y que si las libras esterlinas tuvieran en cualquier momento más valor que las otras monedas señaladas en el bono, en libras esterlinas cobrarían entonces.

No les detiene para pretender tal cosa, la absoluta imposibilidad de realizarla, a pesar de reconocer esta imposibilidad. En efecto, para poder llenar tales pretensiones con la absoluta seguridad de que ningún tenedor se retirará de los Bancos que deben hacer el pago sin cobrar sus cupones, sería necesario que en cada vencimiento el Gobierno le entregara a cada uno el valor de los intereses vencidos simultáneamente en marcos, francos y libras esterlinas ya que el Gobierno nunca podría estar seguro del lugar, tipo y moneda en que debería efectuar el pago. En los vencimientos el gobierno debería tener disponible entonces una suma triple o cuádruple de la que debe pagar.

Aunque el sólo enunciado de tal pretensión demuestra lo absurdo de la misma, es bueno hacer constar que el mismo Dresdner Bank reconoce que en tales condiciones nunca podría saber exactamente qué cantidad [illegible] en cumplimiento [illegible] la 5 de su presentación: "A este efecto el Dresdner Bank se permite proponer al Superior Gobierno de la Provincia que para cada vencimiento de los cupones y para los cupones ya vencidos se le remitan al Dresdner Bank las sumas necesarias en las monedas que el Dresdner Bank comunicará aproximadamente en las vísperas de cada vencimiento, con cargo de dar cuenta exacta de los pagos efectuados".

Como se ve, sólo "aproximadamente" podrá saber en cada vencimiento el gobierno de la provincia cuánto debe pagar, de modo que nunca podría establecerse en su presupuesto una suma determinada para los pagos, ni podrá efectuar remesas, sabiendo que con ellas cumple con los tenedores ya que hasta en vísperas de los vencimientos sólo aproximadamente se le hará saber cuáles son las sumas necesarias.

Se invoca también como argumento para establecer que la falta de pago de los cupones por el gobierno sólo a la provincia puede dañar, lo establecido en el artículo 7.o del Bono General, donde se establece que: "Los cupones que no se hubiesen presentado al cobro dentro de los cinco años después de su vencimiento y los títulos sorteados que no se hubiesen presentado al cobro dentro de los quince años, después de su vencimiento cesarán de ser pagaderos en el extranjero y los tenedores deberán gestionar el cobro ante las autoridades de la provincia de Buenos Aires".

Supone el representante del Dresdner Bank que "si la provincia de Buenos Aires dejara de hacer el servicio de los títulos en las ciudades y en la moneda establecida en el contrato, perdería el beneficio que le significa hoy hacer el servicio en moneda extranjera, dada la ventaja del cambio, teniendo que pagar a los cinco años los cupones en la moneda del país".

Dice en seguida: "Es preciso no olvidar que de acuerdo con la ley que lo autorizó se trata de un empréstito de pesos 10.080.000 oro sellado argentino y que en la época de su contratación la provincia de Buenos Aires recibió el equivalente de la suma de $ 10.080.000 oro sellado. El decreto del Superior Gobierno de la provincia de Buenos Aires, de fecha 21 de julio de 1910 que aprueba el contrato para la realización del empréstito habla exclusivamente de pesos 10.080.000 o|s, sin mencionar siquiera la equivalencia con las monedas extranjeras."

No dejamos esta objeción para refutarla más adelante, como lo hemos hecho con la que fluye del artículo 5.o del bono general, porque aquí hay tantas equivocaciones como afirmaciones. No sólo es falsa ahora, aunque pudo ser antes exacta, la afirmación de que el peso oro sellado se cotiza más arriba que las otras moneda (el franco suizo y la libra esterlina están con premio), sino que el hecho de que los acreedores del gobierno vinieran a cobrar aquí, nunca los autorizaría a cobrar en oro sellado, porque esta moneda no está especificada en el contrato ni en el bono general como moneda de pago, y siempre podría pagárseles y debería pagárseles en giros sobre el extranjero, y en alguna de las monedas que en dichos documentos se especifican. Ningún valor puede atribuirse, por otra parte, a un simple decreto aprobatorio, cuando existen una ley, un contrato financiero y un bono general que rigen la operación en todas sus partes. Es inexacta también la afirmación de que la provincia recibió el equivalente de pesos oro 10.080.000, pues lo que recibió fueron 36.312.000 marcos que nunca han tenido semejante equivalencia.

Aunque en forma embozada se da a entender también que no es justo ni equitativo que la provincia de Buenos Aires redima un empréstito cuyo producto líquido recibió en marcos cuando éstos estaban a la par, con una moneda actualmente tan desvalorizada como es el marco alemán, a este respecto se dice en la presentación que analizo:

"En el prospecto que se publicó en Europa llamando a la suscripción de este empréstito, se hizo mención especial de que se trataba de un empréstito a oro, y este prospecto lleva las firmas del señor gobernador de la provincia y de su ministro de Hacienda".

Esta objeción del punto de vista de la equidad tendría importancia, si los actuales tenedores de los títulos fueran los que se suscribieron cuando el empréstito se lanzó. Pero ya hemos visto que los títulos fueron secuestrados por el gobierno alemán, y por otra parte en la misma presentación se establece que de los títulos cuya emisión total se hizo en Berlín, "no existe ya ninguno en Alemania ni en poder de alemanes".

Se trata de una institución bancaria que por sí o por comisión representa a un sindicato que ha comprado títulos y cupones en marcos alemanes, una de las monedas más depreciadas, y pretende ahora cobrarlos en francos suizos, moneda que está en el pináculo de la apreciación rivalizando con el dólar. Hago notar esto porque un gobierno quizá podría vacilar entre los intereses de la masa general de contribuyentes y la de tenedores de títulos por pequeñas cantidades, que hubieran desembolsado su oro para comprarlos y que se vieran abocados a la ruina por este hecho; pero aquí todas las circunstancias son distintas, ya que el litigante es un fuerte Banco holandés, que intenta una audaz operación especulativa, apoyado en una gestión administrativa realizada por un Banco alemán poderoso, cuyo representante declara que no están en juego intereses alemanes. El éxito de tales pretensiones, según las declaraciones del representante del Dresdner, no llevaría un marco más a los bolsillos de los primeros tenedores de los títulos, y el gobierno no podría vacilar en hacer beneficiar al fisco de diferencias de cambio que de otra manera irían a manos de especuladores sin más relación financiera con la provincia que la demanda que analizamos.

ANALISIS DE LOS ARGUMENTOS ADUCIDOS CONTRA EL PROCEDIMIENTO GUBERNATIVO

De lo expuesto anteriormente se deduce que sólo del artículo 5.o del bono general pueden deducirse conclusiones discutibles, y que sólo en él pueden fundarse argumentos cuyo estudio, análisis y refutación sean imprescindibles para sostener el buen derecho con que el gobierno procedió al decretar la cancelación total del empréstito.

La cláusula de pagar los intereses a voluntad del tenedor en Alemania en marcos, en Francia en francos, en Norte América en dólares o en Inglaterra en libras esterlinas u otra cláusula equivalente, se ha establecido en todos los empréstitos en los respectivos contratos o bonos generales, y se copia en los títulos, porque de otro modo sería imposible su colocación en los distintos mercados. Si el empréstito puede colocarse por excepción en un solo mercado, se especifica una sola moneda, como ha ocurrido con el empréstito contraído por ley 13 de diciembre de 1918, que se colocó íntegro en Nueva York, y que se paga en dólares, o el empréstito de la Rambla de Mar del Plata, colocado todo en París, y que se paga en francos. Pero si por el monto del empréstito, escasez circunstancial o alto interés del dinero, la operación debe realizarse en más de una plaza, y el caso más general para los empréstitos de la provincia es el de las plazas de París y Londres, entonces se especifica el pago de los intereses y amortizaciones, según el lugar de la emisión.

Pero cuando el suscriptor ha ejercido su voluntad, determinando el sitio de suscripción y la moneda en que quiera ser pagado, no puede estar cambiando de moneda y de sitio para sus cobranzas, cada vez que así le convenga o le plazca. Hemos visto anteriormente que el mismo representante del Dresdner Bank, que asigna a los tenedores de los títulos esta atribución exorbitante, significa claramente que nunca el Banco sabría la suma fija que el gobierno debe girar en estas condiciones, desde el momento que dice que comunicará aproximadamente en las vísperas de cada vencimiento, las sumas necesarias para el servicio. Se colocaría por lo tanto el gobierno en una imposibilidad de pagar, regida por el primero y último artículo del título XXIII del Código Civil, los cuales justifican plenamente su actitud.

Los tenedores de los demás empréstitos provinciales y las casas bancarias emisoras de estos empréstitos han seguido siempre este criterio de pagar en la moneda del lugar de emisión, aunque las plazas en que el empréstito se haya lanzado fueran varias. Así el empréstito del Ferrocarril Provincial, que fué colocado un 70 o|o en París y un 30 o|o en Londres, se paga en francos un 70 o|o y el 30 o|o en libras, de acuerdo con la opción que hicieron los tenedores desde el primer momento. La desvalorización del franco con respecto a la libra ha sido mayor del 100 o|o, y sin embargo, [illegible]

tido por $ 17.640.00 oro sellado igual a francos 88.000.000, igual a 3.500.000 libras, o sea 70.560.000 marcos, según reza el artículo 1.o del contrato, fué también calculado para emitirse en todos los grandes mercados europeos, inclusos los de Alemania. Sin embargo, se colocó todo en París, y a pesar de que es pagadero en oro aquí y además en París, Ginebra y Bruselas, nunca se ha pretendido otra cosa que el cobro en francos franceses.

Para explicar claramente la índole de estos contratos, es preciso remontarse al momento en que fueron redactados; es decir, a las épocas normales. Cuando se contrató el empréstito de que se trata el valor de la libra era de 20 marcos o 25 francos aproximadamente. El pago en libras, marcos o francos, según el lugar en que se preveía colocar la suscripción y la opción dejada al suscriptor, se explica por el deseo de contar varios mercados para la suscripción, como se explica que por haberse suscripto todas las obligaciones en Alemania, se paguen los vencimientos en marcos. Pero aún en la hipótesis de no haber ocurrido la guerra europea, no puede suponerse que haya deudor suficientemente importante para contraer obligaciones, cuyo pago puede cambiar a cada instante no sólo en cantidad sino en el lugar del pago.

En resumen la inseguridad en el monto de la cantidad a pagar; el desconocimiento del lugar en donde van a concentrarse en cada vencimiento los cupones para su pago y la necesidad de efectuar éste en cada caso en la moneda o monedas más valorizadas, que es el extremo a que quieren conducir el Dresdner Bank y los demandantes al gobierno de la provincia, pondrían a éste en condiciones de absoluta imposibilidad de cumplir sus compromisos y lo abocarían sin su culpa a un descrédito precursor de la bancarrota.

Los mismos demandantes se encargan de probar lo absurdo de sus pretensiones al deducir ciertas consecuencias de los derechos que les otorgan los títulos. Ellos dicen, en efecto, que un título en tales condiciones ofrece ventajas tan grandes para su colocación y cotización, que "resultó que el empréstito fué colocado en condiciones tan favorables, que no alcanzó ningún otro empréstito argentino, ni provincial, ni nacional, como en caso de ser puesto en duda, se probará oportunamente". Y pretenden probar inmediatamente su aserción, expresando que la cotización de 89 al 4 1|3 por ciento equivale a 98,8 por ciento, es decir, prácticamente la par, para un 5 por ciento.

Realmente, si alguien hubiera creído que los cupones y títulos amortizados serían cobrables en París, Berlín, Londres y Basilea, en la moneda de más alto valor, ya fuera libra, marco o franco, es decir, que podrían servir casi como instrumento universal de cambio con todas las ventajas del oro y ninguno de sus inconvenientes, es claro que la colocación del empréstito se hubiera hecho a un tipo que hubiera superado, no sólo a los empréstitos argentinos, sino a los extranjeros, ya que ninguno tiene semejantes atributos.

Pero como no hay tal cosa, resulta también falso que eso fuera el empréstito de la provincia mejor colocado, porque el empréstito emitido en virtud de la ley de 6 de marzo de 1912, cuyos cupones sólo se pagan en París y Londres a francos y libras, respectivamente, se colocó dos puntos más alto. Dicho empréstito, que también es de 4 1|2 por ciento de interés, con menos de dos años de intervalo en su emisión, y que sólo es pagadero en París y Londres, sin serlo en Alemania y en Suiza, se colocó al 91 por ciento de su valor nominal. Además, el tipo de 89 por ciento era obligado.

No ha existido, pues, tal tipo de excepción para el empréstito, cuya colocación no superó ni en un cuarto por ciento al que la ley establecía, teniendo en cuenta el estado financiero de los mercados del dinero en aquel momento. Ningún suscriptor, ni Banco empeñado en la suscripción, creyó adquirir otra cosa que un título pagadero en la moneda de su país (para él, en ese momento, la más segura); no hubo mayor interés por él, fuera de Alemania, donde se colocó íntegramente, gracias a que en dicha operación estaban empeñadas tres firmas bancarias, cada una de las cuales hubiera podido tomar a dicho tipo de 89 y al firme el empréstito que consideramos.

Sino se acepta esta manera de ver a cada paso se encuentran en el contrato y en el bono general cláusulas, cuyo espíritu y letra contradicen la interpretación ruinosa para la provincia que se quiere dar al citado párrafo del artículo 5.o del bono. Si efectivamente los cupones fueran cobrables, en beneficio del tenedor, pero en perjuicio de la provincia, en la moneda elegida por aquél y en la plaza que le conviniera, es claro que a la provincia le convendría más pagar sus cupones siempre en esta plaza; tendría así por lo menos la seguridad de pagar en un solo Banco y en una sola moneda una cantidad siempre igual. Sin embargo, sólo con carácter de excepción se ha establecido en el artículo 7.o del bono general que los cupones que tengan más de cinco años de vencidos y los títulos sorteados después del décimoquinto año, pueden presentarse a gestionar el cobro en la provincia.

Cualquier inducción que se haga en base a la conducta de los tenedores de títulos, lleva a la consideración forzosa de que nunca ellos, ni los banqueros emisores supusieron poseer el instrumento de cambio [illegible] los banqueros demandantes, ayudados por el Dresdner Bank. En efecto, ¿cómo se supone que durante la guerra y aun un poco después de terminada, no se hubieran transportado dichos títulos por Suiza, país neutral, para venderlos como oro y escapar así al secuestro ordenado por el gobierno alemán en 1919? ¿Cómo no pasaron tampoco por Holanda, país neutral, y fueron a Inglaterra a convertirse en libras y en vez de ello se esperó el secuestro que ha dado lugar a la adquisición de los títulos, seguramente a bajo precio por la institución bancaria que los ha acaparado?

Me he detenido en el análisis del contrato porque éste es ley para las partes y de su recta interpretación deben resultar todas las resoluciones que adopte un contratante honesto. Los asesores letrados podrán informar que el procedimiento del Poder Ejecutivo está amparado por disposiciones terminantes del Código Civil.

El artículo 651 (capítulo IV, título 7o.) dice: "Si por el acto por el que se ha constituído la obligación, se hubiese estipulado dar moneda que no sea de curso legal en la República, la obligación debe considerarse como de dar cantidades de cosas". En el título VIII, capítulo 3o., artículo 641 se establece: "En estas obligaciones el deudor debe dar en lugar y tiempo propios una cantidad correspondiente al objeto de la obligación, de la misma especie y calidad".

"Artículo 642—Si la obligación tuviera por objeto restituir cantidades de cosas recibidas, el acreedor tiene derecho a exigir del deudor moroso otra igual cantidad de la misma especie y calidad, con los perjuicios e intereses o su valor, según el valor corriente en el lugar y día del vencimiento de la obligación".

El decreto del 23 de junio de 1920 está en absoluto de acuerdo con estos artículos, y es por consiguiente irrevocable.

La pretensión de cobrar los intereses y amortización de los títulos, sin tener en cuenta el lugar de su emisión y a voluntad de cualquier tenedor, debía considerarse atentamente porque ella podía, además del presente caso, ser invocada por los tenedores de otras obligaciones de la provincia. Era necesario demostrar la inhabilidad del título para tales pretensiones, sosteniendo la tesis general más arriba desarrollada.

El caso presente es mucho más sencillo y las pretensiones de los demandantes, apoyadas por el Dresdner Bank, de una naturaleza evidentemente absurda.

Resueltos a producir la cuestión, debían procurar que la solución de ésta tuviera para ellos la máxima ventaja pecuniaria posible, y como los francos suizos figuran hoy en día entre las monedas más valorizadas en el intercambio universal, teniendo premio no sólo sobre los marcos y francos, sino sobre el peso oro sellado y la libra esterlina, pretenden que se les haga el pago de todos los cupones vencidos en francos suizos.

La pretensión carece en absoluto de fundamento. Nunca, en ningún momento se habla ni se ha hablado de francos suizos ni al preparar la ley y demás documentos obligatorios para las partes. Se ha hablado de francos solamente. Todo el mundo comprenderá que por más que la moneda suiza valga ahora más que la francesa, es tal la diferencia, no sólo de potencialidad económica sino de todos los valores apreciables numéricamente entre Francia y Suiza, que cualquier operación que se trate a francos tendrá que ser supuesta en moneda francesa, siempre que no se trate de estipulación determinada y se especifique francos belgas o francos suizos. Además en el contrato se antepone París a Basilea y la casa de Allard a la de von Spery. Todo esto en lo que se refiere a los tenedores actuales de títulos, cuya avidez puede haberlos inducido en error. Pero el Dresdner Bank no ha podido equivocarse.

En el preámbulo del contrato de negociación se lee después de enumerar las partes contratantes: "por el cual dicho gobierno crea un empréstito de diez millones ochenta mil pesos oro sellado argentino nominales, igual a cuarenta millones ochocientos mil marcos alemanes, igual a dos millones de libras esterlinas inglesas, igual a cincuenta millones de francos franceses nominales", etc. Esta enumeración se repite en el artículo 1.o del citado contrato, donde vuelve a leerse muy claramente en su final "igual a cincuenta millones de francos franceses nominales".

Idéntica cosa se repite en el artículo 2o., al tratar de la entrega de los títulos y lo mismo vuelve a repetirse en el artículo 1.o del bono general y en el artículo 12o. del mismo.

Comprobado lo anterior, se comprende que sólo por un grave error haya podido nadie presentarse ante la Suprema Corte Nacional pretendiendo pagos de la provincia en una moneda que nunca citó en sus contratos, pero es imposible explicarse cómo el Dresdner Bank apoya semejante pretensión.

CONCLUSIONES

Como conclusión del precedente análisis V. E. podría remitir estos antecedentes por intermedio del señor representante letrado de la provincia a la Corte Suprema Nacional como elemento ilustrativo en el juicio que se sigue contra ella.

Esto en cuanto a la demanda. En cuanto a la presentación del Dresdner Bank, creo debe hacérsele saber que el Poder Ejecutivo en un todo conforme con la manera como se [illegible] teral favoreciendo intereses adversos a la provincia y sin tener para nada en cuenta sus obligaciones para con ésta.

En lo que se refiere al fondo del asunto, debe significársele que se atenga a lo resuelto en el decreto de 22 de junio de 1920.

FATAL ACCIDENTE DE VOLACION EN MATHEU

MUERTE DEL PILOTO GREENWOOD Y DE DOS PASAJEROS

ESTADO EN QUE QUEDO EL APARATO DESPUES DEL ACCIDENTE

Ayer por la tarde, en Matheu, población situada a 52 kilómetros de Buenos Aires sobre la línea del ferrocarril Central Argentino, ocurrió un desgraciado accidente de volación, mientras se realizaba una fiesta deportiva en dicha localidad, y del cual resultaron muertos el piloto señor Perfy Greenwood y los dos pasajeros que le acompañaban en su vuelo, señores Américo Ferrari y Rafael Sánchez.

Según se verá por los telegramas que nos envían nuestros corresponsales, parece que el accidente ha sido ocasionado por exceso de carga en el aeroplano, pues el motor sólo era de 90 caballos de fuerza.

El piloto inglés señor Kingsley, con quien conversamos anoche respecto de este accidente, cree que se ha producido debido a que el piloto Greenwood tenía una pierna de madera, lo cual le impedía manejar con entera corrección su aeroplano. Dice el señor Kingsley, que Greenwood siempre que hacía vuelos, ataba su pierna derecha de madera para poder dirigir la varilla de los timones.

Probablemente, dice Kingsley, debe haberse soltado la atadura de la pierna derecha y entonces el piloto, para sujetarla de nuevo, ha inclinado el cuerpo y en esa postura, al quedar ocultado debajo del "capot" del aeroplano, no ha notado que la máquina se precipitaba a tierra.

Perfy Greenwood era argentino, hijo de inglés, de 24 años de edad. Cuando estalló la guerra europea, se trasladó a la patria de sus padres y se enroló en el ejército en una escuadrilla de volación. Por su meritoria actuación en la guerra, el señor Greenwood llegó al grado de capitán y recibió numerosas medallas por actos de arrojo.

De regreso a nuestro país, actuó hasta hace poco de piloto con el señor Kingsley y luego con un biplano de su propiedad inició una excursión de vuelos públicos por el interior.

Acompañamos a esta crónica una fotografía que da una idea del estado en que quedó el aeroplano después del accidente, tomada por el señor José Núñez, quien viajaba en un tren que venía de Capilla del Señor a Buenos Aires. El señor Núñez que es empleado del ferrocarril Central Argentino, descendió en Matheu, tomó la fotografía que publicamos y luego en otro tren se trasladó a esta capital para hacernos gentilmente entrega de la placa fotográfica.

—

Damos a continuación los telegramas de nuestros corresponsales en Matheu, Escobar y Pilar que se relacionan con el accidente.

Matheu, junio 12—Hoy a las 15.10 ocurrió un doloroso suceso en las inmediaciones de Matheu, donde se realizaba una fiesta deportiva. El piloto civil Perfy Greenwood, del aeródromo de San Isidro, efectuaba un vuelo en biplano D. H. 6, de 90 HP., llevando de pasajeros a los señores Américo Ferrari, de 25 años, vecino de Zelaya, y a Rafael Sánchez, de 28 años, vecino de Pilar. El aeroplano se encontraba a 70 metros de altura, cuando bruscamente se precipitó a tierra, causando la muerte instantánea del piloto y los dos pasajeros. La máquina quedó completamente destruída.

La policía de Escobar intervino en el acto para socorrer a las víctimas; pero todo resultó inútil. Este triste suceso ha causado profundo pesar en la localidad.

Escobar, junio 12—Los pilotos civiles Hasset y Backer, de la The River Plate, que llegaron a ésta poco después de enterarse del accidente, opinan que la causa del accidente se debe al exceso de peso que llevaba el aeroplano.

El cadáver del piloto Greenwood se halla en la subcomisaría local y será velado en la municipalidad.

Los cadáveres de los señores Sánchez y Ferrari fueron entregados a sus respectivas familias.

A causa de la violencia con que el aeroplano se precipitó, el motor se encuentra encajado en tierra a 70 centímetros de profundidad.

El piloto Greenwood se encontraba en esta localidad haciendo vuelos públicos con pasajeros, desde el 9 del corriente.

Pilar, junio 12—Víctimas de un accidente de volación, fallecieron a las 15.30, en la estación Matheu, el volador Perfy Greenwood y los señores Américo Ferrari, vecino de la estación Zelaya, y Rafael Sánchez, dueño de una peluquería de esta localidad.

Después de ocurrido el accidente intervinieron las policías de Escobar y de Pilar, conduciendo los cadáveres de Greenwood y Ferrari a Escobar, y el de Sánchez quedó en esta localidad, pues de él se hizo cargo la familia del extinto.

LA LIBRETA EN LOS PAGOS FISCALES

La ley de valuación de 1913 establece la creación de la libreta de pago para los impuestos territoriales en la provincia. No obstante, esa disposición no ha sido cumplida hasta ahora, con perjuicio de los intereses fiscales que estarían garantizados por la fiscalización que ese sistema importa, como asimismo de los intereses de los particulares, quienes con la libreta podrían acreditar el pago hecho sin los peligros del extravío de los minúsculos recibos que otorgan las oficinas fiscales.

Por otra parte, como la creación de la libreta importaría la de la cuenta corriente por cada propiedad, el extravío de la misma por el propietario sería subsanado inmediatamente con un nuevo ejemplar a petición del interesado, sin requerir mayor tramitación, pues bastaría que la oficina correspondiente copiara en la nueva libreta los asientos de la cuenta corriente respectiva.

Es por ello, que la creación de ese documento previsto en la ley de valuación de 1913, impone su adopción sin mayor demora.

JUBILACION DE JEFES DE REGISTRO CIVIL

Entre los asuntos que han quedado encarpetados en las comisiones legislativas se halla el que se refiere al reconocimiento de los servicios prestados a la provincia por los jefes de registro civil, a los efectos de la jubilación, con anterioridad a la ley de 20 de marzo de 1912.

En su oportunidad se agregaron al proyecto los datos que la comisión respectiva solicitó de las reparticiones correspondientes, de los que resultaría que el número de jefes de registro ci[illegible] estar en condiciones de acogerse a los beneficios del Montepío sería reducido, en razón de la situación inestable en esos funcionarios, cuya remoción constante no ha permitido a la mayoría de los mismos permanecer en sus funciones sino con las intermitencias impuestas por la política lugareña.

Desde luego, los autores del proyecto consideran un acto de justicia por parte del Estado reconocer a esos funcionarios los servicios consagrados a una función pública de tal importancia, quienes por otra parte han gozado siempre de una exigua remuneración, por lo cual es posible que el asunto sea resuelto en las presentes sesiones legislativas.

LEGISLATURA

Cámara de Senadores

Los miembros de la Cámara de Senadores han sido citados para mañana con el fin de realizar sesión pública y secreta.

En esta última, posiblemente, la comisión de acuerdos informará respecto de los solicitados por el Poder Ejecutivo para llenar varias vacantes en la magistratura.

Cámara de Diputados

Pasado mañana debe realizar sesión la Cámara de Diputados.

A esta sesión debe concurrir el ministro de Gobierno, doctor Siri, para contestar la interpelación formulada por el diputado socialista señor Oddone, respecto de las acefalías municipales, debiendo, además, informar qué medidas ha adoptado hasta el presente el Poder Ejecutivo para devolverles su autonomía.

EN LOS MUNICIPIOS

(De nuestros corresponsales, por telégrafo)

Fiestas del Corpus en Mercedes

Mercedes, junio 12 — Hoy se celebraron solemnemente en la iglesia de N. S. de las Mercedes los cultos del Corpus, que habían sido postergados para esta fecha. En la misa mayor ocupó la cátedra sagrada el doctor Andrés Calcagno. Por la tarde se realizó la procesión del Corpus, que recorrió algunas calles de la ciudad.

Nuevo comisionado escolar en General Pinto — La acefalía comunal

General Pinto, junio 12 — Ha sido declarado cesante el comisionado escolar señor Alejandro Conti, nombrándose en su reemplazo al señor Damián del Castillo, antiguo y prestigioso vecino del partido, que en la intervención en la provincia desempeñó el cargo de comisionado municipal en ésta.

[illegible] go de su puesto dentro de breves días.

—Ha sido muy bien recibida en esta localidad la noticia que dan algunos diarios de esa capital, referente a la convocatoria a elecciones comunales en este partido.

La publicación de la noticia aludida ha influído para que las diversas fracciones políticas que aquí actúan entren en un período de franca actividad.

Registro Civil de San Andrés de Giles — Nuevo jefe

San Andrés de Giles, junio 12—Ha sido nombrado jefe del Registro Civil en reemplazo del señor Julio R. García, que fué declarado cesante, el escribano señor Oscar Bicheletti.

EDUCACION

(De nuestra sucursal en La Plata)

Asociación de Maestros de la Provincia — Importantes declaraciones

En la última sesión realizada por los miembros de la comisión central de la Asociación de Maestros de la Provincia, se votaron por unanimidad las siguientes declaraciones:

La comisión central de la Asociación de Maestros de la provincia, teniendo conocimiento que el P. E. ha remitido a la Cámara de Diputados el 3 del actual un pliego con las propuestas de nombramiento para consejeros de educación, declara:

Que las propuestas enviadas no satisfacen las aspiraciones de los maestros de la provincia.

Que no pretende ni ha pretendido en momento alguno imponer al señor gobernador nombres de determinadas personas para los referidos cargos, habiéndose limitado a insinuarle colaboradores que serían eficaces a una buena política docente, en el deseo que vayan al consejo general de educación aquellos ciudadanos que se hayan destacado por su laboriosidad y acción docente, para que, en conocimiento de las necesidades de la escuela y del maestro, desarrollen una acción benéfica para ambos.

Que tampoco ha pretendido ni pretende el cuerpo docente, hacer una mayoría en el consejo general de educación, pero sí son sus ardientes deseos que en el recinto donde se debaten los intereses de la instrucción primaria, se encuentren genuinos representantes del gremio que demuestren vivo interés en cuanto a la escuela y maestros se refiera.

Que el señor gobernador por su condición de hombre de la provincia, y por las extensas vinculaciones que ha tenido en todo momento con los docentes y con la sociedad en general, no puede ignorar quiénes son esos docentes destacados que, como coronamiento de su actuación, merecen sentarse en una banca del consejo general.

Hacer conocer esta declaración a los poderes y autoridades que por sus funciones deban intervenir en esta gestión y a las comisiones locales.

Continuar en sesión permanente hasta tanto se resuelve definitivamente esta cuestión que interesa a todos los maestros por igual.

De acuerdo con esta resolución, han sido remitidas las comunicaciones respectivas a los poderes públicos y a las comisiones locales de la provincia.

ENSEÑANZA UNIVERSITARIA

(De nuestra sucursal en La Plata)

Facultad de Ciencias Químicas

El 15 del corriente vence indefectiblemente el plazo para presentar las boletas de la primera cuota de inscripción del segundo y tercer años de farmacia y segundo, tercero, cuarto y quinto del doctorado en química y farmacia y química, sin las cuales no se expidió las boletas de la segunda cuota.

El consejo académico de esta facultad ha resuelto abrir la inscripción para el primer año de farmacia y primer año del doctorado en química, la que se hará sujeta a las modificaciones que pudiera sufrir el plan de dicha carrera, de acuerdo con el proyecto aprobado por el consejo y elevado al Poder Ejecutivo Nacional.

Esta inscripción se cerrará el 20 del corriente mes.

Colegio Nacional

Se ha dispuesto hacer saber a los alumnos regulares de primer año del curso de 1920 y regulares condicionales de segundo año, que hoy y mañana se reciben las solicitudes para los exámenes que se rendirán de acuerdo con el horario que se publicará oportunamente.

El día 16 de junio (jueves) vencerá el plazo para presentar las boletas de pago de dichos permisos de examen.

La secretaría atiende al público todos los días hábiles de 8 a 11.

INFORMACION AGROPECUARIA

(De nuestros corresponsales, por telégrafo)

Sociedad Rural de Balcarce—Próxima realización de una exposición ganadera

Balcarce, junio 12 — El presidente de la Sociedad Rural de ésta, señor Francisco Vismara, trabaja activamente, con la cooperación de los demás miembros del directorio, en la organización de la exposición general agrícola, ganadera e industrial que se realizará en octubre próximo.

Las espaciosas y cómodas instalaciones con que cuenta el local, serán ampliadas con un galpón de nueve metros por veinte, cuya construcción se ha iniciado hace ya días.

La comisión ha obtenido de la municipalidad, tres nuevos premios, consistentes en otras tantas medallas de oro.

CRONICA SOCIAL

(De nuestra sucursal en La Plata)

JUAN M. SICARDI † ayer. — Dejó de existir ayer a una avanzada edad el señor Juan M. Sicardi, quien desde hace muchos años se hallaba radicado en la ciudad de La Plata, donde habíase hecho acreedor a un merecido concepto por sus relevantes cualidades como funcionario y ciudadano.

El señor Sicardi desempeñó varios cargos públicos de importancia, y entre ellos el de miembro del personal de la escuela de artes y oficios, y posteriormente el de comisario, demostrando en todas las funciones que le fueron encomendadas su más decidido concurso para la eficiencia y el resultado de su misión.

La desaparición del señor Sicardi ha producido un sentimiento de profundo pesar entre todas aquellas personas que le conocieron y pudieron apreciar sus singulares condiciones de hombre de bien. En la ceremonia de la inhumación de sus restos, que se realizará hoy a las 11, en el cementerio del Norte de la capital federal, después de oficiarse una misa en la iglesia del Pilar, será sin duda tributado un sentido homenaje a su memoria.

PROXIMO BAILE — La colectividad norteamericana ha resuelto festejar el aniversario de la independencia de Estados Unidos con un baile que se realizará el 2 de julio próximo en el salón de actos públicos del palacio municipal.

La comisión encargada de los preparativos para esa fiesta ya ha comenzado su tarea.

Dado el éxito que han obtenido las fiestas organizadas por dicha colectividad en La Plata, a la que se realizará en breve se le augura un brillante resultado.

(De nuestros corresponsales, por telégrafo)

ENLACES — General Pinto, junio 12 —Se realizó el enlace de la señorita Petrona Espeleta con el señor Eustaquio Moreno, ambos extensamente vinculados en esta sociedad. La nueva pareja fué muy felicitada y agasajada. Los desposados se ausentaron para la capital federal por una breve temporada.

Ayer se efectuó el enlace de la señorita Elsodora Nollian con el señor Benito Ollero.

Alsina (Baradero), junio 12 — Se ha formalizado el compromiso de la señorita María Zaldúa con el señor José A. Mazzocchi.

VARIAS NOTICIAS—Coronel Brandsen, junio 12 — [illegible] el señor Baltasar [illegible]

[illegible] metro 94 el señor Mariano Montes de Oca.

—Para Vieytes el señor Carlos Núñez Irigoyen.

—Para J. Ardid el señor José Coroleglia.

—Mejorado el señor Pedro Piñeyro.

General Pinto, junio 12 — Restablecido el señor F. Javier Pérez.

—Ha sido trasladado a esa capital para su asistencia médica el señor Eduardo A. Castiglione.

—Enferma la señora Josefa C. de Lauría.

—De la capital federal los señores Teófilo Sosa, Higinio Bastarrechea, Agustín B. Barneche y Juan A. Yacianci.

Alsina (Baradero), junio 12 — De esa capital el señor Carlos Traverso.

MISA—Mercedes, junio 12 — Ayer se ofició en la capilla San Patricio un funeral en sufragio del alma del señor Santiago Morrow, acto que se vió sumamente concurrido.

NECROLOGIA — Goyena (Saavedra), junio 12 — Ayer, a las 10.30, dejó de existir la señora Joaquina Ustua de Iturrios, dama que gozaba de generales simpatías. Sus restos fueron inhumados en el cementerio de Pigüé, previa misa de cuerpo presente. La muerte de la señora de Iturrios, enluta a las familias de Iturrios, Cavedo, Garmendia y otras.

Bahía Blanca, junio 12 — El sentimiento de pesar que causó en ésta la repentina desaparición del doctor Nicanor Toranzos Torino se puso nuevamente de manifiesto hoy, en el acto de la traslación de sus restos a la estación del ferrocarril del Sud, donde fueron embarcados para ser conducidos a Salta.

En la estación, momentos antes de partir el convoy, se pronunciaron sentidos discursos.

En el acompañamiento figuraban los alumnos y "boy scouts" del colegio de Don Bosco, alumnos de la escuela de Comercio, de la cual era profesor el extinto, delegaciones del partido Conservador local, colegio de Abogados, Centro Estudiantes secundarios y el personal del Banco Hogar Argentino del que era asesor letrado.

En la estación, un inmenso gentío esperaba la llegada del cadáver.

MOVMIENTO POLITICO

(De nuestros corresponsales, por telégrafo)

Partido Socialista

MANIFESTACION EN MERCEDES

Mercedes, junio 12 — En la plaza Rivadavia se realizó hoy una manifestación socialista, en protesta de los sucesos de Gualeguaychú. Hicieron uso de la palabra el diputado Lemos y los señores Felipe y Guido Zetti.

CRONICA POLICIAL

(De nuestra sucursal en La Plata)

Hallazgo de 9.000 pesos en la vía pública

Anteayer dos menores que se hallaban jugando en la acera de su casa, situada en la calle 10 entre 45 y 46, encontraron un envoltorio conteniendo 9.000 pesos, suma de la que se apoderó momentos después una señora domiciliada en la misma calle, la que arrebató a aquéllos el paquete aludido.

Momentos después, y como los menores formularan la denuncia correspondiente, concurrieron al domicilio de la señora empleados de la comisaría primera, obteniendo la entrega del dinero.

Hechas las averiguaciones del caso, la comisaría primera hizo entrega del dinero a su dueño, el señor Céliar Pedro Gaudencio, domiciliado en Quilmes, en la calle Rivadavia 174, quien expresó que la cantidad extraviada eran 10.000 pesos.

La comisaría practica las diligencias del caso para dar con los 1.000 pesos que faltan.

Pelea en Berisso

Ayer a las 4, en la casa de comercio de Manuel Rodríguez, sita en la calle Nueva York número 4790, de Berisso, jurisdicción de la sección 8.a de La Plata, por cuestiones del momento se tomaron en pelea los sujetos Pedro González y Santiago y Saturnino Gómez, el primero de los cuales efectuó dos disparos de revólver, hiriendo a Santiago Gómez gravemente. Su hermano Saturnino presenta una lesión producida con arma de fuego en la región frontal, y González varias heridas contusas.

Los heridos fueron atendidos en la sala-hospital de la Ensenada.

Con conocimiento de la justicia del crimen la comisaría instruye el sumario de práctica.

Disparos de armas

La jefatura de policía ha dirigido ayer una circular a los comisarios seccionales de esta ciudad, en la que manifiesta que tiene conocimiento de que a altas horas de la noche se efectúan disparos de armas, produciendo la alarma consiguiente en el vecindario, por lo que se ordena que se practique una prolija investigación y se recomiende al personal preste la mayor atención a fin de dar con los autores y reprimir esa clase de atentados contra la cultura local.

Asimismo dispone que se informe en seguida del resultado obtenido sobre el particular.

El ex comisario de San Fernando

Oportunamente, el doctor Joaquín de Anchorena dirigió al jefe de policía un telegrama, como dirigente de la Asociación del Trabajo pidiendo la reposición del ex comisario de San Fernando. El jefe contestó expresando que ello no era posible, por cuanto la cesantía se había decretado con causa justificada.

Incendio

Anteayer a las 2.30 se produjo un incendio en la casa de comercio de propiedad de los señores César Abancini y Victorio Mazuco, sito en la estación Etcheverry, Ferrocarril Provincial de La Plata a Meridiano V, jurisdicción de la sección 5.a de policía de La Plata.

Las pérdidas totales se calculan en 16.000 pesos.

La propiedad estaba asegurada en la suma de ocho mil pesos y las mercaderías en dos mil.

Ambos propietarios se hallan detenidos preventivamente y la policía instruye el sumario de práctica.

Resultó con quemaduras el señor César Abancini, que fué internado para su curación en el hospital Melchor Romero. Cuando se originó el incendio Mazuco se hallaba ausente y Albacini se encontraba con su familia durmiendo en una pieza.

(De nuestros corresponsales, por telégrafo)

EXPLOSION DE UNA BOMBA EN P. MILLAN

Destrozos materiales

Pérez Millán (San Pedro), junio 12—En la madrugada de hoy hizo explosión una bomba que autores desconocidos colocaron en una de las ventanas de la casa de los señores Pacuse Hermanos.

Felizmente, al deflagrar el petardo no hizo sino ocasionar destrozos materiales.

La policía, que acudió inmediatamente al sitio del suceso, halló en una de las ventanas de la casa un papel con la siguiente inscripción: "Contra la Liga Patriótica Argentina por los presos víctimas de la burguesía".

La reorganización policial en Bartolomé Mitre

Bartolomé Mitre, junio 12 — El oficial inspector señor Tommasi, que anteayer había tomado servicio en la comisaría local, fué exonerado ayer, reemplazándolo el señor Guillermo F. Baró.

Policía de Coronel Brandsen—Nuevo comisario

Coronel Brandsen, junio 12 — Ha sido declarado en disponibilidad el comisario señor Juan Pedro Varela. En su reemplazo ha sido nombrado el señor Pedro Arrascaete, quien se ha hecho cargo de la comisaría local.

Comisaría de Patagones—En favor de un funcionario

Patagones, junio 12—El vecindario vería con agrado que el gobierno provincial repusiera en el cargo al ex comisario Antonio Martínez, funcionario correcto que gozaba de la confianza de la población.

Ecos de un accidente en Escobar — Muerte de un menor

Escobar (Pilar), junio 12—Anteanoche, debido a las quemaduras que sufrió en el accidente del que informó LA PRENSA, falleció la menor Angela Silento.

En Avellaneda — Demostración a un ex empleado policial

Avellaneda, junio 12—La comisión encargada de ofrecer una demostración al ex comisario inspector señor Mariano Tellaeche, ha resuelto que consista ella en un banquete de carácter popular que será servido, el domingo próximo, en el recreo Pasatiempo.

SOCIEDADES

(De nuestros corresponsales, por telégrafo)

ASOCIACION INSTRUCCION Y FOMENTO DE GERLI—FUNCION Y BAILE—Villa Angélica (Avellaneda), junio 12—Organizada por la asociación Instrucción y Fomento de Gerli el 18 del corriente se efectuará una función teatral y baile. Figuran en el programa [illegible] "Puro Pimiento" y [illegible]

PROVINCIA DE SANTA FE

LA HUELGA DE MAESTROS

ACTITUD DE LA FEDERACION PROVINCIAL

Continuación del movimiento

Rosario, junio 12—De acuerdo con los diversos informes llegados de Santa Fe, mañana debe darse por terminada la huelga de maestros que comenzó el 15 del mes anterior y que con tanto empeño fué sostenida por la Federación Provincial y la Unión del Magisterio.

El último decreto del Poder Ejecutivo dispone que se readmitirá a todos los que se presenten mañana a tomar servicio.

La Universidad Popular reabrirá mañana sus cursos, que fueron suspendidos con motivo de sus adhesión a la causa de los maestros.

Santa Fe, junio 12—Anoche, después de conocido el decreto del Poder Ejecutivo que autorizaba al presidente del Consejo de Educación a levantar la suspensión a los maestros que se presentaran mañana a ocupar sus puestos, volvió a reunirse la convención de delegados de la Federación Provincial de Maestros y adoptó las siguientes resoluciones:

Desconocer el decreto del Poder Ejecutivo, por no estar concebido en los términos que el gobernador prometiera. En virtud de tales circunstancias, mantener y continuar la huelga y dar por no presentada la nota de fecha 11, en la que se propone la vuelta a clase, y publicar un manifiesto explicando las causas de esta actitud.

Santa Fe, junio 12—En vista de la nueva actitud de los maestros huelguistas, se asegura que mañana el gobernador firmará el anunciado decreto por el que se declarará cesantes a todos los que no se presenten a ocupar sus puestos.

En las gestiones de solución de la huelga de maestros, realizadas ayer ante el Poder Ejecutivo, intervinieron el ex presidente del consejo de educación, señor Amavet, y el diputado Lavagnino. Como los maestros dicen ahora que continuarán la huelga porque el decreto del Poder Ejecutivo no está redactado en los términos convenidos, mañana, el diputado Lavagnino replicará y probará que lo acordado fué lo que se establece en dicho decreto.

Todo lo ocurrido a última hora de anoche se debe a que los maestros de Rosario hicieron mayoría para continuar la huelga en contra de los de aquí, que se inclinaban a reanudar las tareas.

Paganini, junio 12—Los maestros de la escuela fiscal no se adhirieron a la huelga y, por lo tanto, funcionaron las clases con toda regularidad.

REFORMA DE LA CONSTITUCION

Convención Constituyente

Santa Fe, junio 12 — Los diputados constituyentes han sido citados para el próximo sábado.

MOVIMIENTO POLITICO

Unión Cívica Radical Nacional

Rosario, junio 12—Por comunicaciones recibidas en ésta y por informaciones de personas que llegaron de la capital de la provincia, se sabe que la junta de gobierno de la Unión Cívica Nacional que se reunió anoche en Santa Fe, resolvió dar un manifiesto para invitar a todos los radicales a reunirse en un solo partido.

También quedó resuelto abrir registros de afiliados hasta el 30 de agosto; del 1.o al 15 de septiembre proceder a la elección de convencionales, y el 30 de este último mes a elegir las autoridades de la convención provincial.

INSTRUCCION PUBLICA

Las gestiones de los estudiantes de química

Santa Fe, junio 12—El Centro de Estudiantes de derecho resolvió enviar una comunicación al ministerio de Instrucción Pública, en la que se manifiesta que el centro se solidariza con las gestiones que realizan los estudiantes de química, en el sentido de que el doctor Damianovich, continúe al frente de la Facultad de química industrial y agrícola.

EN LA CAPITAL

NOTICIAS DE POLICIA

Los atentados ácratas

Santa Fe, junio 12—La policía ha terminado el sumario instruído con motivo de los sucesos del kilómetro 2, y atentado a dos tranvías.

Como presunto autor fué pasado al depósito de contraventores Juan Bautista Ambrosini.

DIVERSAS INFORMACIONES

Construcción de un camino

Santa Fe, junio 12 — Llegó el ingeniero Enrique Acamé, comisionado por el Ministerio de Obras Públicas de la Nación a fin de efectuar los estudios preliminares para la construcción del camino carretero San Cristóbal-Arrufó. Ayer partió para las primeras localidades nombradas. La construcción de ese camino favorecerá grandemente una vasta zona agrícola y ganadera de la provincia.

Dragado en el río Paraná

Santa Fe, junio 12 — Los comerciantes han recibido con agrado la noticia de las medidas adoptadas por el Ministro de Obras Públicas de la Nación para mantener el dragado reglamentario en el tramo del río Paraná, comprendido entre Santa Fe, Rosario y Paraná.

ROSARIO

MUNICIPALES

La enfermedad del intendente interino

Rosario, junio 12 — Se encuentra bastante mejorado de su enfermedad el intendente interino, doctor Schleisinger, quien mañana concurrirá a su despacho del que falta desde el lunes de la semana que acaba de terminar.

Si concurre serán resueltas diversas cuestiones pendientes y se dictarán algunos decretos.

Funciones populares

Rosario, junio 12 — Esta tarde se efectuó en el teatro Olimpo la tercera función popular y gratuita ofrecida por la compañía nacional Vargas Fernández, de acuerdo con el compromiso que tiene contraído con la Municipalidad. El teatro se vió completamente lleno.

EL DIA SOCIAL

Rosario, junio 12—Esta tarde se realizó en el Club Social un te y danza ofrecidos a las familias de los socios. Con tal motivo, se efectuó una brillante reunión social.

En el Círculo Italiano se efectuó una fiesta bajo los auspicios de la Sociedad Donne Italianne, como adhesión a la fecha del Estatuto, recordada el 5 del corriente.

—En el cementerio de San Salvador fueron inhumados esta tarde los restos del señor Abdón Nobrega, fallecido ayer y vinculado a esta sociedad.

—Esta noche, en el teatro Colón, se realizó el segundo concierto del violinista Ferenc de Vecsey, ante numeroso auditorio que le aplaudió entusiastamente.

EN LOS DEPARTAMENTOS

CASEROS

Servicio de riego—La policía local—El hospital

San José de la Esquina, junio 12—A causa de desperfectos en las instalaciones que hace construir la comisión de fomento, se ha postergado la inauguración del servicio de riego, que debió efectuarse el primero del corriente.

—Se ha hecho cargo de la comisaría local, Vicente Ferreyra, que fuera suspendido a raíz de denuncias hechas por el periódico "El Imparcial".

—Se ha constituído la comisión Pro hospital, la que recibirá el terreno donado por el gobierno y el edificio construído por suscripción pública.

Veladas

Villada, junio 12—Las veladas dadas por el Sportivo Social Club estuvieron muy concurridas y fueron un verdadero éxito.

GENERAL LOPEZ

Oficina de correos

Villa Cañás, junio 12—Próximamente se trasladará la oficina de correos a un local más amplio que el que ocupa actualmente, pero como éste se halla situado en lugar poco céntrico, será necesario que se instale un buzón en un sitio apropiado, para satisfacer así las necesidades de la población.

SAN CRISTOBAL

Mal servicio de una oficina de correos

Ceres, junio 12—Debido a la falta de personal en la oficina de correos de ésta, la correspondencia sufre un gran atraso, por lo que los comerciantes y demás vecinos, en gran número, se ven obligados a concurrir al local de la oficina, el que resulta inadecuado por sus pequeñas dimensiones, ya que mide 2 1|2 por 2 1|2 metros y sólo funciona una ventanilla para la entrega de correspondencia.

Hay que perder mucho tiempo y estar tan incómodo, que los empujones y tropiezos son frecuentes. Además, se está en pésimas condiciones higiénicas.

AJEDREZ

TORNEO INTERNACIONAL

Primera partida

Con todo entusiasmo, se inició ayer a las 13 la primera partida del torneo internacional por telégrafo que se juega entre el Club Argentino de Ajedrez y el Club de Ajedrez Philidor de Montevideo.

Representaban al Club Argentino los siguientes aficionados: Enrique Ibáñez, Julio A. Lynch, doctor Leopoldo Carranza, ingeniero Alfredo C. Israel y Benito H. Villegas; este último reemplazó al doctor L. Molina, que se encontraba enfermo. Los uruguayos constituyeron el siguiente grupo: Aníbal Castagnino, Héctor Anaya, Carlos Anaya Oger, José Montalbán y Rogelio Duarte.

Actuaron como representantes, por el Club Argentino, el cónsul argentino en Montevideo, señor Juan B. Lemoine, y en ésta el caballero uruguayo doctor Fructuoso Coste, por el Club de Montevideo.

Publicamos las diez primeras jugadas de la partida, hasta cuyo momento no hay ventaja para ninguno de los contrincantes.

Blancas MONTEVIDEO	Negras BUENOS AIRES
1—P 4 R	P 4 R
2—C 3 A R	C 3 A D
3—A 5 C D	P 3 T D
4—A 4 T	C 3 A R
5—O-O	A 2 R
6—T 1 R	P 4 C D
7—A 3 C	P 3 D
8—P 3 A D	C 4 T D
9—A 2 A D	P 4 A D
10—P 4 D	D 2 A

Negras 16 piezas

Blancas 16 piezas

Posición después de la jugada 10.a de negras

INSTRUCCION PUBLICA

En beneficio de los estudiantes de Europa central y oriental—Con éxito halagüeño se realizó anoche en el Círculo de Aragón la fiesta organizada por las alumnas de la Escuela Superior Comercial de Señoritas, en beneficio de los estudiantes de Europa central y oriental.

Iniciado el acto con el Himno Nacional, que ejecutó en el piano la señorita Ana Goldraty, explicó el motivo de la fiesta la señorita Victoria Hannewahr, en un bello discurso.

En seguida se desarrollaron varios números de música, llamando principalmente la atención los que estuvieron a cargo de las señoritas Paulina Piedermann, Clara Solita y Marina Rathjen.

La señorita Ana M. Rathjen declamó [illegible]

muy aplaudida, y luego tocó el turno a la representación de la comedia de Martínez Sierra, "Canción de cuna", que fué lo más interesante de la velada.

Tuvieron a su cargo los papeles principales las señoritas Elvira de Angelis y Ana M. Rathjen, y los desempeñaron con acierto, lo mismo que los demás intérpretes, señoritas Angélica Villar, Elsa Lotito, Clara Solita, María E. Bongiovanni, Aurora Giribaldi, Francisca Morandi, Alicia Yaescke y Emilia Marchiodini y los señores Rodolfo Hannewahr y Raúl N. Glasberg.

OBSERVACIONES METEOROLOGICAS

Instalación especial de LA PRENSA

Termómetro		Barómetro
A las 5 hoy 11 0		A las 5 hoy 764
Ayer 6 10.5		Ayer 6 76? 5
12 15.5		12 761
18 15.0		18 765 0
24 12.0		24 764 0

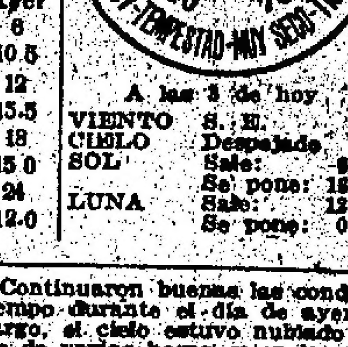

A las 3 de hoy

VIENTO	S. E.
CIELO	Despejado
SOL	Sale: 6.55 Se pone: 16.47
LUNA	Sale: 12.27 Se pone: 0.09

Continuaron buenas las condiciones del tiempo durante el día de ayer. Sin embargo, el cielo estuvo nublado por espacio de varias horas, y en la presión barométrica se registró un descenso.

La temperatura bajó algunos grados, oscilando la columna mercurial entre los 10 y 17 grados.

Dirección del viento: SO., ESE. y SE., con una velocidad media de 6 kilómetros por hora. A las 24 soplaba viento SE.

Humedad: 73.

—Observatorio astronómico de La Plata.—Datos de las 7: presión atmosférica a 0 grados y al nivel del mar, 764.56 mm.; temperatura, 7.5; mínima, a las 6.45, 7.4; humedad relativa, 67 ojo; tensión del vapor de agua, 5.34 mm.; viento: dirección S., velocidad por hora, 31 kilómetros.

NOTICIAS UNIVERSITARIAS

Comisión nacionalista universitaria

Un grupo numeroso de estudiantes de la Facultad de Derecho y Ciencias Sociales, como así también los alumnos de los colegios nacionales de Rosario y de la escuela superior de comercio de La Plata, enviaron ayer su adhesión a la Comisión nacionalista universitaria que, como se anunció oportunamente, se encuentra en formación.

Facultad de Ciencias Exactas, Físicas y Naturales

EXAMENES DE JULIO

El consejo directivo de la Facultad de Ciencias Exactas, Físicas y Naturales resolvió en una de sus últimas reuniones acordar un turno de exámenes en el mes de julio próximo, los cuales comenzarán el día 18 del mismo.

Los alumnos que se encuentren en condiciones de rendir examen, deberán hacerse anotar en secretaría desde la fecha y hasta el día 21 del corriente mes, a fin de que sean inscriptos en las listas respectivas.

Universidad Nacional

REUNION DEL CONSEJO SUPERIOR

Para esta tarde, a las 17, está citado el consejo superior de la Universidad Nacional de Buenos Aires, con objeto de tratar, entre otras cosas, el plan de estudios de la Facultad de Filosofía y Letras.

DEPORTES

CARRERAS DE CABALLOS

HIPODROMO ARGENTINO

LA REUNION DE AYER

Clásicos "Eliseo Ramírez" y "Santiago Lawrie"

POMBIQUET—TESON

Era aceptable el programa ofrecido ayer a los aficionados a las carreras, y por esa razón las dependencias del Hipódromo Argentino tuvieron animación.

El encuentro de Pombiquet y Grak, en el clásico "Eliseo Ramírez" en la distancia de 1.500 metros, era el principal ya que ambos potrillos han conseguido destacarse por su triunfo en varios clásicos y por conservar Pombiquet el título de invicto.

Si bien Pombiquet no había sido batido, sus victorias hasta ayer poco significaban, pues en la mayoría de ellas venció a enemigos de relativa consideración y la última vez consiguió pasar sólo por la pista, así es que su encuentro con Grak, potrillo bastante regular, le daría la oportunidad de demostrar algo más de lo realizado.

El hijo de As de Espadas y Primera Tiple puso ayer de relieve ser un potrillo de extraordinarias ligerezas, al batir desde que fueron elevadas las cintas al hijo de Américo.

Necesitaba el público el cotejo de estos campeones y así lo puso en evidencia la cotización, en la que Pombiquet alcanzó a tener sólo 3.000 boletos más que Grak.

Hela aquí:

Grak	13.366
Pombiquet	16.367

Largo rato demoró el largador en juntar a los dos potrillos, al parecer indóciles, pero lo exacto era que ambos jockeys lo que deseaban era sorprender al largador, que era el segundo abanderado.

Ha llamado la atención—no es la primera vez que se autorice al segundo abanderado para ordenar la partida en premios clásicos, aun en el caso de ser pocos los animales que los disputan, y así se presenció el caso de ayer, en que los jockeys no hacían por alinearse. De pronto el de Pombiquet lanzó a éste, rompió las cintas, y por segunda vez se repitió la operación, hasta que al largar en definitiva, el hijo de As de Espadas sacaba un pescuezo de ventaja.

En rapidísimos movimientos Pombiquet se distanció dos cuerpos de su rival.

En los 500 metros primeros marcó el delantero 0'29" 3|5.

Sin disminuirse la distancia, los rivales pisaron la recta.

Tendidos en toda su acción, frente a las tribunas populares, Grak empezó a descontar paulatinamente la ventaja, pero su contrario, con energías suficientes, resistía la carga.

Así fué que el hijo de As de Espadas pisaba la raya victorioso con 3|4 cuerpo de ventaja en el buen tiempo de 1'32" 2|5.

El otro clásico "Santiago Lawrie", para todo caballo de 3 años y más edad, con recargos, sobre 1.600 metros, alcanzó cierto interés por su final impresionante.

Winged y Schahriar merecieron los honores de la cotización.

Boletos jugados:

Winged	23.294
Schahriar	23.350
Tesón	16.723
Pronóstico	15.311
Debenture	6.568

Largado el grupo, Debenture y Schahriar salieron en desordenada carrera hasta que Torterolo levantó al hijo de Craganour.

Winged avanzó al tercer lugar y Pronóstico y Tesón seguían a dos cuerpos.

Al entrar en la recta, Schahriar parecía dominar al grupo por la acción fácil que traía.

En la mitad del tiro derecho, Winged luchaba con Schahriar y cuando el pensionista del Iceache se desprendió, avanzó por afuera Tesón y sobre el mismo disco lo vencía por una cabeza.

De los 23 inscriptos, solamente Rinconete, Ligador, El Bomba y Guindo no hicieron acto de presencia en el premio "Botafogo", prueba inicial del programa.

La presencia de El Dante, por Old Man y Enfantine, propio hermano de Enero, Elcano, Evoé y Espátula, le daba importancia a esa carrera destinada a los animales de 3 años perdedores.

Naturalmente, y a pesar de ciertos rumores sobre una afección a las vías respiratorias, El Dante tuvo las preferencias del público.

En ese montón cualquiera podía dificultar el triunfo de El Dante, pero el representante de la Petite Ecurie salvó los inconvenientes del estreno y cuando el numeroso grupo se ponía en movimiento, en línea compacta, El Dante iba en los de la cabeza.

Palaciano y Orange Boy, éste por afuera, se colocaron en la vanguardia y al dar vuelta el recodo, Orange Boy se abrió y después en el tiro derecho cerró a varios.

Entretanto, El Dante salía al centro de la pista para seguir en triunfo, seguido por Payaso, Fibra y Ranten. Este fué lastimado en la pata derecha.

Chanson, propia hermana de Cabaret, hacía sus primeras armas en la carrera de potrancas perdedoras y consiguió entusiasmar al público que se dejó impresionar por el "dato" circulante y la proclamó favorita.

En el mejor instante, el largador dió la señal y a los pocos metros Chanson surgió del grupo para ir a comandarlo.

Entre los dos recodos, Petrouska iba al segundo puesto y en la recta batía a Chanson, pero no pudo resistir el ataque de Poderosa, una hija de Charming y Poppy que por el lado interior se impuso fácilmente.

En cuanto a las favoritas, Chanson y Serenísima, llegaron confundidas en el pelotón.

Otro golpe sufrió la cátedra con el gran favorito Matach en la 3.a carrera.

Correspondió la victoria a un animal que corría por primera vez, Hondazo, por Cheap y Hampton Court, que de acuerdo con su nombre pasó velozmente a Chirubichá, el que aprovechando la buena largada, se había distanciado varios cuerpos.

Tercero Matach y 4.o Don Lauro, hermoso potrillo, hijo de Saint Wolf y Dinamita III, hermano materno de Democracia, cotizado en segundo término y cuyo jockey no hizo mayores empeños en finalizar más cerca.

En el premio "Pretal" desertaron La Salada y Gijona.

Contó con la mayor opinión Morfeo, el hijo de Craganour, que al estrenarse conquistó el triunfo sobre Souville, a uñas de buen rocín.

El pensionista del Chapadmalal no respondió y sólo conservó el tercer puesto en la llegada.

Los competidores largaron en una línea, e inmediatamente Pacú se distanció, sacando más de dos cuerpos a Morfeo. En el fondo quedaba Malberry.

Antes de volcar el último recodo, Revelador avanzó sobre Pacú, y Tripitas se acercaba a Morfeo.

En las tribunas populares, Pacú se entregaba y Tripitas y Morfeo conseguían ventaja sobre Revelador, pero éste reaccionó en forma magistral y se impuso al final por 3|4 de cuerpo, en 1'32". 2o. Tripitas y 3.o Morfeo.

Revelador es por Polar Star y Revelación III, por Enero.

Los primeros 500 metros los pasaron en 0'29" 4|5.

De punta a punta se adjudicó el favorito Matto Grosso la carrera de la milla. Botija salió en persecución del hijo de Craganour, y en la recta cedió su puesto a Muley, que avanzó sin hacer peligrar la victoria de Matto Grosso, que mañereó en la recta.

Muy disputada fué la prueba final sobre 2.800 metros, en la que sólo Fair Play y Jacinta faltaron a la cita.

La cátedra, indecisa al principio, inclinó sus preferencias a General Capdevila, que obtuvo, al cerrarse las cotizaciones, cerca de 40.000 boletos sobre un total de 144.000.

Inmediatamente de elevarse las cintas, M. Acosta puso a Hermann Goos a la cabeza del lote, imprimiendo tren violento, en forma tal, que el grupo se desgranó con General Capdevila en el fondo.

Some Day, Machucho, Guilbert y El Conde seguían al delantero y a tres cuerpos iba Cíclope, como si encabezara otra carrera, delante de Polo de Oro, Tours y General Capdevila.

El hijo de Your Majesty continuaba su marcha triunfal y en forma aplastante definió la carrera delante de El Conde.

General Capdevila no hizo por la riña y llegó último.

Tours, el de la clásica atropellada, no figuró en ninguna parte.

Resultados generales:

1.a carrera, 1.700 metros—1.o El Dante, 3 años, 56 kilos, por Old Man y Enfantine, del stud Petite Ecurie (cuidador José Bentancur, jockey R. Pelletair), pesos 3.35 y 2.05; 2.o Payaso 56, pesos 4.15; 3.o Fibra 54|51, pesos 2.45; 4.o Ranten 56. No placé: Puño 56, Palaciano 56|54, Sin dejar rastro 56, Varado 56|52, Cow Boy 56, Furlatal 56, Pampero 56|53, Prefacio 56|53, Minotauro 56, Mon Droit 56|53, Permo 56, Orange Boy 56|54, Gótico 56, Elibador 56, Batilde 54|51. Ganada por 1 1|4 cuerpos; del 2.o al 3.o, 1 [illegible]

2.a carrera, 1.500 metros—1.a Poderosa, 2 años, 54 kilos, por Charming y Poppy, del stud Escyelo (cuidador Bartolomé Cardinali, jockey S. Ruiz), pesos 11.15 y 4.35; 2.a Petrouska 56, pesos 3.85; 3.a Caramica 56, pesos 15.75; 4.a Presidia 54. No placé: Serenísima 56, Spater 56, Chanson 56, Rapsodia 56, Chirola 56|54, Mérida 56|54, Coqueta 56. Ganada por 1 1|4 cuerpos; de la 2.a a la 3.a 1 y 3|4 cuerpos. Tiempo: 1'34" 1|5.

3.a carrera, 1.200 metros—1.o Hondazo, 2 años, 56 kilos, por Cheap y Hampton Court, del stud 18 de Octubre (cuidador Rosendo Aquino, jockey M. Acosta), pesos 25.50 y 3.85; 2.o Chirubichá 56, pesos 3.85; 3.o Matach 56, pesos 2.85; 4.o Don Lauro 56. No placé: The Sagamore 56, Tete 54|54, Pan Francés 56, Chat Doré 56, Mimosa 56, El Condenado 56. Ganada por 1|2 cuerpo; del 2.o al 3.o 3 1|2 cuerpos. Tiempo: 1'14" 4|5.

4.a carrera, 1.600 metros—1.o Revelador, 3 años, 54 kilos, por Polar Star y Revelación III, del stud Arcole (cuidador Bernabé Rivas, jockey E. Saavedra), pesos 6.45 y 3.30; 2.o Tripitas 56, pesos 3.35; 3.o Morfeo 56; 4.o Pacú 56. No placé: Lampiños 56, Malberry 54. Ganada por 3|4 de cuerpo; del 2.o al 3.o, 1 cabeza. Tiempo: 1'32".

5.a carrera, 1.500 metros—1.o Pombiquet, 2 años, 56 kilos, por As de Espadas y Primera Tiple, del stud Fernández G. (cuidador Gabino Fernández, jockey T. N. Fernández), pesos 3.25; 2.o Grak 56. Ganada por 3|4 de cuerpo. Tiempo: 1'32" 2|5.

6.a carrera, 1.600 metros—1.o Tesón, 3 años, 55 kilos, por Saint Wolf y Tesabera, del stud Las Chircas (cuidador E. Tallería, jockey J. Fernández), pesos 9.70 y 4.25; 2.o Winged 55, pesos 3.50; 3.o Schahriar 56; 4.o Debenture 5|4. No placé: Pronóstico 55. Ganada por 1 cabeza; del 2.o al 3.o, 1 3|4 cuerpos. Tiempo: 1'38" 4|5.

7.a carrera, 1.600 metros—1.o Matto Grosso, 3 años, 45|43 kilos, por Craganour y Lady Helen, del stud San Paquito (cuidador Ambrosio Elnen, jockey aprendiz M. di Blasse), pesos 5.75 y 3.25; 2.o Muley 45, pesos 3.50; 3.o Girasol 49; 4.o Botija 51. No placé: Atención 51, Old King 53. Ganada por 1 1|2 cuerpos; del 2.o al 3.o, 3|4 cuerpo. Tiempo: 1'37" 4|5.

8.a carrera, 2.800 metros—1.o Hermann Goos, 3 años, 59 kilos, por Your Majesty y Energía, del stud 4 de Agosto (cuidador Aparicio Aquino, jockey M. Acosta), pesos 24.15 y 6.70; 2.o El Conde 44, pesos 5.65; 3.o Some Day 46|44; 4.o Polo de Oro 51. No placé: General Capdevila 54|51, Tours 51, Guilbert 49, Machucho 45, Cíclope 45|43. Ganada por 2 cuerpos; del 2.o al 3.o 3 1|4 cuerpos. Tiempo: 2'56" 2|5.

VARIAS NOTICIAS

En la reunión que celebró anoche la comisión directiva del Jockey Club se resolvió, entre otros asuntos, aprobar el programa de entradas preparado por la comisión de carreras, para la reunión que se realizará el viernes próximo.

—La comisión del hipódromo de San Martín ha resuelto anular el programa preparado para la reunión que debía realizarse el viernes próximo.

EN LA PLATA

Resultados de la reunión de ayer:

1a. carrera, 1.600 metros—1o. Un Tanto 56 kilos, por Sans Atout y Como Luz, del stud San Paquito, C. Capra (h.), pesos 19.60 y 4.90; 2o. Gemidor 54, $ 3.80; 3a. Fedora 51, $ 4.10; 4o. Fil d'Acier 56. No placé: Tesonero, Chimborazo, Pastorí, Carancho, Tabernero, Partiquín, Kintaró y Loma. Ganada por 1 3|4 cuerpos. Tiempo: 1'40" 3|5. Cuidador, Ambrosio Elnen.

2a. carrera, 2.000 metros—1a. Clarucha 51 kilos, por Druid y Clara, del stud Los Rosales, M. Vignatti, $ 8 y 3.50; 2o. El Baqueano 53, $ 3.20; 3a. Samara 54, $ 5.70; 4o. Camorrista 54. No placé: Montín, Usurero, Dorat, Kinkoró, Chianti, Rojero, Fulgente y Santo y Seña. Ganada por varios cuerpos. Tiempo: 2'5". Cuidador, Justo Arce.

3a. carrera, 1.300 metros—1a. Mary Pickford, 55 kilos, por Valero y Fine Fleur, del stud El Naranjo, P. Cuchinelli, $ 32.20 y 8.70; 2o. Remolcador 54, pesos 2.90; 3o. Devoción 52, $ 4.50; 4o. Rodador 57. No placé: Almagro, My Victory, Marol, La Pace, Alfil, Old Money, Old Flirt, Fanfarrón, Mumé, Tipa, Causerie y Jugadora. Ganada por 2 cuerpos. Tiempo: 1'14" 1|5. Cuidador, Ernesto Ruiz.

4a. carrera, 1.600 metros—1o. Serrano 54 kilos, por Polar Star y Countri Girl, del stud Petit Bonheur, José Ger, $ 6.70 y 3.20; 2o. Ipso Facto 54, $ 3.30; 3o. Viento Fresco 54, $ 4.90; 4o. Biscotín 55. No placé: Sarandí, Doble Blanca, Nimble, Chiquillo, Basilisco, Molinera, Adivinanza, Lechuza. Ganada por 1 1|4 cuerpos. Tiempo: 1'46". Cuidador, Timoteo Paredes.

5a. carrera, 2.400 metros—1o. Jipi Japa II, 57 kilos, por Barifondo y Queen of the Lake, del stud Juanolito, C. Capra (h.), $ 3.30 y 5.30; 2o. Litógrafo 49, $ 5; 3o. Red Wolf 52. 4o. Cylleval 57. No placé: Richmond, Dandiego y Kalifato. Ganada por 2 1|2 cuerpos. Tiempo: 1'25" y 3|5. Cuidador, Juan Valle.

6a. carrera, 1.700 metros—1a. Chelina 52 kilos, por Saint Wolf y Chela II, del stud Arazá, D. Rossotti, $ 13.60 y 7.20; 2a. Abuelita 54, $ 12; 3a. Luminosa 57, 4a. Naranjada 47. No placé: Gold Powder, Irredenta y La Bohème. Ganada por 1 pescuezo. Tiempo: 1'46". Cuidador, Angel J. Penna.

7a. carrera, 2.300 metros—1o. Glotón 54 kilos, por Chill II y Gaditana, del stud Casa, Armando Falcetti, $ 13.60 y 4.60; 2o. Nut Cracker 47, $ 5.10; 3o. Zucarolí 51, $ 3.90; 4o. Fighter 46. No placé: Mac Adam II, Revisteto, Quena, Smile, Clarín y Peringote. Ganada por 1|2 pescuezo. Tiempo: 2'25" 1|5. Cuidador, A. Dellagiovanna.

HIPODROMO DE TEMPERLEY

1a. carrera, 1.100 metros—1.a La Fornarina (J. Raggio), pesos 17.30 y 8.10; 2.a Ternura 16.70. Ganada por 1 1|4 cuerpos. Tiempo: 1'8" 2|5.

2a. carrera, 1.200 metros—1.o Black Cock (S. Acosta), pesos 10.70 y 2.90; 2.o Gamboló, 18.05; 3.o Kopec, 2.55. Ganada por 1|2 cuerpo. Tiempo: 1'15" 2|5.

3a. carrera, 1.000 metros—1.a Sorel (J. Brindo), pesos 6.90 y 3.35; 2.a Cantora, 3.60; 3.a Victorine, 6.15. Ganada por 2 cuerpos. Tiempo: 1'1" 1|5.

4a. carrera, 1.800 metros—1.o Machucón (A. Lhuillier), pesos 5.75 y 3.55; 2.a Mazamorra II, 8.65. Ganada por 2 1|4 cuerpos. Tiempo: 1'53" 4|5.

5a. carrera, 1.300 metros—1.a Breveté (J. Cerafio), pesos 4.65 y 2.35; 2.o Grisgris, 2.50; 3.o Roseraie, 2.10. Ganada por 1|2 cabeza. Tiempo: 1'21" 1|5.

6a. carrera, 1.800 metros—1.o Zambomba (J. Brindo), pesos 8.75 y 3.35; 2.o Hernani, 14.80; 3.o Kopec, 4.30. Ganada por 2 1|2 cuerpos. Tiempo: 1'55".

7a. carrera, 1.200 metros—1.a Rossie Cheeks (D. Navas), pesos 14.55 y 5.90; 2.a Manola II, 5. Ganada por 1 1|2 cuerpos. Tiempo: 1'13" 4|5.

HIPODROMO DE SAN MARTIN

Resultados de la reunión de ayer:

1a. carrera, 1.000 metros—1.a Monnaie d'Or (J. M. Pena), pesos 5.10 y 2.95; 2.o Sandubay, 5.55; 3.o Sapeur, 4.05. Ganada por 1 1|4 cuerpos. Tiempo: 1'1".

2a. carrera, 1.300 metros—1.o Lapislázuli (A. Torres), pesos 7.55 y 3.40; 2a. Lujuria, 4.60; 3.a Bebita, 4.40. Ganada por 1 cuerpo. Tiempo: 1'21" 1|5.

3a. carrera, 1.400 metros—1.o L. Huacá (P. Ibarra), pesos 6.35 y 3.65; 2.o Integro, 5.05. Ganada por 3 cuerpos. Tiempo: 1'26" 3|5.

4a. carrera, 2.200 metros—1.o Old Green (P. Ibarra), pesos 12.70 y 5.90; 2.o Cero, 5.75. Ganada por 1 pescuezo. Tiempo: 2'23" 1|5.

5a. carrera, 1.000 metros—1.a La Nieve (E. Ruiz), pesos 14.75 y 5.70; 2.o Conti III, 5.80; 3.a Temeraria, 35.30. Ganada por 1 1|4 cuerpos. Tiempo: 1'1" 2|5.

6a. carrera, 1.600 metros—1.o Epsom (A. Torres), pesos 15.80 y 3.80; 2.o Zeppelin, 2.60; 3.o Williams, 2.40. Ganada por 1 1|2 cuerpos. Tiempo: 1'41".

EN AZUL

Resultados de la reunión de ayer:

1.a carrera, 1.200 metros—1.o Achicoria (Angel Ludueña), pesos 17.10 y 5.95; 2.o René Ramírez, pesos 5.70; 3.o Frangin. Tiempo: 1'15" 2|5.

2.a carrera, 1.300 metros—1.o Voluntarioso (Nicasio Ibarra), pesos 4.20; 2.o Churrasco; 3o. Orán. Tiempo: 1'20" 4|5.

3.a carrera, 1.300 metros—1.o Factor (Norberto Rodríguez), pesos 6.30; 2.o Domingo; 3.o Ese. Tiempo: 1'21" 2|5.

4.a carrera, 1.600 metros—1.o Ensin (Eduardo F. López), pesos 8.15 y 4.20; 2.o Lady Garety, pesos 4.55; 3.o L'Orisán. Tiempo: 1'41" 3|5.

5.a carrera, 2.100 metros—1.o Cabool (Norberto Rodríguez), pesos 4.20; 2.o Eneas; 3.o Alferio. Tiempo: 2'18" 2|5.

EN ROSARIO

Rosario, junio 12—Con la base del clásico "Capital", para productos de dos años, nacidos en las provincias de Santa Fe y Córdoba, se realizó esta tarde la reunión habitual en el hipódromo Independencia.

En la carrera clásica tomaron parte todos los inscriptos menos Caribou. Levantadas las cintas, Camouflage tomó la punta, seguida de Olvido, Don Juan, Principal, corriendo en el fondo Azor II y Legend, que salieron retrasados. La puntera logró conservar su posición hasta cruzar la raya, vencedora, sin que la arremetida final de Don Juan y Legend que en ese orden y a mínima distancia, la escoltaron, hiciera temer su derrota.

Las demás pruebas se desarrollaron normalmente, imponiéndose los favoritos: en la segunda, con Inocente; en la tercera, con Vía Libre; en la cuarta, con L'Epervier y en la sexta, con Mi Resto. Claudinetto, en la primera carrera, se [illegible]

Desalojo, repartiendo un buen dividendo a sus escasos partidarios.

En la última carrera triunfó Red Cross sobre la favorita Mosca Azul, hallándose aquélla cotizada en segundo orden.

Los resultados generales de la reunión son los siguientes:

1a. carrera, 1.200 metros—Claudinetto, 2 años, 54 kilos, por Saint Wolf y Casilini, del stud Las Víboras (cuidador J. Pellegrini, jockey A. Medina), pesos 30.40; 2o. Desalojo 56; 3o. Ambassador 56; 4o. Zafa Real 53. Ganada por medio cuerpo. Tiempo: 1'13" 3|5.

2a. carrera, 1.100 metros—1o. Inocente, 2 años, 56 kilos, por San Marcos e Ingeniosa, del stud La Isabelita (cuidador A. Bonamino, jockey G. di Palma), pesos 3.25 y 3.80; 3o. Jacquerie 54, pesos 3.60; 3a. Plumita 54; 4o. Filis 54. No placé: Greenwood 53. Ganada por 3 cuerpos. Tiempo: 1'7" 3|5.

3a. carrera, 1.300 metros—1a. Vía Libre, 3 años, 52 kilos, por Saint Michan y Cabriola, del stud Petit Galop (cuidador H. Trejo, jockey F. T. Rodríguez), pesos 4.15 y 2.90; 2a. Partesana 56, pesos 3.70; 3a. Juliet 52; 4o. Michett 47. No placé: Lollipop 53, Danta 50, Semidiosa 46. Ganada por 2 cuerpos. Tiempo: 1'20" 3|5.

4a. carrera, 1.600 metros—1o. L'Epervier, 3 años, 50 kilos, por Polar Star y Parisita, del stud Rouillón J. A. (cuidador J. Calistro, jockey A. Medina), pesos 3.55 y 2.75; 2o. Montgomery 58, pesos 3.45; 3o. Pato 53; 4o. La Prueba 51. No placé: Bicho Feo 56, Turbulento 53, Anónimo 53. Ganada por 2 cuerpos. Tiempo: 1'39" 2|5.

5a. carrera, 1.200 metros—1o. Camouflage, 2 años, 49 kilos, por Wild Bramble y Criolla, del stud Ascot (cuidador V. Petrozini, jockey F. T. Rodríguez), pesos 6.45 y 2.75; 2o. Don Juan 52, pesos 2.75; 3o. Legend 51; 4o. Principal 51. No placé: Olvido 52, Azor II 52. Ganada por un pescuezo. Tiempo: 1'14" 4|5.

6a. carrera, 1.600 metros—1o. Mi Resto, 3 años, 49 kilos, por Perrier y Mangall, del stud El Sato (cuidador H. Trejo, jockey F. T. Rodríguez), pesos 2.85; 2o. Miguelito 57; 3o. Childerico 40; 4a. Gaffeuse 46. Ganada por un pescuezo. Tiempo: 1'38" 1|5.

7a. carrera, 2.200 metros — 1a. Red Cross, 3 años, 46 kilos, por Wild Bramble y Criolla, del stud Ascot (cuidador V. Petrozini, jockey A. Vidal), pesos 12.75 y 6; 2a. Mosca Azul 54, pesos 4.05; 3a. Onza 40; 4o. Jornalero 55. No placé: Microbio II 62, Pino 57, Idria 48. Ganada por un cuerpo. Tiempo: 2'19" 1|5.

EN SANTA FE

Resultados de la reunión de ayer:

1a. carrera, 500 metros—1o. Mensajero, $ 6.20; 2o. Don Pedro. Tiempo: 0'32".

2a. carrera, 1.100 metros—1o. Justito, $ 4.55 y 3.10; 2a. Iza, $ 3.60. Tiempo: 1'8".

3a. carrera, 700 metros—1o. Bossolin, $ 4.35 y 2.75; 2o. El Suizo, $ 3.10. Tiempo: 0'43" 4|5.

4a. carrera, 1.200 metros—1o. Fricher, $ 4 y 3.40; 2o. Bocetto, $ 6. Tiempo: 1'15".

5a. carrera, 1.600 metros—1o. Sicamor, $ 3.25 y 2.70; 2o. Scheriff, $ 3. Tiempo: 1'47".

EN MONTEVIDEO

Resultados de la reunión de ayer:

1.a carrera, 1.600 metros—Puesta, 1.o Chumbaco, 48 kilos, por San Giuliano e Inés, pesos 3.55 y 2.75 (H. P. Cía); 1.o Bête Noir, 46 kilos, por Azcuénaga y Lascia, pesos 5.90 y 4.90 (S. Batista); 3.o American Boy 49, pesos 2.75; 4.o Busca Vida 47. Tiempo: 1'39". No placé: La Purjunca 46, Tete d'Allumette 48, Huaso 48, Miramar 47, Alaska 44.

2.a carrera, 1.700 metros—1.o La Italiana, 49 kilos, por El Chacho y Chilosa, pesos 17.50 y 4.55 (H. P. Cía); 2.o Zárate 56, pesos 3.45; 3.o Teniente 47, pesos 6.95; 4.o Zebir 52. Tiempo: 1'47" 3|5. Ganada por 1|2 cuerpo. No placé: Panam 54, Malaguitol 54, General Porro 54, Filigrana 52, Onified 50.

3.a carrera, 1.200 metros—1.o Salvaje, 55 kilos, por Elcano y Selva Negra, pesos 37.05 y 11 (J. Rijo); 2.o Partaigos 55, pesos 6.65; 3.o Apacho 55, pesos 9.05; 4.o Cardal 55. Tiempo: 1'14". Ganada por uno y medio cuerpos. No placé: Oroaco 55, Obolo 55, Sorrento 55, Miguel Angel 55, Ateo 55, Gratia Plena 53.

4.a carrera, 1.600 metros—1.o Garrafal, 53 kilos, por March Flower y Vizcaya, pesos 8.40 y 3.75 (M. Tapia); 2.o Tenebroso 56, pesos 6.50; 3.o Aviador 53, pesos 5.15; 4.o Diestro 53. Tiempo: 1'39". Ganada por 3|4 cuerpo. No placé: Vándalo 56, Pasaporte 56, Banilea 54, Bafarca 53, Guarapiru 53, Papirusa 51.

5.a carrera, 1.600 metros—1.o Mandarín, 55 kilos, por Pilio y Mabola, pesos 4.95 y 2.85 (P. Moreno); 2.o Loco 55, pesos 2.85; 3.o Pripool 57; 4.o Salomita 53. Tiempo: 1'32" 3|5. Ganada por 1|2 cuerpo. No placé: Passe par tout 57, La Clocha 56.

6.a carrera, 1.400 metros—1.o Red Fox, 52 kilos, por Sans Atout y Diva, pesos 4.30 y 3.20 (A. Batista); 2.o Nubarrón II 45, pesos 3.35; 3.o At Last 43; 4.o Labol 57. Tiempo: 1'24" 3|5. Ganada por 2 cuerpos. No placé: Melancólica 51, Mon D'Or 42, Rey Puesto 40.

7.a carrera, 2.000 metros—1.o Carcare, 46 kilos, por Orador y Yerba Virgen, pesos 18.45 y 5.45 (S. Batista); 2.o Luzy Boy 51, pesos 3.15; 3.o Zebir 46, pesos 7.10; 4o. Uppercut II 55. Tiempo: 2'5" 2|5. Ganada por 2 cuerpos. No placé: Kerensky 57, Herondeau 56, Ramuntcho 51, Algarrobo 50, Tengo Miedo 50, Flins 49.

8.a carrera, 2.500 metros—1.o Pertinaz, 40 kilos, por Index y Florecilla, pesos 5.35 y 2.75 (S. Batista); 2.o Chinchilla 44, pesos 3.05; 3.o Kaporal 51, pesos 4; 4o. Nitchevo 40. Tiempo: 2'38" 2|5. Ganada por 1 pescuezo. No placé: Jafet 51, Beware 51, Floro Azul 47, Grey 47, Collero 40, Atorrante 44, Procónsul 44.

FOOTBALL

ASOCIACION AMATEURS DE FOOTBALL

CUADRO DE POSICIONES

PRIMERA DIVISION

Publicamos a continuación las posiciones que ocupan los equipos de los clubs que intervienen en el campeonato de primera división organizado por la Asociación Amateurs de Football:

	J.	G.	P.	E.	P.
Racing	11	9	0	2	20
Barracas Central	11	8	1	2	18
Gimnasia y Esgrima de La Plata	11	9	2	0	18
San Lorenzo de Almagro	11	8	1	2	18
Independiente	11	8	3	0	16
Defensores de Belgrano	10	6	1	3	15
Vélez Sársfield	11	6	2	3	15
Atlanta	11	5	4	2	12
Platense	10	4	4	2	10
River Plate	10	4	4	2	10
Quilmes	11	3	4	4	10
Sportivo de Almagro	12	4	7	1	9
Tigre	10	2	4	4	8
Estudiantil Porteño	12	3	1	2	8
Sportivo Buenos Aires	11	2	6	3	7
Banfield	9	2	5	2	6
General Mitre	10	2	6	2	6
Estudiantes	11	2	7	2	6
San Isidro	11	3	8	0	6
Lanús	11	1	7	3	5
F. C. Oeste	11	0	8	3	3

La J., significa los partidos jugados; la G., ganados; la primera P., perdidos; la E., empatados, y la última P., los puntos con que cuenta cada equipo.

RACING CONTRA RIVER PLATE

VENCEDOR RACING POR DOS TANTOS CONTRA CERO

En la cancha que el club River Plate posee en la dársena Sur, se jugó ayer por la tarde este importante partido de primera división.

La expectativa que su realización había despertado entre los aficionados, se puso de manifiesto en la crecida cantidad de público que concurrió a presenciarlo. Mucho antes de dar comienzo al partido, las tribunas se colmaron de espectadores de tal manera que los que después iban entrando obligaron a una buena parte del público a saltar el alambrado que circunda el campo de juego e instalarse en él, situándose muchos aficionados más allá de las líneas de "goal" y de toque, sin que la numerosa policía presente pudiera evitarlo a pesar de su frecuente intervención. Esta circunstancia dió motivo a algunas incidencias, que no adquirieron mayores proporciones, debido al correcto comportamiento de los aficionados, comportamiento que nos complacemos en señalar; pero esas incidencias dieron margen a varias interrupciones en el juego y, sin duda, influyeron en el desempeño del juez y de los jugadores.

El desarrollo de la lucha, sin carecer de jugadas interesantes, estuvo lejos de justificar la expectativa despertada. El cuadro de Racing mereció la victoria, pues demostró mayor homogeneidad que el adversario, pero su acción careció de esa armonía de conjunto que lo caracteriza.

Durante el primer período ese cuadro se desenvolvió con holgura, y los avances de su línea delantera fueron hechos con planes combinados que hicieron comprender a los aficionados que el triunfo le correspondería, pero en el segundo tiempo parecía desorganizado, no logrando demostrar el poderío que a un grupo de su talla corresponde.

El cuadro vencido tuvo una actuación simplemente discreta, y en el segundo período, en que por el entusiasmo desplegado por sus jugadores consiguió primar en la ofensiva, pocas veces puso en peligro la valla rival por la visible deficiencia de sus aleros.

A las 15.5 el juez dió orden de iniciar la lucha, estando los bandos constituídos de la siguiente manera:

Racing: M. Croce; R. Castagnola y A. Reyes; J. Ricitelli, F. Olazar y E. Marchiavello; N. Perinetti, P. Ochoa, A. Zabaleta, J. Barreto y R. Rey.

River Plate: M. Calmi; P. Chopereña y J. Giudice; R. Tamarasso, C. García y P. Echenique; E. Medone, T. Galanzino, P. Lucarelli, J. Alzúa y A. Arroyuelo.

En los primeros momentos de juego, y a pesar de contar Racing con 10 jugadores, pues Olazar ingresó a la cancha a los 4 minutos de comenzada la lucha, la iniciativa en el ataque le correspondió, pero sin conseguir apremiar mayormente a los defensores locales.

A los 9 minutos, Echenique concedió el primer "corner" del partido, que tomó Perinetti y rechazó Calmi con un puñetazo. Poco después, por "fould" de Tamarasso a Rey, Marchiavello ejecutó el correspondiente "freekick", y García al rechazar la pelota sufrió una colisión con Ochoa, sin mayores consecuencias.

Siempre en el ataque la línea delantera visitante, Zabaleta, al recibir un centro de Rey desvió la pelota ligeramente con un cabezazo y un minuto después Alzúa, a corta distancia de la valla de Racing, dirigió un fuerte tiro que resultó desviado.

A los 22 minutos Ricitelli concedió un "corner" que no aportó resultado positivo.

A esta altura del partido el juego se hizo equilibrado, y a un avance de un bando respondió otro del adversario, aun cuando se pudo notar que los visitantes atacaron en mejor forma.

Se llevaban jugados 32 minutos, cuando Zavaleta, ante una indecisión de los defensores locales, solo, frente al arco, desvió la pelota en circunstancias propicias para obtener el tanto.

Dos minutos después, Racing conquistó el primer tanto por intermedio de Zavaleta, quien al recibir un centro de Rey corrió con la pelota y eludió la intervención de Calmi, que le salió al encuentro, y, con un tiro corto y cruzado, envió la pelota en la red.

Poco después, Ricitelli concedió un "corner" que se encargó de dirigir Arroyuelo, y rechazó Reyes, pasando la pelota a Perinetti, quien se destacó hacia la valla contraria e hizo un pase a Zavaleta; éste, acosado por Chopereña, dirigió un tiro bajo y débil a un rincón del arco, y que Calmi, a pesar de hallarse bien colocado no alcanzó a detener, obteniendo Racing en esta forma el segundo y último tanto a su favor, cuando se llevaban jugados 37 minutos.

La conquista consecutiva de estos tantos determinó una mayor acometida en los jugadores visitantes, que se situaron decididamente en la ofensiva, sin conseguir empero, acrecentar la ventaja obtenida.

Reanudada la lucha, en el segundo tiempo los delanteros locales llevaron el juego al campo contrario, y a los 2 minutos Castagnola debió abandonar la cancha al sufrir un choque con Galanzino.

Esta circunstancia hizo que el cuadro de River Plate continuara atacando las posiciones adversarias, sin lograr disminuir la ventaja que le llevaba Racing. Barreto, que había pasado a actuar de "back", concedió en poco tiempo dos "corners", que Arroyuelo tiró afuera.

A las 12 minutos, Castagnola volvió a ocupar su puesto, pero su reingreso no influyó mayormente, pues el cuadro local permaneció en la ofensiva sin conseguir romper la defensa opuesta por los defensores visitantes.

Un avance de Lucarelli fué rechazado parcialmente por Reyes, y Medone, demorando el tiro, permitió a Castagnola despojarlo de la pelota.

Por "fould" de Olazar a Galanzino, García tomó bien el correspondiente "freekick", que el mismo Olazar devolvió con un cabezazo en una situación difícil para su valla.

Habían trascurrido 17 minutos de este período cuando River Plate perdió la mejor oportunidad para obtener el tanto: Lucarelli, en un avance individual se aproximó a la valla visitante y dirigió un fuerte tiro cruzado, que Croce atajó con un visible esfuerzo. La pelota cayó en poder de Medone, el que bien colocado tiró desviado, cuando la acción de Croce se consideraba descartada.

Después de esta incidencia, el encuentro se equilibró; pero ninguno de los cuadros consiguió realizar jugadas que apremiaran al rival.

Cuando el juez anunció la terminación del partido, el triunfo correspondía a Racing, por dos tantos contra cero.

Bien en sus fallos el juez Oscar Lomuto.

ESTUDIANTIL PORTEÑO CONTRA PLATENSE

VENCEDOR PLATENSE POR UN TANTO CONTRA CERO

Por el campeonato de primera división de la Asociación Amateurs de Football jugaron ayer en la cancha situada en las calles Manuela Pedraza y Crámer los equipos representativos de los clubs Estudiantil Porteño y Platense.

Un público bastante numeroso se reunió en el amplio campo de deportes, deseoso de presenciar un encuentro interesante, y, en realidad, no vió defraudadas sus esperanzas, ya que resultó un bonito encuentro, en el que abundaron las jugadas del agrado de los espectadores.

A las órdenes del juez M. Hondarraga se alistaron ambos equipos, que estaban así constituídos:

Platense: A. Cositorto; A. J. Manzalini y E. P. Berti; D. Santángelo, J. V. Tettamanti y A. Felisari; A. Cracco, A. Duarte, E. Goin, M. Balmaceda y M. Pardal.

Estudiantil Porteño: C. Cancia; F. Penoni y L. Colombo; E. Matozzi, J. E. Locatti y P. Martínez; J. Lanterno, J. Falibene, M. Hillier, A. Pellacini y L. Gianella.

A las 15 Hillier inició el juego haciendo avanzar a su línea hasta llegar a las inmediaciones del arco contrario, donde Mazzini, a tiempo quitó la pelota a Falibene, en momentos en que este delantero se disponía a dirigir el tiro final.

A su vez los delanteros de Platense llevaron una enérgica carga a la valla contraria, logrando Balmaceda destacarse de sus compañeros y llegar después de esquivar a los adversarios que le salieron al encuentro, hasta las inmediaciones de la valla defendida por Cancia, pero cuando parecía que el tanto era inevitable, dada la situación de aquel jugador, levantó el tiro lamentablemente, perdiendo así una hermosa oportunidad de abrir el "score" a favor de su bando.

Habían trascurrido 7 minutos desde el comienzo del juego, cuando un violento tiro de Balmaceda fué detenido por Cancia a costa de un "corner", que, bien tomado por Pardal, provocó frente a la valla de Estudiantil Porteño un entrevero de jugadores, del que sacó partido Tettamanti para, con un tiro cruzado, señalar el único tanto a favor de Platense.

A partir de este momento, el juego se hizo más vivaz, si bien mantuvo Platense la iniciativa en el ataque, pero sin lograr por ello que variase el "score", gracias a la excelente actuación de Cancia, quien evitó en varias oportunidades la caída de su valla.

El segundo período tuvo características diferente del anterior, pues durante él se pudo notar un dominio de parte del equipo visitante, dominio que se hizo más notable a partir de los 20 minutos, tiempo al cual el cuadro de Platense actuaba con un hombre menos, pues por haberse lastimado el jugador Berti abandonó la cancha a los 5 minutos de reiniciado el juego.

Pero, a pesar de esta ventaja, y de los continuados ataques que llevó la línea delantera de Estudiantil Porteño, el "score" no sufrió variación alguna, y finalizó el encuentro con el triunfo de Platense por un tanto contra cero. Correcto el juez Hondarragua.

ESTUDIANTES CONTRA VELEZ SARSFIELD

NI VENCEDORES NI VENCIDOS

Poco interés había despertado el anuncio del encuentro que por el campeonato de la Asociación Amateurs de Football jugaron ayer, en Palermo, los primeros cuadros de los clubs Estudiantes y Vélez Sársfield, y la poca expectativa, entre los aficionados se explica, ya que se descontaba como seguro el triunfo del equipo de Vélez Sársfield, dada su meritoria campaña en lo que va de la presente temporada.

Pero ya se sabe que en football no impera siempre la lógica, y que no hay enemigo pequeño, pues muy a menudo sucede que los equipos conceptuados como más poderosos, sucumben, y a veces con relativa frecuencia, ante cuadros mediocres o considerados como débiles.

Tal sucedió ayer en este encuentro, y ello no se debió a un mayor poder sobre el demostrado en otras ocasiones por el equipo local, sino al poco entusiasmo e interés con que actuaron los jugadores de Vélez Sársfield, tanto que durante el primer período no parecía que se tratase de un encuentro de primera división, por la poca inteligencia y vivacidad desplegada en el juego.

Sólo en la segunda mitad del partido el juego resultó de mayor interés, pero sin alcanzar, en ningún momento, a ser brillante.

A las 15.15 se inició la lucha, correspondiendo el primer avance a la línea delantera de los locales, avance que fué anulado por "foul" de Tarulla. Luego siguió los "forwards" visitantes [illegible] maniobrar por el campo [illegible] de los locales, donde Carreras [illegible]

tiros, que fueron fácilmente detenidos por Muschietti.

Otro ataque de la línea delantera de Vélez Sársfield fué detenido por Bortagaray a costa de un "corner" que el juez, a pesar de la indicación en ese sentido del jugador Van Kammenade, no concedió.

En el segundo tiempo se observó un manifiesto empeño de parte de los jugadores de ambos equipos en definir el encuentro a favor de sus respectivos bandos; pero ello no fué posible por las oportunas intervenciones de sus defensas.

En los últimos minutos de juego, Vélez Sársfield obtuvo un "corner" a su favor, que Martínez tomó en excelente forma, lo que dió oportunidad a Boffi para impulsar la pelota con un golpe de cabeza; pero Muschietti, con un meritorio esfuerzo, logró evitar el tanto a costa de un nuevo "corner", sin resultado.

Sin que ninguno de los bandos en lucha lograse abrir el "score" a su favor, finalizó el encuentro, no existiendo, por lo tanto, vencedores ni vencidos.

Los equipos estaban así constituídos:

Estudiantes: H. Muschietti; A. Bostagaray y J. Van Kamenade; L. Lagarde, P. B. Goñi y J. Pacheco; F. Pensi, A. Bourdieu, F. Caldas, C. Angoletti y M. Beautemps.

Vélez Sársfield: L. Devoto; A. Badaracco y M. Fontana; L. Tarulla, J. L. Boffi y J. Fontana; J. Bru, A. Sobrino, S. Carreras, B. Azcárate y M. R. Martínez.

Actuó de juez el aficionado E. Colombi.

F. C. OESTE CONTRA SPORTIVO BUENOS AIRES

VENCEDOR SPORTIVO BUENOS AIRES POR DOS TANTOS CONTRA UNO.

Estos dos cuadros que tienen poca actuación en la actual temporada, en el campeonato de primera división, jugaron ayer, por la tarde, un partido en la cancha situada en Caballito.

Después de hora y media de lucha, sin mayor interés deportivo, el triunfo correspondió al cuadro visitante por dos tantos contra uno.

Los bandos formaron de la siguiente manera:

Sportivo Buenos Aires: D. Zacevich; P. Bartolucci y D. Gaete; G. Somon, A. Becnas y C. Gatti; R. Raddavero, J. Evaristo, N. Botachi, G. Calvo y S. S. Alvarez.

F. C. Oeste: D. Caldano; J. Mirazón y A. Pini; J. B. Scursoni, V. Pascusio y A. Pini; A. Fascini, J. Gatti, J. Pini, J. Mejías y F. Crespo.

QUILMES CONTRA LANUS

VENCEDOR QUILMES POR DOS TANTOS CONTRA CERO

Este encuentro, que se jugó ayer en Quilmes, logró interesar a los muchos aficionados que lo presenciaron, por la vivacidad en las jugadas, y por el empeño puesto por los componentes de uno y otro bando en procura del triunfo.

El cuadro de Quilmes demostró ser más homogéneo y tesonero que su adversario, y por ello resultó que los avances de su línea delantera fueron más rápidos y bien finalizados con tiros certeros, que obligaron por lo general la actuación constante del guardián de la valla de Lanús y las intervenciones de ambos "backs".

A las 15.15 los bandos formaron así dispuestos para la lucha:

Quilmes: J. Barros; B. Sinagra y A. Lanata; A. Villarino, A. Lucena y J. Magnini; R. Isla, P. Lucco, R. Brown, N. Denda y A. Jacobs.

Lanús: J. Dorio; A. Forrester y J. Plau; A. Capelli, R. Giordano y V. Bonadeo; C. Sacarello, C. Spadaro, F. Pisa, P. Raggi y A. Ascuesi.

El juego fué iniciado por los delanteros de Lanús, que lograron tan sólo llegar hasta la línea de "halves" contrarios, en donde la pelota pasó a poder de los "forwards" de Quilmes, quienes iniciaron un rápido avance que obligó la intervención de Dorio, guardián de la valla de Lanús.

Los avances a una y otra valla se sucedieron, y por ello todos los jugadores estuvieron en actividad constante.

A los 35 minutos de juego, Bonadeo incurrió en "fauld" a Lucco, y el juez acordó a favor de Quilmes un "free kick", que tomó con acierto Villarino. Al caer la pelota frente a la valla contraria, la recibió Lucco, quien sin dificultad aparente la alojó en la red contraria, anotando el primer tanto para su bando.

Hasta el final del primer tiempo reglamentario, la línea delantera de Quilmes se mantuvo en la ofensiva; pero no logró aumentar la ventaja.

En el segundo período, apenas se puso en juego la pelota, los jugadores de Lanús atacaron con bríos las posiciones contrarias, y pusieron en situación difícil a los defensores contrarios, que se vieron obligados a no escatimar esfuerzos para evitar el empate.

En un avance de la línea delantera de Quilmes, a los 10 minutos de juego, Lucco logró la pelota, y después de esquivar a varios contrarios que le salieron al encuentro, envió un fuerte tiro, mediante el cual Quilmes obtuvo el segundo y último tanto a su favor.

Cinco minutos más tarde Ascuesi y Villarino tuvieron una fuerte colisión, y el primero se vió obligado a abandonar la cancha.

Poco antes del final del partido, por "fauld" de Lanata a Pisa, el juez señaló un "penalty" a favor de Lanús, que tomó Pisa con mala puntería.

En lo que restó del partido no se observaron otras incidencias dignas de mención.

Actuó correctamente el juez R. Spinola.

SAN LORENZO DE ALMAGRO CONTRA SPORTIVO DE ALMAGRO

VENCEDOR SAN LORENZO DE ALMAGRO POR UN TANTO CONTRA CERO.

En Campichuelo y Gaona, cancha del Club Estudiantil Porteño, se jugó ayer por la tarde este partido.

Numerosa concurrencia presenció la lucha, que resultó movida y llena de agradables alternativas.

El resultado final del "score" no es precisamente el fiel reflejo del juego desplegado por los componentes de uno y otro bando.

Contrariamente a lo que se esperaba, pues la supremacía del equipo de San Lorenzo se descontaba, en atención a la campaña realizada, éste tuvo ayer una actuación discreta y sólo durante los primeros 15 minutos del segundo tiempo accionó en la forma de costumbre; pero en el resto del partido sólo se mantuvo a la defensiva.

En cambio Sportivo de Almagro dejó una agradable impresión, en particular la defensa, de la cual se destacó netamente el jugador Reccanattini. En cuanto a su línea delantera, se mantuvo casi constantemente en la ofensiva, y si no llegó a acreditarse varios tantos fué debido al poco empleo que hicieron del "shooting".

A las 15 se inició el juego por intermedio de los delanteros de San Lorenzo de Almagro, quienes llevaron el primer avance, que terminó con un tiro desviado de Calvo.

A partir de este momento los componentes de la línea ligera de Sportivo de Almagro se situaron en el campo de los contrarios, donde se mantuvieron con frecuencia, recargando la labor de los defensores de la valla visitante, que no escatimaron esfuerzos a fin de evitar que marcaran tantos en su contra.

No obstante los múltiples esfuerzos realizados por los componentes de uno y otro bando para abrir el "score" a su favor, durante este primer tiempo, cuando el juez anunció su terminación ninguno había conseguido obtener ventaja.

La lucha durante los primeros minutos del segundo período se desarrolló en forma equilibrada, lo que hizo presumir que resultaría más interesante; pero, después de los primeros 15 minutos, los delanteros de Sportivo de Almagro se situaron en la ofensiva, cobrando por lo tanto el juego la característica observada en el tiempo anterior.

A los 15 minutos, Viegro cedió un "corner"; Carricaberry se encargó de impulsar la pelota, y el tiro de este jugador cayó frente a la valla originando un entrevero de jugadores, al que puso fin Lorenzo, dirigiendo un certero golpe de cabeza, mediante el cual [illegible] en la red. En esta forma [illegible] Lorenzo de Almagro el único tanto que registra el encuentro y que le valió el triunfo definitivo.

[illegible]

A NUESTROS SUSCRIPTORES

DEL INTERIOR Y EXTERIOR

SERVICIO DIRECTO POR CORREO

Recordamos a nuestros suscriptores, cuyos abonos vencen el 30 del corriente mes, la conveniencia de renovarlos antes de esa fecha, para evitar la interrupción en el envío del diario.

La falta de respuesta a este aviso será interpretada como una resolución de no continuar el abono, y, en consecuencia, será suspendida la remisión del diario el mismo día del vencimiento.

Se ruega enviar la correspondencia a nombre del Administrador de este diario, como así también hacer la remisión del importe respectivo por giro postal o bancario a la orden de LA PRENSA.

NUESTROS FOLLETINES

Porvenir de la industria avícola, página 14.
En tiempo de la inocencia, pág. 15.

gino una jugada frente al arco de los visitantes, pero por falta de indecisión de Equiaba se perdió una buena oportunidad para lograr el empate.

Terminó el partido con el triunfo de San Lorenzo de Almagro por un tanto contra cero.

Los cuadros estaban así formados:

San Lorenzo de Almagro: C. Blanco; A. Coll y L. Gaddi; C. Pérez, J. Vaccaro y J. Urso; A. Carricaberry, A. Sbitta, A. Calvo, J. Larmeu y N. de los Santos.

Sportivo de Almagro: G. Régoli; J. Ronzoni y E. Vieyro; H. Reccanattini, E. Goicochea y E. Giacchi; A. Rojas, A. Rodríguez, A. Moratti, C. Adet y J. Adet.

Actuó correctamente de juez N. Nápoli.

BARRACAS CENTRAL CONTRA SAN ISIDRO

VENCEDOR BARRACAS CENTRAL POR TRES TANTOS CONTRA CERO

Tuvo incidencias variadas e interesantes este partido que se jugó ayer por la tarde en Barracas, en presencia de numeroso público.

El cuadro de Barracas Central demostró superioridad sobre el adversario, que se presentó a la lucha integrado por varios jugadores de divisiones inferiores que actuaron en forma satisfactoria.

El juego se mantuvo repartido durante el primer período reglamentario, y en el segundo los jugadores de San Isidro no actuaron satisfactoriamente y por ello fué evidente el mayor poder del cuadro local.

A las 15, a las órdenes del juez V. Novarino, se alistaron los bandos de la siguiente manera:

Barracas Central: E. López; B. Ameleiras y P. Mantegazza; A. Airoldi, J. Sormani y V. Molle; L. García, J. Carron, A. Passi, J. Portunato y R. Passi.

San Isidro: C. T. Wilson; F. Pérez y S. Sumeizan; J. Gilley, E. del Morro y F. Caramés; M. Hernández, E. Malbrán, J. Strachan, J. Añunziata y C. Micelli.

No bien se inició el juego, la línea delantera de Barracas Central pasó a la ofensiva, pero no logró inquietar mayormente al guardián de la valla contraria.

Después de una serie de jugadas en uno y otro campo, a los 20 minutos de juego por "hand" de Mantegazza dentro del área penal el juez acordó a favor de San Isidro un "penalty" que se encargó Anunziata de tomar, pero como lo hiciera con un tiro recto, fué tarea fácil para López rechazar la pelota.

A los 43 minutos de juego, A. Passi, al recibir un pase de García, con un tiro recto y fuerte señaló el primer tanto para Barracas Central; un minuto más tarde el mismo jugador dió a su bando el segundo tanto.

En el segundo tiempo el equipo de Barracas Central accionó constantemente en la zona peligrosa adversaria y obtuvo el tercer tanto a raíz de un "corner" cedido por Sumeizan, tomado por García y convertido por A. Passi.

Actuó correctamente el juez V. Novarino.

GIMNASIA Y ESGRIMA DE LA PLATA CONTRA TIGRE

VENCEDOR GIMNASIA Y ESGRIMA DE LA PLATA POR TRES TANTOS CONTRA UNO

En la cancha del club Tigre se jugó ayer por la tarde este partido de primera división. No obstante la superioridad demostrada por el equipo vencedor durante el desarrollo de la lucha, ésta resultó interesante, pues el cuadro local actuó en buena forma, consiguiendo por momentos equilibrar la lucha y poner en apuros a la defensa visitante, que respondió con eficacia.

El primer tanto del encuentro lo obtuvo Tigre, pero no duró esta ventaja, y el cuadro visitante, cuya línea delantera combinó bien, se acreditó tres tantos a su favor.

Actuó correctamente de juez F. [illegible] León.

INDEPENDIENTE CONTRA GENERAL MITRE

VENCEDOR INDEPENDIENTE POR DOS TANTOS CONTRA UNO

A juzgar por el poder con que cuenta cada cuadro, puede calificarse de interesante el partido disputado ayer por la tarde en la cancha situada en avenida La Plata 1768, entre los equipos de primera división de los clubs Independiente y General Mitre.

Este partido, en el que se puso de manifiesto el entusiasmo de los jugadores de ambos cuadros, resultó muy movido y abundante en jugadas que llamaron la atención. El interés de la lucha no decayó en ningún instante, y hasta el final del partido se mantuvo la característica observada desde el principio, que fué la sucesión de buenas jugadas por las dos partes.

A las 15, el juez P. M. Peyrás dió orden de iniciar la lucha. Los equipos estaban así formados:

Independiente: P. Isusi; C. Marolla y A. Ferro; R. Fernández, G. Ronzoni y E. Scoffano; O. Gravano, M. P. López, J. Tubio, M. Seoane y R. E. Orzi.

General Mitre: E. Videla; N. Inasa y E. Monti; E. Lojo, O. Pucci y L. Monti; D. Laino, L. Acosta, A. Valente, C. Jiménez y L. A. Bioci.

Correspondió iniciar el juego a Tubio, quien dió oportunidad a sus compañeros para llevar el primer avance de la tarde, al que sucedieron otras varias jugadas, desarrolladas, muy a menudo, en el centro de la cancha.

Paulatinamente, y contando el equipo de Independiente con la ventaja del viento [illegible] delanteros consiguieron efectuar una serie de avances peligrosos [illegible] rápida intervención de los defensores de la ciudadela de General Mitre. A su vez, también los delanteros de este equipo realizaron, en varias oportunidades, algunas tentativas de acercamiento hacia la valla de Independiente; pero la poca cohesión en la línea de "forwards" hizo que esos avances no prosperaran mayormente.

A los 20 minutos, en un avance de los delanteros de Independiente, Orzi, desde un costado de la cancha, impulsó la pelota hacia el centro, donde la recibió Tubio, quien, mediante un corto tiro, señaló el primer tanto favorable a su cuadro.

Dos minutos después de la obtención del mismo, Acosta, como resultado de una buena jugada individual, al burlar la intervención de Ferro señaló el tanto del empate, desde una distancia aproximada de tres metros.

En los minutos que entonces faltaban para cumplirse el primer período, no se varió el "score", notándose, sin embargo, una ligera supremacía de parte del cuadro del club Independiente.

Reanudado el juego, el mismo cuadro se hizo presente más veces en la ofensiva, a lo que contribuyó, en parte, la falta de armonía en la acción de algunos jugadores del equipo de General Mitre.

Con todo, el partido no llegó a perder el interés del comienzo y hubo momentos en que ambas vallas pasaron por situaciones difíciles, que fueron conjuradas por los respectivos defensores.

En esta segunda parte, el equipo de Independiente se manifestó de mayor poder que su rival, consiguiendo el tanto del triunfo a los 38 minutos, por intermedio de Seoane. Esta situación se mantuvo hasta que el juez, P. M. Peyrás, que actuó correctamente, dió por terminado el partido.

ASOCIACION ARGENTINA DE FOOTBALL

CUADRO DE POSICIONES

PRIMERA DIVISION

Publicamos a continuación las posiciones que ocupan los equipos de los clubs que intervienen en el campeonato de primera división organizado por la Asociación Argentina de Football:

	J.	G.	P.	E.	P.
Del Plata	9	6	1	2	14
Huracán	8	4	1	3	11
Sportivo del Norte	8	2	0	6	10
Sportivo Barracas	9	3	2	4	10
Boca Juniors	7	3	1	3	9
El Porvenir	9	3	3	3	9
Nueva Chicago	7	1	2	4	6
Estudiantes de La Plata	8	3	5	0	6
Sportivo Palermo	7	1	5	1	3
Porteño	8	0	6	2	2

La J. significa los partidos jugados; la G., ganados; la primera P., perdidos; la E., empatados, y la última P., los puntos con que cuenta cada equipo.

BANFIELD CONTRA ATLANTA

UN TANTO A FAVOR DE CADA BANDO

Interesante resultó este partido que se jugó ayer por la tarde en la cancha del club Banfield.

Durante los noventa minutos de juego se evidenció un acentuado equilibrio de fuerzas y se sucedieron una serie de jugadas interesantes que fueron premiadas con aplausos por los partidarios de [illegible] la actitud incorrecta [illegible] personas que con [illegible] a los jugadores y [illegible]

rante el primer tiempo con el viento a su favor.

Correspondió a Banfield iniciar el juego, quien lo hizo enviando la pelota a Pambrún; éste avanzó y terminó la corrida con un tiro que obligó a los contrarios a ceder un "corner" que aun cuando fué bien tomado por López no aportó ventaja alguna a su bando.

Continuó desarrollándose el juego equilibrado y a los 40 minutos Pambrún obtuvo la pelota cedida por un compañero y corrió con ella por el centro de la cancha, pero apremiado por un contrario la cedió a Marcotte, el que después de avanzar corto trecho dirigió un centro cerrado que dió oportunidad a A. López para señalar el primero y único tanto en favor de Banfield.

Este contraste animó a los jugadores visitantes, los que llevaron varias cargas contra la ciudadela de Banfield, pero en lo que restó de este primer tiempo no lograron descontar la ventaja.

El juego durante el segundo tiempo no sufrió variante alguna. Los dos bandos se desempeñaron con acierto y entusiasmo. Cada ataque de una línea delantera era contestado con otro del bando contrario, por lo cual se originaron situaciones difíciles en las inmediaciones de las respectivas vallas que sus defensores supieron conjurar.

A los 29 minutos en buen avance de los delanteros de Atlanta, Frumento, al pretender interceptar un pase, detuvo la pelota con el brazo dentro del área peligrosa, por lo cual el juez concedió un "penalty" en favor de los visitantes.

Tarasconi se encargó de impulsar la pelota y el tiro de este jugador proporcionó el tanto del empate.

Terminó poco después el encuentro sin que el "score" registrara vencedores ni vencidos.

Los cuadros estaban así formados:

Banfield: M. Masulto; A. Brameri y A. Rosetti; R. Amorín, F. Cernich y A. Frumento; R. López, A. López, L. Bermani, A. Pambrún y L. Marcotte.

Atlanta: J. Médice; R. Valentini y R. Somaruga; A. Médice, S. Pardo y L. Célico, D. Célico, D. Tarasconi, O. Alfieri, A. Sisto y M. de Cesari.

Actuó correctamente de juez B. Peña.

ESTUDIANTES DE LA PLATA CONTRA PORTEÑO

VENCEDOR EL PRIMERO POR DOS TANTOS CONTRA UNO

Desprovisto completamente de interés resultó el partido que jugaron ayer por la tarde en Golf los primeros equipos de Estudiantes de La Plata y Porteño.

Ambos bandos se presentaron integrados por muchos suplentes, y esto influyó para que la lucha trascurriera sin características de buen juego.

Un "penalty-kick" mal concedido por el juez, determinó la derrota del equipo local. La pena sorprendió a los mismos jugadores visitantes. Los bandos actuaron así constituídos:

Porteño: A. Lannot; J. Presta y L. A. Ferrario; P. Loncan, C. P. Masutti y J. Albarellos; A. Cortone, J. Vivaldo, A. O. Falcioni, J. García, y J. Gonzáles.

Estudiantes de La Plata: V. Allampresse; A. Latorre Lelong y J. Gallo; J. Martinetti, F. Pittattore y R. Ballaratti; J. Vergara, R. Tettamanti, P. García, R. Echeverría y A. Gallo.

Falcioni y Tettamanti anotaron en el primer período de la lucha los primeros tantos del partido a favor de Porteño y Estudiantes de La Plata, respectivamente.

En el segundo período de lucha, Echeverría, al ejecutar el citado "penalty-kick", anotó para su bando el tanto del triunfo.

Diez minutos antes de terminar el partido, Tettamanti, resentido de viejas dolencias, se vió imposibilitado de seguir actuando.

Actuó de juez, por ausencia del designado, el señor Luis Díez, quien ya lo había hecho en el partido de intermedia.

DEL PLATA CONTRA EL PORVENIR

VENCEDOR DEL PLATA POR UN TANTO CONTRA CERO

Este partido que se jugó ayer por la tarde en la cancha situada en la calle Vélez Sársfield e Iriarte, resultó reñido porque las fuerzas eran más o menos parejas. Con todo careció de interés, porque los jugadores de uno y otro bando actuaron en forma deficiente en lo que se relaciona con el buen football que es dable esperar de los equipos que actúan en primera división.

Durante el primer período reglamentario, el cuadro de El Porvenir, que contaba con la ventaja del viento reinante, logró actuar por más tiempo en la zona peligrosa del bando adversario, pero no logró tanto alguno a su favor, debido a la deficiente actuación de sus delanteros que se dedicaron a una serie de jugadas inútiles sin provecho en lo que al "score" respecta.

El cuadro de Del Plata no actuó mejor que su adversario, pero logró un tanto que fué señalado por García al aprovechar un entreverado de jugadores, producido frente a la valla adversaria a los 24 minutos de juego.

En el segundo tiempo, el cuadro de Del Plata presionó en la ofensiva pero no modificó el "score" porque los componentes de la línea delantera, cuando debieron ensayar tiros hacia la valla contraria, se dedicaron a jugadas y pases completamente inoportunos.

Los bandos formaron de la siguiente manera:

Del Plata: E. Vaccaro; C. Médice y R. Mutis; J. Mattaisa, J. Castro y E. Sauza; A. García, E. Rageno, A. Cartagenova, M. Marini y E. Rivet.

El Porvenir: J. Coll; S. Balgorry y H. Salustio; G. Aragón, I. Lanterno y J. Chiappe; A. Cerrotí, F. Pérez, A. Rertagni, L. Bustince y J. Ramírez.

Actuó correctamente el juez L. Muzio.

BOCA JUNIORS CONTRA SPORTIVO PALERMO

VENCEDOR BOCA JUNIORS POR UN TANTO CONTRA CERO

Ante regular concurrencia de aficionados se jugó ayer en la cancha que el club Sportivo Palermo posee en las calles Fitz Roy y Soler, el partido concertado entre el primer equipo de esa institución y el de igual categoría del club Boca Juniors, por el campeonato de la Asociación Argentina de Football.

El encuentro resultó interesante, en especial durante el primer período de juego, en el que se notó un notable equilibrio de fuerzas, y en cuyo trascurso ninguno de los bandos en lucha logró abrir el "score". En el segundo período subsistió el equilibrio de fuerzas durante los primeros minutos, pero al final el equipo de Boca Juniors logró vencer la defensa contraria y dominar en la ofensiva hasta la terminación del encuentro.

A las órdenes del juez A. Sotelo, se alistaron, a las 15, ambos equipos, que estaban así constituídos:

Boca Juniors: R. Galeano; A. Cortella y R. Boggio; A. López, M. Busso y A. Elli; P. Fornel, P. Pisa, A. Bozzo, A. Ferreira y J. Mance.

Sportivo Palermo: G. Magistretti; J. Sánchez y L. D. Bidoglio; A. Arbizana, R. Montenegro y J. Ayala; C. Izaguirre, P. Corbeña, J. Clarke, A. Lanzin y P. Polimeni.

Ganador del sorteo de práctica el capitán del Sportivo Palermo, decidió actuar durante el primer período con el viento a su favor, circunstancia que le permitió entrar a maniobrar inmediatamente en la ofensiva; pero la defensa de Boca Juniors, especialmente sus dos "backs", actuó en forma brillante e impidieron que su valla cayera vencida ante las primeras arremetidas de los contrarios.

Por su parte, los delanteros visitantes llevaron a su vez varios ataques bien combinados a la valla defendida por Magistretti, pero sin conseguir tampoco señalar tanto alguno.

En el segundo período, cuando habían pasado más o menos 20 minutos desde la iniciación, la línea delantera de Boca Juniors comenzó a presionar en la ofensiva, hasta que a los 42 minutos, a raíz de un avance bien combinado de esa línea, Mance cedió en momento oportuno la pelota a Pisa, quien desde cerca no tuvo dificultad en vencer por primera y única vez a Magistretti, señalando así el tanto que dió el triunfo al equipo de Boca Juniors.

En lo que restó del tiempo reglamentario, ambos equipos se esforzaron en variar las posiciones en el "score", pero cuando el juez anunció el final del encuentro no habían conseguido su objeto, correspondiendo, por consiguiente, el triunfo al equipo visitante por un tanto contra cero.

Correcto el juez A. Sotelo.

SPORTIVO DEL NORTE CONTRA NUEVA CHICAGO

UN TANTO A FAVOR DE CADA BANDO

En la cancha del club Boca Juniors, en la dársena Sur, se midieron estos dos equipos en un partido oficial de primera división, que resultó interesante por el acentuado equilibrio de fuerzas, como lo demuestra el "score" final, que no señala vencedores ni vencidos.

HURACAN CONTRA SPORTIVO BARRACAS

VENCEDOR HURACAN POR SIETE TANTOS CONTRA UNO

En la cancha situada en la avenida La Plata y Caseros, [illegible]

se tradujo al final en el elevado "score" que consignamos.

Los jugadores de Sportivo Barracas actuaron con poco entusiasmo, y sólo por momentos llegaron a equilibrar la lucha, que fué favorable por lo general a Huracán.

DE ROSARIO

RESULTADOS

(Por telégrafo)

Rosario, junio 12.—Numeroso público asistió esta tarde a la cancha del Club Central Córdoba, con objeto de presenciar el interesante partido por el campeonato de primera división de la Liga Rosarina, concertado entre el club local y Tiro Federal, pues ambos han conquistado una posición envidiable en la tabla de posiciones.

La lucha ofreció alternativas interesantes y satisfizo a los espectadores. El equipo de Central Córdoba, en el primer tiempo presionó más en la ofensiva, equilibrándose el juego en el período siguiente.

A pesar de los esfuerzos hechos por ambos bandos para obtener el triunfo, no lo consiguieron, no obstante las oportunidades propicias que se les presentaron para ello, terminando cero a cero.

El juez Raposi correctísimo.

Los equipos formaron así:

Central Córdoba: Onís; Paz y Fernández; Marín, S. Fernández y Volten; Daguino, Gonzáles, Sosa, Aguirre y Moromano.

Tiro Federal: Colombo; R. y J. Cochrane; Rescagli, V. y E. Faggiani, López, Bossi, Waelkerns, Romero y Tami.

—Alberdi y New's Boys jugó contra Nacional, adjudicándose un merecido triunfo por el mínimo "score".

—Riberas del Paraná se acreditó el primer triunfo de la temporada, frente a Provincial, por tres tantos contra uno.

—Atlantic Sportsmen venció a Sparta por un tanto a cero, después de reñida lucha.

—Belgrano venció a Ferrocarril Santa Fe por dos tantos contra cero.

DE MONTEVIDEO

RESULTADOS

(Por telégrafo)

Montevideo, junio 12.—Como era de esperarse, el encuentro que por el campeonato de la primera división de la Asociación Uruguaya de Football, realizaron los equipos de los clubs Nacional y Peñarol, fué presenciado por un público numerosísimo.

El partido resultó interesante por el equilibrio de fuerzas que existió durante el mismo como lo demuestra el "score" de un tanto a favor de Nacional, señalado por Héctor Scarone, en el segundo tiempo.

Muy correcto el juez Martín Apestoguy.

—Los demás partidos jugados por el mismo campeonato dieron los siguientes resultados:

Universal venció a Uruguay Onward por cinco tantos contra cero.

—Lito y Reformers igualaron en dos tantos.

—Belgrano y Liverpool, y Central y Wanderers, igualaron sin abrir el "score".

DE ASUNCION

RESULTADOS

(Por telégrafo)

Asunción, junio 12.—Los partidos jugados hoy en ésta por el campeonato de primera división de la Liga Paraguaya de Football, dieron los resultados siguientes:

Guarany venció a Triunfo por cuatro tantos contra cero.

—Olimpia venció a Presidente Hayes por dos tantos contra cero.

Nacional venció a Libertad por 4 tantos contra 1.

—Cerro Porteño y River Plata igualaron en un tanto.

PELOTA

CLUB ARGENTINO

LOS PARTIDOS DE AYER

Triunfo de las parejas Ezcurra-Madero y Rocca-Fuschini

La expectativa existente entre los socios del Club Argentino y demás aficionados al noble juego de la pelota, ante una jornada interesante, fué bien satisfecha ayer con la realización de los partidos correspondientes al concurso interno, que por los premios donados por el Jockey Club, organizó aquella institución.

La vieja y tradicional cancha de la calle Córdoba se vió ayer muy concurrida por aficionados y por un núcleo de distinguidas damas y niñas de nuestra sociedad. Todo esto hizo recordar a antiguos aficionados allí presentes las clásicas jugadas de otros tiempos.

Se inició la serie de partidos con el de segunda categoría concertado entre los señores Raúl Carranza e ingeniero Juan Waldorp, hijo, (rojos) y el señor Francisco Villafañe y doctor Hernán Ellizalde.

Fué este partido, dentro de su categoría, movido y en ciertos momentos reñido y en él llegaron los competidores a igualar en 39 tantos, favoreciendo el triunfo a la pareja Carranza-Waldorp, por sólo un tanto.

En seguida, se disputó el primer partido de los dos de la categoría superior, en el que intervinieron los doctores Urbano Fernández y Jorge H. Frías, que formaron la pareja colorada, y el señor Roberto Ezcurra y doctor Guillermo Madero, que constituyeron la pareja azul.

En este partido, una gran parte de las simpatías estuvo en favor de la pareja colorada, en atención a su destacada actuación en el partido disputado el domingo anterior a la pareja Molina-Sastre, y en el que fué vencida por un solo tanto.

Pero, ayer, la pareja colorada no desarrolló el mismo juego y fué también acompañada por un poco de mala suerte, pues ambos componentes, ya sea por echar la pelota o al rebotar la misma en altos, perdieron muchos tantos.

Todas esas desventajas se trocaron en beneficio de la pareja azul, en la que tanto Ezcurra, en la delantera, como su compañero, el doctor Madero, jugando atrás, no perdonaron situación alguna para provocar el tanto a su favor y acreditarse el triunfo.

Iniciado el juego, la primera decena de tantos favoreció a la pareja Ezcurra-Madero, pero igualada en 10 por los colorados, fué entonces cuando el partido comenzó a interesar.

Desde aquí hasta el tanto 21 iguales ambas parejas, alternativamente, obtuvieron ventajas de uno y dos tantos, igualándose recíprocamente en 15, 18 y 20 tantos, dando motivo la disputa de los mismos a largos y vivos peloteos que entusiasmaron grandemente por las situaciones que originaron.

Iguales en 21, la mala suerte, como dijimos anteriormente, que acompañó a la pareja colorada, se evidenció al perder el doctor Frías cinco tantos seguidos, colocándose la pareja azul en 26 contra 21.

A pesar de los esfuerzos de los doctores Fernández y Frías para descontar la ventaja de esos cinco tantos, no pudieron realizar su objeto, y venció en definitiva la pareja Ezcurra-Madero por seis tantos en 30, como se podrá apreciar por el siguiente detalle del orden en que fueron obtenidos por la pareja vencedora:

1-0; 2-0; 2-1; 2-2; 2-3; 3-3; 4-3; 5-3; 5-4; 6-4; 7-4; 7-5; 8-5; 9-5; 9-6; 9-7; 10-7; 10-8; 10-9; 10-10; 10-11; 11-11; 12-11; 12-12; 12-13; 12-14; 13-14; 13-15; 14-15; 15-15; 16-15; 16-16; 16-17; 16-18; 17-18; 18-18; 18-19; 18-20; 19-20; 20-20; 20-21; 21-21; 22-21; 23-21; 24-21; 25-21; 26-21; 26-22; 27-22; 27-23; 28-23; 28-24; 29-24 y 30-24.

A continuación entraron a la cancha los aficionados señores Carlos Luis Molina y Emilio Sastre (azules) y Santiago H. Rocca y doctor Mario Fuschini (colorados).

Previo un corto peloteo, se procedió al sorteo del "saque", el que correspondió a los colorados, quienes perdieron el primer tanto, e igualaron en 1; en 2 los azules; en 4 los colorados, y en 6 y 7 los azules, última vez en que se produjo la igualada. Desde aquí hasta el final del partido, la pareja Rocca-Fuschini consiguió mantenerse siempre en la delantera por varios tantos, siendo la mayor ventaja obtenida por la pareja perdedora de 15 por 16 y de 17 por 18.

En este partido, si bien no fué tan interesante como el anterior, no dejó de llamar la atención la viveza y movilidad dada a la lucha, observándose igualmente que el juego desplegado por la pareja Molina-Sastre fué muy inferior al empleado en el partido disputado hace ocho días contra los señores Fernández y Frías.

Ayer, si bien es cierto que la pareja vencedora se definió como homogénea y fuerte, otro hubiera sido el resultado del partido si los señores Molina y Sastre no hubieran errado sus puestos en varias oportunidades. Esos cambios, según lo observado por nosotros ayer, lejos de beneficiarlos contribuyeron al triunfo de sus contrarios, quienes sacaron buen partido cada vez que el cambio se efectuó. En efecto, la primera vez estando los azules 8 por 10, los colorados ganaron seis tantos seguidos (16 por 8). Vueltos a sus primitivos puestos los colorados siguieron ganando tantos hasta llegar a 16 por 15, y quedar en 22 por 17, y a esta altura del partido los azules procedieron a un nuevo cambio, siguiendo los colorados con la misma ventaja de seis tantos hasta el final del partido.

He aquí el orden en que fueron obtenidos los tantos. La primera cifra corresponde a la pareja perdedora, o sea, la formada por Molina-Sastre: 1-0; 1-1; 1-2; 2-2; 3-2; 4-2; 4-3; 4-4; 5-4; 6-4; 6-5; 6-6; 6-7; 7-7; 7-8; 7-9; 8-9; 8-10; 8-11; 8-12; 8-13; 8-14; 9-14; 9-15; 9-16; 10-16; 11-16; 12-16; 13-16; 14-16; 15-16; 15-17; 15-18; 16-18; 17-18; 17-19; 17-20; 17-21; 17-22; 17-23; 18-23; 18-24; 18-25; 19-25; 20-25; 20-26; 20-27; 21-27; 22-27; 23-27; 23-28; 23-29; 24-29, y 24-30.

La fiscalización de los partidos de ayer estuvo a cargo del doctor T. Kenny.

RACING CLUB

Por el campeonato interno de pelota se jugarán en la cancha del club Racing en Avellaneda los siguientes partidos. El primero anunciado de cada día, se iniciará a las 20.30 y a continuación los siguientes:

Hoy. A paleta Spinetta y Nocetti contra Pinchesky y San Gil; Dirruty y E. Blanco contra Groppo y Boloque; Barco y Segesso contra Iriart y [illegible]; Urtazún y Eyherabide contra Masondo y Gimelli.

Mañana. A paleta, Basilico y Santoriani contra Sguera y Paylos; Soutari y Martínez Rossenz contra Onsari y Díez; J. Munín y Albertella contra Dante y Cajarabille; R. Martín Barceló y Olazar contra Thomas y Brissotti.

El miércoles. A paleta, Lasteche y Mondaini contra Garrido y E. Canessa; Toja y Bruzzone contra Salustio y Seminario; Malbec y Panizza contra A. Masetti y E. Sixto; Martínez y Laguinge contra Duarte y Francés.

El jueves. A paleta, Antestebas y Sande contra Valdez y Camara; Balsells y Massella contra Lanitte y Catedra; Marcovecchio y Carbone contra [illegible] y O. Chaca; Romero y H. Martín [illegible] contra Duarte y Francés.

El viernes. A paleta, Pinchesky y San Gil contra Alvear y R. Jaime; [illegible] Galeano y Artadi contra Romero y Altuna; a mano, Kelsey y Echaleco contra Tourreilles y M. Munín; Amadeo y Urriza contra Marchione y Ojea Rullan.

CICLISMO

BUENOS AIRES MOTO CLUB

En el estadio municipal de Palermo se realizaron ayer las carreras ciclistas organizadas por el Buenos Aires Moto Club, y cuyo resultado fué el siguiente:

Carrera de 3 kilómetros, para menores—1o. F. Carabajal, en 3 minutos, segundos; 2o. Adolfo Saenzman; 3o. R. Sassella.

Carrera de 5 kilómetros, para menores de 15 años—1o. A. J. Dini, en 8 minutos; 2o. Alfredo Dartiguelongue; 3o. C. Marín.

Carrera de 50 kilómetros, con entrenadores mecánicos—1o. Antonio Gaudino, entrenado por R. Riganti, en 1 hora 12 minutos 3|5; 2o. J. B. Ferro, entrenado por Jorge Cáceres; 3o. Alberto Mauberl, entrenado por Carlos Santiago; 4o. Enrique Benedetelli, entrenado por Juan Balbi; 5o. José Peralta, entrenado por D. Landini; 6o. Alfredo Nollet, entrenado por A. Paternoster; 7o. V. S. Schmitt, entrenado por F. Schmidt; 8o. M. Mariani, entrenado por L. Munchiett.

CLUB CICLISTA FEDERAL

Se disputó ayer por la mañana en la avenida Vértiz la décima y última prueba de los denominados "brazales de velocidad" para competidores de primera y segunda categoría.

Los resultados finales fueron los siguientes:

Primera categoría: 1o. Antonio Secchi, 2o. Eduardo Gobbi y 3o. Asem E. Tarbuch. Tiempo empleado, 1 minuto 39 segundos 3|5.

Segunda categoría, serie eliminatoria: 1o. Fulgencio Parra, 2o. Jorge W. Hommarne, 3o. Luis Roulist. Tiempo empleado, 1 minuto 33 segundos.

Final: 1o. Antonio Malvassi, 2o. Fulgencio Parra. Tiempo empleado, 1 minuto 48 segundos.

CICLES CLUB ARGENTINO

En el estadio municipal de Palermo se disputó ayer por la mañana la carrera social reservada para corredores de tercera categoría, organizada por el Cicles Club Argentino.

El resultado final fué el siguiente: 1o. H. Marisalta, en 20 minutos; 2o. A. Valenti, 3o. A. Basmaltaa; 4o. J. Gaddia, 5o. [illegible] Glancale, 6o. A. Gerber, 7o. H. Pincinina.

AVISOS NOTABLES

El Hombre Vigoroso es el Hombre Supremo

HIERRO NUXADO

3 Millones de personas lo toman para fortificar la sangre y los nervios

Dr. Politi Jefe consultorio Hosp. Clínicas — RAYOS X — Pueyrredón 865, de 14 a 17.

Dr. Gaibiss — Vías digestivas, corazón, pulmones — Domingos de 9 a 11.

N. PERCICH — Dentista del C. de la Prensa — 862 - BERNARDO DE IRIGOYEN - 862

ESTOMAGO — Dr. RAFFO — INTESTINOS, RAYOS X, SANGRE — De 16 a 18. — VIAMONTE 1617.

ALMANAQUES ETC.

Invitamos a los comerciantes que deseen preparar con tiempo sus elementos de propaganda para fin de año, a que nos soliciten desde ya muestras, las que enviaremos libres de todo gasto.

A. KAPELUSZ Y CIA — IMPORTADORES DE ARTICULOS DE PAPELERIA Y PARA ESCRITORIOS — Bme. MITRE 1259 B. AIRES

A menudo se destruye la cabellera lavándola con jabón

Si quiere usted conservar su cabellera, tenga cuidado con el uso de los jabones. La mayoría de los jabones y shampus preparados contienen demasiado álcali. Este deseca el cuero cabelludo, haciendo el cabello frágil y quebradizo.

Lo más prudente es adoptar como medio de limpieza el aceite de coco mulsified, que es puro y absolutamente inofensivo, y que supera en eficacia a los jabones más costosos o cualquier otra cosa que Vd. pueda usar.

Una o dos cucharaditas limpian perfectamente el cabello y el cuero cabelludo. Mójese sencillamente el cabello con agua tibia y frótelo con ésto. Produce una espuma rica y abundante, la cual se enjuaga fácilmente quitando hasta la última partícula de polvo y caspa. El cabello se seca rápida y uniformemente, haciendo flexible el cuero cabelludo y el pelo fino, sedoso, lustroso y ondulado.

El aceite de coco mulsified puede obtenerse fácilmente en cualquier botica, droguería, perfumería o peluquería. Es muy económico, pues bastan unas cuantas onzas para que una familia tenga con qué limpiarse la cabellera durante meses. Exíjase que lleve el nombre "mulsified".

Profesor Dr. Agote — De la Facultad. — Médico jefe del Instituto Modelo de Clínica. — Titular de Clínica Médica. — Hospital Rawson. Enfermedades internas y de los niños. LAVALLE 1515. De 14 a 16. (Menos los viernes)

ENFERMEDADES DE LOS OJOS — Jefe del servicio de Oftalmología — Doctor [illegible] — del Hospital Rawson. Oculista del Consultorio de LA PRENSA. De las clínicas de París, Viena y Friburgo. Calle SUIPACHA 28. De 14 a 18.

Asma-Tuberculosis — Enfermedades de los bronquios y pulmones — Doctor LETTIERI — Calle Suipacha 612 - De las 15 a las 18

ESTOMAGO — Estómago, Intestinos, Hígado, Sangre. Doctor COLECCHIA, especialista del Hosp. Argerich. De 14 a 17. Victoria 1189. Rayos X.

Dr. Polit — Especialista: Piel, Secretas, Sífilis, Orina. De los Hospitales Ramos Mejía y Rawson. Se mudó a la calle Bmé. Mitre 1518. De las 14 a las 17.

RIÑON - VEJIGA - PROSTATA — uretra venéreo-avariosis y señoras — Tratamiento de la blenorragia, en todas sus formas, con las aplicaciones de termo-penetración (calor eléctrico).

Dr. MACKINTOSH — Cirujano de la especialidad de los hospitales Fernández y Pirovano. PUEYRREDON 848 - De 14 a 19

Dr. D. ZANALDA — Espec.: Tumores, Reumatismo, Diabetes, Obesidad, Impotencia [illegible] — [illegible] 828, de tarde. Rivadavia 1581, de 8 a 10

CLINICA DENTAL DEL Dr. JOSE BLITZ — DENTADURAS PARA MASTICACION PERFECTA — Dientes fijos, sin paladar. Extracciones absolutamente sin dolor. Emplomaduras de todos sistemas. CARLOS PELLEGRINI 155

Dr. ARGAÑARAZ — Profesor suplente de la Facultad. Enfermedades de los OJOS Y ANTEOJOS. Calle PARAGUAY 640 - De 14 a 18

Enseñe a su hijo a ser económico!

Pida una alcancía a nuestra Caja de Ahorros y observe el efecto del ahorro sistemático.

The First National Bank of Boston

Sucursal Buenos Aires — Bmé. MITRE 501

GRAN VENTA INICIAL DE INVIERNO En Harrods

Boneteria

para Señoras, Niñas, Niños y Bebés, y ARTICULOS GENERALES para CABALLEROS.

PRECIOS REBAJADOS, hasta el SÁBADO 18.

Estas Rebajas Extraordinarias se hacen extensivas, sin excepción alguna, a todos los artículos de estos Departamentos.

Para Señoras (Primer piso)

ELEGANTE SWEATER, en lana, tejido hecho a mano, punto fantasía; colores de gran actualidad. $ 24.50

ESPLÉNDIDO SWEATER en lana, de muy buena clase; variedad en colores alta moda. $ 14.50

14179—COMBINACIÓN, en jersey de lana merino, con cartera, mangas largas; en todos los tamaños $ 15.50

14370—PAÑOLETA, en lana blanca, sin fleco; tejido souple y de abrigo $ 8.80

10208 A—MEDIAS de algodón, tejido fino y elástico, de muy buena calidad. El par $ 1.20

14016—CORPIÑO, en tricot de lana, tejido souple, de mucho abrigo, mangas largas terminadas con puño. Talles: del 44 al 52 $ 5.50

10307 A—BUENAS MEDIAS de algodón mercerizado, puntera y talón reforzados; en negro. El par $ 1.90

14133—BAJO-BLUSA, en jersey de seda, de muy buena clase, prendido atrás, escote y medias mangas terminados con puntilla; en rosa, celeste o blanco $ 2.90

Para Caballeros (Planta baja)

Boneteria

CAMISETA pura lana, en color natural, mangas largas; fabricación inglesa. $ 11.50

CALZONCILLOS largos, haciendo juego. $ 13.—

TRICOTA de lana, punto tricot, colores lisos, artículo genuinamente inglés $ 18.—

CAMISETA de pura lana, en color natural, calidad extra, artículo inglés, mangas largas $ 12.50

LA MISMA, con pechera doble $ 13.50

CALZONCILLOS, largos haciendo juego con la camiseta $ 13.50

MEDIAS de hilo, artículo inglés, reforzadas, color cuero, buena calidad. El par, $ 2.—

MEDIAS negras, de hilo, planta reforzada, de mucha duración; fabricación inglesa. El par $ 3.—

Sombrerería

"Orión", en rico fieltro inglés; modelos y colores alta moda. Ocasión excepcional. $ 9.80

GALERITA de genuina fabricación inglesa, calidad inmejorable; modelo alta moda; 8 14.— y $ 9.80

SOMBRERO "Orión", variedad de modelos y colores de moda, en fieltro de nutria $ 15.—

Para Niños (Segundo piso)

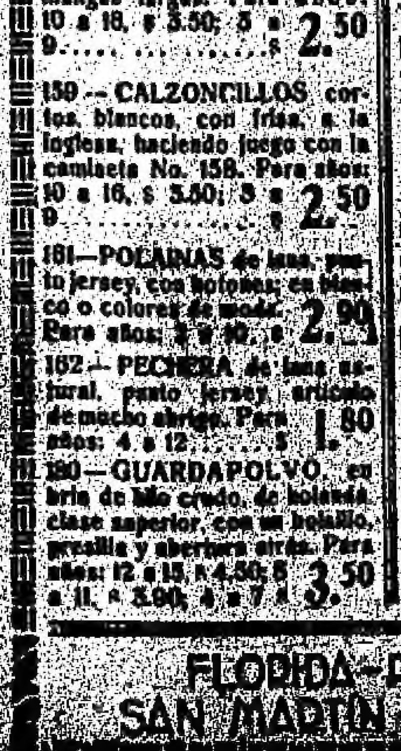

COMBINACIÓN, en algodón blanco, punto tricot, con cartera y mangas largas. Para años: 9 a 14, $ 3.90; 2 a 8, $ 2.90

175—CAMISA con cuerpo de medapolán blanco, vistas de hilo, pechera a tablas, puños doblados. Del No. 28 al 36 $ 3.90

158—CAMISETA blanca con frisa, artículo de superior calidad y de mucho abrigo, con mangas largas. Para años: 10 a 18, $ 3.50; 5 a 9 $ 2.50

179—PYJAMA, en franela de lana extra, inmejorable calidad, cuello doblado, botones de nácar, gustos alta novedad. Para años: 10 a 16, $ 7.50; 2 a 9, $ 6.90

159—CALZONCILLOS cortos, blancos, con frisa, a la inglesa, haciendo juego con la camiseta No. 158. Para años: 10 a 16, $ 3.50; 5 a 9 $ 2.50

188—BOMBACHA de algodón, punto jersey, en color azul marino, adornada con moños de seda. Para años: 8 a 14 $ 2.50

181—POLAINAS de lana, punto jersey, con botones; en blanco o colores de moda. Para años: [illegible] $ 2.90

MEDIAS cortas, de algodón, color cuero, fabricación francesa, de mucha duración. Para años: 12 a 15, $ 1.00; 9 a 11, $ 0.80; 2 a 8, $ 0.60

182—PECHERA de lana natural, punto jersey, artículo de mucho abrigo. Para años: 4 a 12 $ 1.80

180—GUARDAPOLVO, en brin de hilo crudo, de holanda, clase superior, con un bolsillo, presilla y abertura atrás. Para años: 12 a 15, $ 4.50; 8 a 11, $ 3.90; [illegible] $ 3.50

172—MEDIAS largas, en algodón de muy buena clase, en negro, [illegible] fabricación francesa. Para años: 13 a 16, $ 1.90; 7 a 12, $ 1.60; 2 a 6 $ 1.30

Camisería

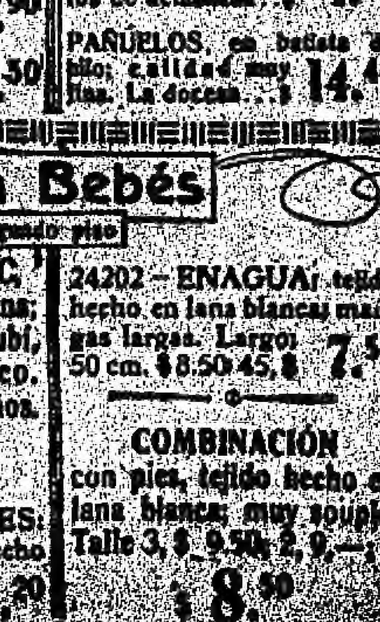

CAMISA de cefir, pechera crimea, puños doblados, dibujos a rayas. $ 4.90

CAMISA, con vistas de hilo, cuerpo de madapolán, pechera a tablas; puños duros o blandos $ 6.90

CAMISA de cefir, calidad superior, pechera a tablas, puños doblados $ 7.90

Varios

GUANTES de cabritilla, marcas «Dents» o «Fownes» $ 5.90

GUANTES de gamuza o castor $ 8.50

CORBATA "Franklin", modelo ancho, para hacer regalo; selecto surtido en pasos de actualidad $ 4.90

PAÑUELOS, en batista de hilo; calidad muy fina. La docena $ 14.40

Para Bebés (Segundo piso)

VESTIDO MUY CHIC, con boina, tejido en lana; en rosa, celeste o rubí, adornado con blanco. Para niñas de 1 a 2 años. $ 16.50

24202—ENAGUA, tejido hecho en lana blanca; mangas largas. Largo: 50 cm. $ 8.50; 45, $ 7.50

24518—ESCARPINES, forma botita, tejido hecho en lana "Viyella" $ 1.20

COMBINACIÓN con pies, tejido hecho en lana blanca, muy souple. Talle 3, $ 9.50; 2, 9.—; 1, $ 8.50

FLORIDA - PARAGUAY
SAN MARTIN - CORDOBA

En la Tienda San Juan

Continúan las EXTRAORDINARIAS REBAJAS impuestas a los artículos generales de invierno, destacándose especialmente las correspondientes a los renglones CONFECCIONES, ROPA de PUNTO y ABRIGO.

10—ZORROS piel de liebre inglesa, perfecta imitación al de Alaska, forrado con seda "lil. rty" negra y gris, $ 52, 45 y $ 60

3137 — BATON de bombasí flexible, gustos y coloridos surtidos combinados con franeleta crema y festoneado, a $ 6.70

3179 — BONITO BATON de rico bombasí doble, tipo tartán, gustos muy lindos rayados, con adorno de festoneado, $ 13.80

627 — CAMISETAS tricot doble, de lana muy suave, color crema, para señoras, a $ 4.70

15 — RICO ABRIGO de velour de lana, colores modernos y marino, con cuello y puños de piel de "lontre", cuerpo forrado de seda, a $ 98.—

2652 — GORRAS de lana Suecia, colores surtidos, para señoras, a $ 2.90
ECHARPES haciendo juego, a 4.40

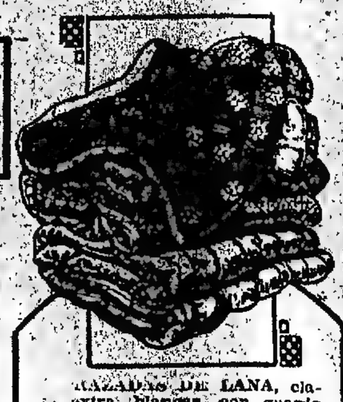

MANTAS DE LANA, clase extra, blancas, con guarda color; 2 plazas, $ 16.50; 1 1|2 plaza, $ 13.50; 1 plaza $ 10.90

FRAZADAS de LANA, molton, dibujos fantasía, para 2 plazas, $ 43; 1 y 1|2 plaza, a $ 34.—

ACOLCHADOS de satiné floreados de un lado y lisos del otro, rellenos de algodón, para 2 plazas $ 17.50; y 1 plaza $ 13.50

114 — CAPA MARINA de rico meltón de lana azul marino, con caperuza forrada de satén extra y botones dorados, para niños de 3 a 10 años, $ 15.50; de 5 a 7, $ 14; de 2 a 4, a $ 12.70

VESTIDO fantasía igual al modelo y otros, modernísimos géneros de lana con bordados, para señoritas, tallas 40 al 44, a $ 36.—

GRANDES ALMACENES
Tienda San Juan
CIBRIAN Hnos. (S. A.)
Alsina y Piedras

LIQUIDACION

El MERITO indiscutible de esta LIQUIDACION, cuyo éxito se acrecienta cada día, consiste en que a pesar de sus PRECIOS REDUCIDISIMOS, todos los artículos son absolutamente modernos y de calidad insuperable; en una palabra, dignos de la fama que goza la TIENDA SAN MARTIN, como única especialista en altas Novedades femeninas.

SEDERIAS y TEJIDOS

OCASION: Riquísima charmeuse de pura seda, calidad gruesa y brillante, especial para vestidos y tapados; en negro solamente. De $ 21.80, rebajada a $ 12.80

LIQUIDAMOS extensos surtidos de charmeuse, crepe satín, satines y meteor, en inmejorables calidades y estilos más modernos, para vestidos de calle y soirée; anchos 100 ctms. Desde $ 7.80

ESPUMILLA francesa de riquísima seda, gran surtido de colores, blanco y negro inclusive; ancho 100 ctms. La liquidamos a $ 4.80

TERCIOPELO de Lyon, mouseline y velours inglés, grandioso surtido de colores de actualidad, para vestidos y manteaux; anchos 100 y 115 ctms. Los liquidamos desde $ 12.80

SATIN y CREPE de China, en dibujos de rigurosa moda, especial para forros de tapados y salidas de teatro. Los liquidamos, desde $ 8.80

LIQUIDAMOS a precios inverosímiles, una gran cantidad de cortes de pana y terciopelo, en negro y colores, para vestidos y tapados.

BREITSCHWANZ en calidad inmejorable, dibujos modernos, especial para tapados y manteaux; Liquidamos desde pesos $ 17.80

RICAS FRANELETAS de fantasía, en todos grises a rayas, muy buena clase. De $ 1.10 rebajadas a $ 0.60

BOMBASIES moletón, riquísimas calidades, gran variedad de gustos muy modernos; De $ 2.50, 1.90 y 1.40, rebajados a $ 1.40, 1.10 y $ 0.85

SARGA inglesa de pura lana, riquísima calidad, en marino y negro; ancho 130 ctms. De $ 15.90, rebajada a $ 8.90

FRANELETAS duvetyne, en colores lisos, especial para ropa interior. De $ 1.40, rebajadas, a $ 0.85

VELOURS duvetyne, calidad muy souple, colores modernos, artículo muy recomendable; ancho 140 ctms. De $ 16.90, rebajado, a $ 9.80

EXCEPCIONAL:
SARGA casimir de superior calidad, marino solamente; ancho 150 ctms. De $ 22.50 rebajada, a $ 12.70

BURELLA, velours, mouffione, sargas y otros tejidos de alta moda a cuadros y a rayas, que valían $ 19.80, 15.90 y 12.90, los liquidamos, a $ 9.80, 7.90 y pesos $ 5.50

SARGAS, gabardinas y tricotinas de pura lana, en colores y negro; doble ancho. De $ 12.90, 9.80 y 7.90, rebajadas, a $ 9.80, 6.90 y $ 4.90

PELETERIA y MODAS

GRANDES LOTES de cuellos, capas y echarpes de piel loutre. De $ 135, 110, 88 y 68, los liquidamos a $ 88, 68, 58 y a $ 45.—

MANCHONES liebre "lustré" y facon renard, variedad de modelos, en negro, gris o blanco; de $ 29, 22 y 18, los liquidamos, a $ 9.50, 6.90 y a $ 5.90

ZORRO Sitka, color marrón oscuro y claro, variedad de modelos. De $ 145, 120, 78 y 58, los liquidamos, a $ 95, 65, 48 35 y a $ 29.—

GRANDIOSO SALDO de pieles liebre lustré y facon renard, en gris, negro o blanco. De $ 48, 35, 28 y 25, los liquidamos a $ 39, 22.50, 18.50, 14.80 y a $ 9.80

CUELLOS piel skungs, infinidad de modelos y tamaños; de $ 78, 45 y 38, los liquidamos a $ 49, 26 y $ 22.—

TAPADOS piel liebre loutre, largo 120 ctms.; de $ 390, 350, 325 y 270, los liquidamos a $ 298, 250, 225 y $ 195.—

SOMBREROS para señoras, confeccionados en ricos terciopelos, gran variedad de modelos de última moda; De $ 60 y 50, los liquidamos, a 26 y $ 16.—

ESPLENDIDAS formas de sombreros, en terciopelos de seda, modelos muy elegantes, que valían $ 22, los liquidamos, a $ 10.80

ARTICULOS VARIOS

PAÑOLETAS de pura lana, variedad de colores. De $ 18 y 15, rebajadas a $ 12.80 y $ 9.80

CAMISETAS de lana, en blanco y color natural; talles 46 y 44, rebajadas, a $ 3.50

COMBINACIONES de rica lana, en blanco y color natural, las liquidamos a pesos $ 12.80

ENAGUAS punto tricot, variedad de colores; de $ 9.80, rebajadas a pesos $ 5.80

MEDIAS negras, francesas, artículo muy recomendable. De $ 2.80, las liquidamos, a $ 1.90

RIQUISIMOS guantes, en fina imitación piel de Suecia. De $ 2.60, los liquidamos, a $ 1.25

TULES de seda, inmensa variedad de colores; anchos 110 y 150 ctms. Rebajados a $ 4.80 y $ 3.90

PRECIOSOS cierres para carteras, con artística cadena, en fino metal plateado inalterable; precio excepcional, a pesos $ 7.90

CONFECCIONES

ELEGANTES vestidos en sargas y gabardinas de lana. De $ 185 y 120, los liquidamos a $ 95, 88 y $ 75.—

TRAJES TAILLEUR en gabardinas, velours y sargas de pura lana. De $ 110, y 95, los liquidamos a $ 58.—

TRAJES TAILLEUR en ricas sargas de pura lana, azul marino y negro. De $ 135, los liquidamos a $ 88 y $ 78.—

TAPADOS de lana, a cuadros o con dibujos diagonales. Los liquidamos, a pesos $ 32.—

TAPADOS de velours de laine, diversos modelos, en colores y negro. De $ 160, 140 y 100, los liquidamos a $ 98, 78 y pesos $ 68.—

VESTIDOS de seda, en espumilla y otros géneros. De $ 78, los liquidamos, a $ 49.—

Liquidamos espléndidos vestidos de baile, salidas de teatro y trajes tailleur, MODELOS auténticos de afamadas "maisons de modes de París".

TIENDA SAN MARTIN
676 VICTORIA

Dr. ZORRAQUIN Cirujano. Profesor auxiliar de la Facultad. Rayos X y Radium para uso cirujano. Provisión de Radium experimentada en el Instituto de Radium de Francia. Arenales 1441.

Doctor AMADEO NATALE
Médico oculista.—Jefe del servicio del Hospital Pirovano.—OJOS Y ANTEOJOS.—Calle Sarmiento 725, de 14 a 18. v20

Dr. Noceti
Profesor suplente de la Facultad
Enfermedades de los OJOS y ANTEOJOS
Calle MAIPU 535. - De 14 a 17. v20

TUBERCULOSIS
Nuevo tratamiento del Prof. MARAGLIANO. Enfermedades de los bronquios y pulmones. SALTA 134 — Consultas de 13 a 18.

Corazón, Estómago y Pulmones
Dr. Davison-Ex médico interno Hosp. Real de Edimburgo. - Rayos X. - Horas de consulta: de 13 a 16 (1 a 4). B. Mitre 1217. v13

ESTOMAGO
ESPECIALISTA
Intestino, Vientre, Debilidad, Enflaquecimiento, Sangre y Pulmón
Dr. SPINEDI - Rivadavia 1359
De 9 a 12 y de 14 a 20 (Domingos de 9 a 13)

OTROS 5000 PARES
Ofrecemos al público este modelo de bota, como el mejor calzado de invierno, garantido contra la humedad.

Cosidos
Indestructibles
a $ 8.90 el par
Nos. 38 al 46
J. Altieri
Pedidos del interior mandarán $ 0.40 para flete.
CANGALLO 461
Avenida de Mayo 615

No pida peras al olmo

Tampoco le pida Vd. a la NUCLEODYNE de curar todas las enfermedades.

La NUCLEODYNE es un poderoso tónico; probablemente el mejor de todos los que existen, pero es un tónico y nada más. Claro es que tiene un sinnúmero de aplicaciones: Debilidad general, falta de apetito, falta de fuerzas musculares, apatía, pérdida de la memoria, neurastenia en general con su cortejo de dolencias, etc., etc.

En todos estos casos la NUCLEODYNE da resultados rápidos y duraderos como hasta la fecha no los ha dado ningún medicamento tónico.

Desde el segundo día de tomarlo, la energía aumenta, el deseo de vivir se despierta, la cabeza se despeja.

LA NUCLEODYNE
es el tónico que da fuerzas
Farmacia Franco Inglesa
La mayor del mundo
Sarmiento y Florida — Buenos Aires.

SEMILLAS de hortalizas
— DE —
FLORES
— Y DE —
ARBOLES
PASTOS PARA PASTOREO Y PARA CESPED, ETC., de todas clases y de la mejor calidad.

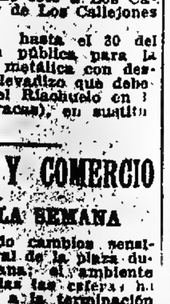

Arboles Frutales, Forestales,
Plantas para cercos, de adorno, etc.
HERRAMIENTAS PARA JARDIN
Remedios para plantas y toda artículo del ramo
PRECIOS MODICOS
SEMILLERIA INGLESA de
WILLIAM H. LOGAN
CANGALLO 826—Bs. AIRES
Pidan listas descriptivas que se remiten gratis a todo interesado mencionando LA PRENSA.

Urinarias - Sífilis - Piel
Dr. Saraceni - Especialista
Riñón - Vejiga - Uretra - Próstata
CURA RAPIDA de SECRETAS y VENEREAS
Uretritis - Gota militar - Estrechez - Prostatitis
Debilidad - Eczemas - Ulceras - Cura de la SIFILIS con aplicacion sin dolor del
606-914
ENFERMEDADES de SEÑORAS
CORRIENTES 1777 - 9 a 11 y de 14 a 20 v20

Sanatorium Lavalle
Director: Dr. JOSE V. VARALLA
Calle LAVALLE 1750-52
Pensiones de lujo y económicas. — Salas de operaciones modelo. — Servicio médico permanente. - Los enfermos pueden ser operados por médicos de su confianza.

SECRETAS VIAS URINARIAS PIEL
Curación rápida y sin dolor.
Abonos económicos.
914 - DIATERMIA
Dr. PEREDA, director de la Clínica Modelo. Av. de Mayo 1187. - De 7 a 19.

Dr. TESTA - ELECTRICIDAD MEDICA
RAYOS X para internas, Tuberculosis, Reumáticas, Nerviosas, Piel.
ESMERALDA 472 - De 8 a 10 y 14 a 19
v20

OIDO, NARIZ Y GARGANTA
Dr. A. MARTINI, de los hospitales de Torino y Génova. - Director del servicio de oído, nariz y garganta del Hospital Italiano. Consultas de 14 a 17. Alsina 1448. v15

Doctora GIORGI
Médica de la Maternidad del Hospital San Roque. - Enfermedades de señoras y partos. Consultas: de 15 a 17. - Corrientes 1218.

Dr. BARRIO
Medico. Jefe de sala Hospital Muñiz. Pulmón (tuberculosis), Corazón, Estómago, Rayos X. - Talcahuano 1203, de 14 a 17. v17

J. EDELBERG
Dentista-cirujano. Dientes fijos, sin paladar. — Operaciones sin dolor. - B. de Irigoyen 999. v10

CURA NATURAL
Para todas las enfermedades crónicas, catálogo y explicaciones gratis, personalmente. De 8 a 10 - Pr. Nte. D. CARRERA, Rivadavia 6832. - U. T. 6272, Flores. v18

JUGO DE UVA Sin alcohol
TIRASSO
DEPURATIVO y REFRESCANTE

Eczema
y enfermedades de la piel y de la sangre; un interesante folleto traducido del alemán con muy útiles indicaciones para la cura de estas enfermedades se entrega o envía gratis mandando dirección a Callao 147, Buenos Aires.

KALISAY
EL MEJOR VINO QUINADO
20 Años de éxito
v17

AGRICULTURA Y GANADERIA

Las plantaciones de yerba mate

Según la estadística compilada por el Museo Agrícola de la Sociedad Rural Argentina, existen plantadas con yerba mate en el territorio de Misiones algo más de 5.000 hectáreas con [illegible] de plantas, sabiéndose que, para satisfacer el consumo nacional se precisarían 25.000 hectáreas en plena producción.

No solamente aumenta la superficie plantada con yerba mate, año tras año, sino que mejoran los procedimientos para la industrialización del producto, existiendo varias instalaciones que ejecutan el sapecado y el tostado por medio de máquinas, además del "canchado" y molido que se hace mecánicamente desde algún tiempo atrás.

SOCIEDADES Y CIRCULOS

SOCIEDAD ITALIA-ARGENTINA. — Un núcleo de residentes italianos, entre los cuales figuran elementos muy significativos de la colectividad, se reunirán esta tarde en el consulado general de Italia, para cambiar ideas respecto de la oportunidad de constituir en esta capital una sección de la sociedad Italia-Argentina, de Roma, la cual, como es sabido, tiene por objeto contribuir al mayor acercamiento político, intelectual y económico entre las dos naciones.

Asistirán también a la reunión, que será presidida por el cónsul general, comendador Rossi, el presidente de la Italia argentina, profesor Zocchi, y el de la misma general en Buenos Aires, don Juan B. Keller.

ASOCIACION PATRIOTICA ESPAÑOLA. — [illegible] próximo el doctor Fru[illegible] dará, en los salones de [illegible] calle Bernardo de Irigoyen [illegible] conferencia sobre el tema [illegible]

[illegible] escritora gallega la condesa de Pardo Bazán. El acto se efectuará de acuerdo con un interesante programa.

CENTRO DE ALMACENEROS—Los socios de este centro han sido convocados para la asamblea gremial que se realizará el miércoles próximo, a las 15 en el local del centro, calle Sáenz Peña 242. En este acto será considerado y aprobado el informe que se presentará a la comisión de legislación y trabajo de la Cámara de Diputados, en virtud de la opinión que este cuerpo solicitó del centro, con respecto al proyecto de ley que tiene en estudio, y que trata del cierre de los comercios a las 20.

INSTITUCIONES CIENTIFICAS Y LITERARIAS

Sociedad de Higiene y Microbiología—Esta noche a las 21, en su local de la calle Santa Fe 1171, realizarán su segunda sesión científica los miembros de la Sociedad de Higiene y Microbiología, con la presidencia del doctor Manuel V. Carbonell. Serán considerados en este acto asuntos presentados por los doctores Clemente Alvarez, Manuel V. Carbonell, J. M. Irizar, D. Toretó, E. J. Bondenari, A. M. Jiménez y E. Tiwaites Lastra.

CULTO CATOLICO

EN HONOR DE SAN ANTONIO DE PADUA

En la basílica de San Francisco y en la del Socorro—Cultos especiales en San Antonio—Fiesta en la parroquia de Flores—Asilo Dulce Nombre de Jesús—Cuarenta horas.

En la basílica de San Francisco se realizarán hoy solemnes cultos en honor de San Antonio de Padua, santo cuya efeméride conmemora hoy la iglesia católica. He aquí el programa de dichas ceremonias: a las 8.30 se oficiará una misa de comunión general para las socias de la Pía Unión X de la Juventud Antoniana, celebrada por monseñor de [illegible] obispo de Tarnassa, [illegible] misa, [illegible] en que [illegible] a las 10 se celebrará una misa cantada en honor de San Antonio. En esta ocasión hará el panegírico del santo fray Angel Puchades, de la orden de los Capuchinos.

—Donde sin duda adquirirán mayor brillo los actos dedicados a San Antonio de Padua, es en la parroquia que lleva su nombre. He aquí el programa de cultos preparados para hoy: a las 8, misa de comunión general para todas las congregaciones establecidas en la parroquia; a las 10, solemne misa cantada oficiada por el canónigo de la metropolitana, Pedro Aiuciondo, y panegírico del santo por el R. P. Antonio Brignardello.

El domingo a las 15 habrá, en dicha parroquia la tradicional procesión. Será llevada en andas la imagen del santo.

—Ayer por la tarde se realizó en el salón Mercedes Dorrego, la fiesta organizada por la sociedad escuelas talleres parroquiales de San José de Flores. Asistieron al acto muchas familias y la señoras de la comisión que presside la señora Mercedes Peña, de del Carril. El programa se desarrolló en todas sus partes e interesó al público.

—En el asilo Dulce Nombre de Jesús, cuya comisión preside la señora Alberta R. P. de Pagés, se realizó ayer la ceremonia de la colocación de una placa en el salón costeado por la señora Juana S. de Ducha.

La señora de Pagés dirigió a las presentes algunas palabras al descubrirse la placa, siendo muy felicitada y aplaudida, lo mismo que la donante, por su generoso donativo.

[illegible] ceremonia [illegible] [illegible] [illegible]

GATH & CHAVES
LA GRAN VENTA DE CONFECCIONES
a precios que únicamente regirán durante esta semana.
DESDE HOY, HASTA EL SABADO 18.

Todos los precios, sin excepción, de los Departamentos de Confecciones para Señora, Hombre, Niño y Niña se han rebajado en condiciones tan extraordinarias, que superan la más alta ventaja de actualidad.

La Oportunidad del DIA. En la CASA CENTRAL

Modelo 15298. **VESTIDO** fantasía, confeccionado en sarga azul marino; clase extra; prolijamente adornado con bordado y botones; modelo muy bonito, a **$ 29.50** ANEXO - Tercer Piso.

Modelo 22248. **VESTIDO** para niña, en sarga de lana; surtido de colores; adornos de botones y galoncitos fantasía. Años: 14, $ 19.00; 12-13, $ 17.00; 10-11, $ 15.00; 8-9, a **$ 13.00** Casa Central - Primer Piso

25538 - **Tapadito** con gorro, haciendo juego; en lana tricot y adornado con lana grattée, como el grabado y otros modelos. Para niñas de 2 a 8 años, a **$ 13.50** Casa Central - Primer Piso

13 - **Traje** de blusa larga, confeccionado en casimir de lana, colores lisos y jaspeados, botones de nácar fino, cuello y puños de seda, en colores fuertes. Para niños de años 6-7, a $ 15.50; 4-5, a $ 14.50, y 2-3 años, **$ 13.50** Casa Central - 2º Piso

15501 - **Traje** en rico casimir inglés, muy buena calidad; modelo elegante; en colores alta fantasía, forros especiales, a $ 72.00 y **$ 59.50**

15514 - **Sobretodo** en casimir de pura lana; forros de raso de seda, en colores alta fantasía, $ 98; con forro sarga de lana, $ 85.00 y $ 69.50; con forro de satén especial, **$ 59.50** Casa Central Tercer Piso

ALFOMBRAS
NINGUNA OFERTA TAN OPORTUNA COMO LA QUE REALIZARA
GATH & CHAVES
DURANTE ESTA SEMANA. Todos los precios del rico y novedoso surtido de Alfombras, han sido rebajados sin excepción.
Es la mejor ocasión para alfombrar la casa a poco precio y confortablemente.

La OPORTUNIDAD del DIA. En el ANEXO
Veloura Alsacia, en colores y dibujos alta novedad; magnífica imitación al de lana; especial para la confección de vestidos y batones, ancho 80 centímetros. El metro, a
$ 1.40
ANEXO - Planta Baja

DELANTEROS DE CAMA
En tripé cortado de algodón. Medidas: 0.70 x 1.40, $ 11.00; 0.60 x 1.20, a. .... $ 8.50
En tripe rizado de lana. Medidas: 0.55 x 1.35, a .. $ 9.00
Imitación Smirna, doble faz. Medidas: 0.90 x 1.80, $ 47.00; 0.70 x 1.40, $ 31.50; 0.60 x 1.35, a. .... $ 9.00
En tripe cortado de lana. Medidas: 0.90 x 1.80, $ 50.00; 0.90 x 1.60, $ 30.00; 0.70 x 1.40, a. $ 14.50

CARPETAS DE ALFOMBRA
CALIDAD STERLING. - En tripe rizado de lana. Medidas: 3.75 x 3.20, $ 85.00; 2.30 x 2.75, $ 60.00; 2.05 x 2.75, $ 54.00
Calidad Axminster y Wilton
En tripe cortado de lana. Medidas: 3.60 x 4.50, desde $ 435.00 a $ 340.00; 3.50 x 3.50, $ 185.00; 3.20 x 4.10, desde $ 335.00 a $ 175.00; 2.75 x 3.65, desde $ 2?6.00 a $ 170.00; 2.75 x 3.20, desde $ 265.00 a $ 165.00; 2.30 x 2.75, desde $ 105.00 a $ 125.00; 2.00 x 3.00, de $ 120.00 a .... $ 110.00

CAMINOS DE ALFOMBRAS
En tripe cortado de lana. Ancho: 0.70, el metro, a pesos 11.50; ancho: 0.60, el metro, a .... $ 8.30
En tripe rizado de lana. Ancho: 0.70, el metro, $ 3.00; ancho 0.60, el metro, a .... $ 2.50
CASA CENTRAL - QUINTO PISO

Gath & Chaves
CASA CENTRAL FLORIDA y CANGALLO - ANEXO AVª MAYO, PERU y RIVADAVIA

UNA GRAN REALIZACION
de Modelos

LA TIENDA LA PIEDAD realizará hoy y hasta su total terminación, toda su grandiosa colección de MODELOS de los más famosos creadores de París.

Demás está el indicar, la conveniencia absoluta que para las señoras elegantes entraña esta realización sin precedentes, cuyos precios acusan una reducción tan grande que sobrepasan los límites imaginables.

Visite Vd. hoy nuestras Vidrieras

(Modelo de la Maison Prevet de París)
ELEGANTE MODELO de tapado en velour de lana azul marino, cuello y puños de piel loutre, con grandes bordados en seda hulo y metal; todo forrado en satén de seda. Valía pesos 580, LO LIQUIDAMOS a
250.-

(Modelo de la Maison Michele de París)
ORIGINAL MODELO de vestido en rica clase de sarga de lana azul marino, pechera y vivos de crep verde jade, bordados en metal y botones militares. Valía pesos 390. LO LIQUIDAMOS, a .... $
190.-

(Modelo de la Maison Desgeneta, de París)
TAPADO CAPA, en duvetine de lana azul marino, grandes bandas de piel loutre electric, y trencillas de fantasía; todo forrado en liberty de seda. Valía pesos 750, LO LIQUIDAMOS, a. .... $
350.-

TEJIDOS continúa con éxito extraordinario la gran venta especial de SEDERIAS Y TEJIDOS, la que registra PRECIOS SUMAMENTE REDUCIDOS para todos sus extensos surtidos de VELOURES, DUVETINES, SARGAS, GABARDINAS, TERCIOPELOS, CHARMEUSES, BOMBASIES, etc., etc. :: ::

Tienda LA PIEDAD
Bmé MITRE esq. CERRITO.

CREDITOS a pagar en 10 mensualidades, acordamos rápidamente y con la mayor liberalidad. Solíciten informes. ::

Dr. O'FARRELL Profesor de la Facultad. Atiende especialmente enfermedades de señoras: de 14 a 16. Viamonte 500. v18

CANCER TUMORES MALIGNOS. Procedimiento moderno por inyecciones. Resultados positivos. Dr. DESIO. U. T. 1832, B. O. Cochabamba 379

Enfermedades Internas y Reumáticas
RAYOS ULTRAVIOLETAS
Dr. SIXTO PASTOR (Médico del H. Rawson). De regreso de las Clínicas de Norte América y Europa. SUIPACHA 819, de 16 a 18. U. T. 3066, Juncal.

PINTE SUS PAREDES CON NEVALINA
PINTURA lavable, decorativa, higiénica; mejor y más económica que papel pintado.

SECRETAS 606-914 AVARIOSIS. URINARIAS. Dr. SANTORO. - Cura radicalmente la estrechez y debilidad. Abonos económicos - Calle Perú 877. - De 15 a 17 y de 20 a 21.

LA CALEFACCION ELECTRICA EN LOS INVERNACULOS
Es el ideal de todo jardinero. La instalación es sumamente simple y el consumo de corriente reducido. Mediante la colocación de un automático puede Vd. prevenir sus plantas de la pérdida en casos de bajas espontáneas e imprevistas de temperatura.
Informes a nuestra Exposición Central: Balcarce y Alsina.
COMPAÑIA ALEMANA TRANSATLANTICA DE ELECTRICIDAD

Dr. BAFICO secretas y génito-urinarias. Especialista en piel. Enfermedades de señora. Ex director del Sanatorio de señora y médico de sala del Hospital Rawson.—Calle TUCUMAN 718. De 14 a 19. Horas pedidas: 10 a 12. v14

FAJAS ABDOMINALES

Para señoras y hombres: Obesidad, riñón móvil, etc. de $ 10 a $ 45 como el modelo. Para señoras: hernia umbilical, descenso abdominal y operadas, desde $ 40, 50, 60 y 75. HERNIAS: Se reducen sin molestia mediante nuestros bragueros modernos. Vendas y medias elásticas para várices. Casa PORTA 841 - Piedras, - 841 Buenos Aires.

Doctor E. T. FRERS Especialista del Hospital Rawson. GARGANTA, NARIZ y OIDOS.—De 10 a 11. Viamonte 858, U. T. 4260, Rivadavia. v131

SECRETAS URINARIAS PIEL 914 Dr. CACERES, de los Hospitales St. Louis y Cochin de PARIS. Curaciones rápidas sin dolor. Abonos económicos CORRIENTES 678, de 8 a 10. v12

Dr. F. E. CIARLO Cirujano del hospital Piñero. Cirugía y enfermedades de señoras. CANGALLO 1408. De 15 a 17. U. T. 2053, Libertad. v13

Doctor JOSE DE LUCA Profesor especialista en garganta, nariz y oído. — Atiende de 15 a 17. Calle CANGALLO 1056 v16

BANCO ARGENTINO URUGUAYO ABONA: En CAJA de AHORROS a retirar en cualquier momento, y sin previo aviso, y con capitalización trimestral. **6 %**. En Cuenta Corriente **1 %**. DE INTERES ANUAL. PLAZO FIJO, CONVENCIONAL. 138 - RECONQUISTA - 146. BUENOS AIRES

ENFERMEDADES DEL PULMON E INFECCIOSAS Dr. Francisco Destéfano, profesor titular de la Fac. de Medicina. - Paraguay 1869. Lunes, miércoles y viernes, de 14 a 17. v30

Dr. Quadri Jefe del servicio de garganta, nariz y oídos del Hospital de Niños. ESMERALDA 842. — De 15 a 17.

Venereas-Sífilis-Piel SECRETAS y URINARIAS ESPECIALISTA Dr. P. MALVICINO. Cura Rápida de Uretritis, Estrecheces, Ulceras, Prostatitis y sífilis con el salvarsán DE 606-914 TUCUMAN 896 de 8 a. m. a 8 p. m.

Dr. DEGIOVANANGELO Especialista en garganta, nariz y oídos. Sordera, nuevo tratamiento. - Viamonte 1560. De 14 a 17. - Domingos de 9 a 11. v27

TUBERCULOSIS Tratamientos curativos modernos. — Rayos X gratis.—Dr. OCAMPA, - Calle Sarmiento 1610. - De 14 a 17. v30

Doctor CARLOS LUNA VALDES Piel y sangre — Estómago e intestinos. Calle CORDOBA 1728. - U. T. 4777, Juncal. Lunes, miércoles y viernes de 14 a 17

"ABIETINA" ESPECIFICO CONTRA LA TOS-ASMA GRIPPE - RESFRIOS. Efecto Rápido. Sabor Agradable. EN TODAS LAS FARMACIAS. Depósito: Paraguay 1090

Dr. CHABROUX Diplomado del Hospital de París (St. Louis, Urología, etc.). Jefe del servicio de Piel, Secretas y Urinarias del Hospital Alvear. B. MITRE 763, de 14 a 18.30.

SECRETAS URINARIAS AVARIOSIS 914 Dr. LAMA.—Curación rápida y sin dolor. PARANA 168. Abonos económicos de 8 a 15. v14

$ 7.50 SOMBREROS de última moda, gris, negro y marrón, envío al interior flete pago. Sastrería, Camisería y Zapatería. Remito catálogo al interior. **FRANCISCO LAMBERTI** Casa fundada en 1884. 1184 - BRASIL - 1188. Plaza Constitución - Bs. Aires.

BANCOS Y SOCIEDADES ANONIMAS

	Jun. 4	Jun. 11
20 Hogar Argentino (80 por ciento pagado)	89.—	89.—
Banco Español	100.—	100.50
Banco Provincia	110.—	110.—
Banco de Italia, oro	89.50	89.50
Banco Francés, oro	88.—	88.10
Banco de Galicia	76.—	76.50
Bco. Hogar Argentino	43.80	—
Bco. Pop. Argentino	26.—	27.—
Nuevo Bco. Italiano	305.—	—
Bco. Comercial Italiano	131.—	132.50
Banco Provincia (40 por ciento pagado)	55.50	55.50
La Inmobiliaria	260.—	260.—
River Plate Dairy, oro	110.—	108.—
M. S. Bagley, oro, pref.	91.50	91.50
Las Palmas Ch. A., oro	68.—	68.—
La Tandéera	107.—	108.—
Cía. La Mendieta	118.—	118.—
Cía. Sansinena, oro	111.—	111.50
La Primitiva, (Ah. bolsas	100.—	—
Bod. Dgo. Tomba, oro	90.—	90.—
Soc. La Edificadora	100.—	—
Mdo. Central Frutos, oro	88.—	92.—
Cía. Astra	61.50	60.—
Bco. Pto. San Nicolás	34.90	34.80
Soc. Queb. Fusionados	23.—	24.—
Cristalería Papini	120.—	118.—
Cinematógrafo Rivadavia	92.—	91.—
La Edificadora	100.—	—

VALOR DE LAS CASAS Y TERRENOS

BRAVO BARROS y Cía.

Casa Carlos Calvo 1376 al 80, con edificio moderno y terreno de 14m13 por ... superficie 272 m. c. 90, en pesos ... ($ 407.43 el m. c.) Comprador, ... Casino.

Casa calle Vidal 2679, con edificio moderno y terreno de 8m66 por 25m14; superficie 217 m. c. 71, en $ 18.500 ($ 84.98 ...). Comprador, Emilio L. Vigliani.

Terreno calle Colonia (continuación ...), esquina Tupungato, con superficie de 240 m. c. 14, a razón de ($ ... m. c.) Comp. A. Fernández y ...

... Colonia, entre Los Patos y ..., 7 lotes de 140 m. c. 78 ... a $ 2.33 a $ 3.78 el m. c. ...

Mussanta, José Alvares, Sampini y de Nicola.

PERALTA MARTINEZ Y SERNA

Casa calle Melincué 3167, en terreno de 8m66 por 33m60. Superficie 292.71 m. c. Vendida en $ 10.000, o sea a $ 34.16 el m. c. Comp. Antonio D. Galgano.

Terrenos en Avellaneda, próximos a Sarandí. 2 manzanas divididas en 8 lotes con superficies que varían de 2.329.08 m. c. a 4.685.81 m. c., vendidos de $ 0.87 a 0.91 el m. c. Importa esta venta $ 12.946.50. Comp. Mariano Domínguez, Emilio Iglesias, Sarobe y Bo.

Terreno calle Ibarrola, entre Gral. Paz y Bariloche. Superficie 370.60 m. c. Vendido en $ 3.953.50, o sea a $ 10.66 el m. c. Compradora, señorita María Botz.

PUBLIO MASSINI y Cía.

87 lotes en la estación Longchamps, F. C. S., con frente a las calles Gobernador Arias, Eduardo VII, Juan de Garay, Boulogne-sur-Mer, Rivadavia, Belgrano, etc., a precios que variaron entre $ 11.60 y $ ... por mes el lote, en 80 mensualidades. Promedio $ 9 por mes el lote. Importe $ m/n. 62.640. Comp.: L. Lanús (v. 1.), Sara C. de la Rosa, M. Gómez Pérez, R. Domenech, M. Silva, R. Fernández, J. Ferreiro, A. Maletti, P. Montoto (v. 1.), F. B. N. de von Kotsch, J. Prachon, M. Mattia (v. 1.), A. López (v. 1.), D. Iturria, I. Feimann, B. Jacoptani, J. Rodríguez, M. Artasa, J. María Pons, D. Ulsbert, I. C. Carreras (v. 1.), etc.

JUAN A. RUA y Cía.

Propiedad casa calle Bogotá 1941. Mide 9 m. por 18 m. Sup. 96 m|c. Precio $ 16.000. Prom. $ 166.66 por m|c. Comp. Arrigo Kalotta.

Propiedad casa calle Tandil 3388. Mide 16m72 por 13m01. Sup. 178.74 m|c. Precio $ 7.600. Prom. $ 56.66 por m|c. Comp. Leonardo Ruarte.

Judicial, casa en la provincia de Tucumán, calle Ayacucho 238. Mide 7m74 por 51 m. Sup. 394.74 m|c. Precio $ 4.500. Prom. $ 11.50 por m|c. Comp. Luciano Rousseau.

Judicial, fracción de terreno en Marcos Paz, F. C. S., calle San Martín esquina ... Sup. 2.039.41 m|c. Precio $ ... Promedio $ 4.14 por m|c. Comp. ...

Fracción de terrenos en Marcos Paz, F. C. S. con frente a varias calles. Sup. total 63.651.44 m|c. Precio $ 5.841.48. Promedio general $ 0.077 por m|c. Comp. Eduardo Galloni y C. D'Elía.

Otra fracción de 7.899.50 m|c. Precio $ 500.00. Prom. $ 0.06 por m|c. Comp. Eduardo Galloni y C. D'Elía.

Propiedad casa calle Cangallo 3499 esquina Billinghurst 305. Mide 9m60 por 22m69 y 22m31 en sus costados. Sup. 215.52 m|c. Precio $ 27.000. Promedio $ 125. Comp. Vicente Pernicone.

Propiedad casa calle Cangallo 3403, entre las de Bustamante y Billinghurst. Mide 8m66 por 21m65. Sup. 187.48 m|c. Precio $ 21.000. Prom. $ 112. Comp. Pedro R. Musso.

En Olivos, 4 terrenos calle Constitución esquina Santiago del Estero. Mide 43.15 por 45.38. Sup. 2.062 m|c. Prom. $ 3.20. Precio $ 66.598.40. Comp. Patricio Loran.

En Ciudadela, F. C. O., propiedad casa calle Vieytes s|No, entre Rafaela y Caxaraville, conocida por de Galtani. Mide 8m60 por 49m02. Sup. 423.64 m|c. Prom. $ 29 m|c. Precio $ 12.260. Comp. Francisco Perrumrría.

Propiedad calle Ugarteche 3330. Mide 8m48 por 19m61 y 22m07 en sus costados. Sup. 180.47 m|c. Precio $ 10.700. Prom. $ 59.59 m|o. Comp. Francisco Rodríguez Durán.

En Villa Devoto, calle Concordia esquina Habana. Mide 16m37 por 23m63. Sup. 464.99 m|c. Precio $ 2.790. Prom. $ 6 m|c. Comp. José Pérez.

JOSE BACIGALUPPI E HIJO

Propiedad calle Nogoyá 3135, en terreno de 8m66 por 40m47 y 41m22, teniendo 8m69 de contrafrente. Edificio moderno, vendida en $ 37.850. Sale a razón de $ 50 el m. c. Comp. Nicolás H. Piassoli.

Propiedad calle Malabia No. 850. Mide 7m79 por 30. Edificio de 4 piezas. Vendida en $ 11.500. Sale a $ 75 el m. c. Comp. Alejandro Escribano.

Terreno calle Aranguren junto a la casa No. 975. Mide 8m66 por 27m60 y 29m40 teniendo 9m60 de contrafrente. Vendido en $ 16 el m. c. Importe $ 3.833.40. Comp. Vicente Yacovino.

En Villa Urquiza. Terreno calle Donado entre las de Echeverría y Sucre. Vendido en $ 6.000 ...

fracción H. Vendida en $ 700. Comp. Alfredo B. Aulió.

En Avellaneda, Villa Diamante. Vendido en $ 460. Comp. Bautista Damonte.

Propiedad calle Serrano y San Salvador. Mide 8m66 por 24m64. Edificio de 2 plantas. Moderno. Vendido en $ 43.560. Sale a $ 144 el m. c. Comp. Gervasio Z. de la Cuesta.

En Villa del Parque. 2 lotes de terreno calle Atalaya entre las de Nazarre y Melincué. Miden 8m66 por 43m30 y 8m66 por 51m96. Vendidos en $ 4.000. Sale a $ 6.38 el m. c. Comp. Roque Bernigaud y Carmen Segarra.

CARLOS OLMI

Por orden judicial realizó las siguientes ventas:

Lotes en Belgrano, Luis María Campos, entre Federico Lacroze y Teodoro García, a $ 25.50 el metro. Comprador Augusto Hougoux, 2 lotes con 658 metros 80.

Federico Lacroze, entre Blandengues y Luis María Campos, 382 metros 68, a $ 22 el metro. Comprador, Casiano J. Rodríguez.

Tres lotes con 1.416 metros 81, en Luis María Campos, entre Teodoro García y Federico Lacroze. A 18 $ el metro. Comprador, Augusto Hougoux.

Dos lotes con 625 metros 07, en Federico Lacroze, entre Blandengues y Luis María Campos, a $ 13.35 y 18 el metro. Compradores: Manuel Otero Fernández y Cosme Zacarías Inverniz.

Tres lotes con 1.625 metros 70, en Luis María Campos, entre Olleros y Federico Lacroze, a $ 12.15 y 16.75 el metro cuadrado. Comprador, Virginio Luchetti.

Cuatro lotes con 1.055 metros 21, en Blandengues, entre Olleros y Federico Lacroze, a $ 10.66 y 12 el metro. Compradores: Federico A. Serra Luna y Alberto Valiente Noailles.

Olleros, entre Blandengues y Luis María Campos, 695 metros 65, a $ 11.85 el metro. Comprador, José Gaudio.

Sucre, Donato Alvarez, 259 metros 62, a 6.90 el metro. Comprador, Valentín Patrone.

Sucre, entre Donato Alvarez y Alvarez Thomas, 310 metros 71, a $ ... el metro. Comprador, Gabino ... Alvarez Thomas ...

pa, 559 metros a $ 6.65 y 6.25 el metro. Compradores: Antonio J. Dubra y Cortés del Carpio.

Alvarez Thomas y Pampa, 526 metros, a $ 10.65 el metro. Comprador, Ferrangelo di Tata.

466 metros en Miller, entre Sucre y Pampa, a $ 6.80 y 7.25 el metro. Compradores: F. Clotilde Farías y Juan Carmelo Rodríguez.

307 metros en Alvarez Thomas, entre Sucre y Pampa, a $ 8.80 el metro. Comprador, Luis de Giovanni.

Sucre, entre Miller y Alvarez Thomas, a 5.20 el metro. Comprador, Carlos D. Rabuffetti. (203 metros).

Avenida Vértiz, entre Olleros y Gorostiaga, 976 metros, a $ 30.65 el metro. Comprador, Bernardo Garategaray.

Total, $ 183.680.58.

V. P. CACURI

Casa México 1931, vendida en $ 36.000 al contado. Comprador, D. Graus, en comisión.

Casa en Villa Urquiza, Juana Azurduy 3462, vendida en $ 14.000. Comprador, señor Alejandro Maniero.

Casa en Flores, R. L. Falcón 3128, vendida en $ 13.500. Comprador, señor Jacinto León.

Casa en Coghlan, calle Nahuel Huapí 5768, vendida en $ 13.500, al contado. Compradora, señorita Delia Vignolo.

A. BUGANEM Y Cía.

Propiedad, calle Perú 1102|110, esquina Humberto I 580|96|600, mide 17.22 por 18.30. Sup. 315.23 m. c. Vendida en 60.000 pesos. Prom. por m. c. $ 190. Comprador, Manuel Daizetta.

Propiedad calle Avellaneda 2714. Mide 14x55 metros. Superf. 480 m|c. Vendida en $ 52.500. Prom. por m. c. $ 107.70. Compradora, Clotilde Leguizamón de Arece.

Terreno en Caballito avenida San Martín entre Rojas y Espinosa. Mide 18x40 metros. Sup. 335 metros cuadrados. Vendida en $ 10.044. Prom. por m. c. $ 30. Comp. Enrique Ricciardi.

Propiedad calle Tandil 7084. Mide 10x34 varas. Sup. 280 v. c. Vendida en 15.000 pesos. Prom. por m. c. $ 10. Comprador, Juan Rosell Mansilla.

Propiedad en Villa del Parque, calle ...

Prom. por m. c. 23.50. Comp. Francisco Martínez.

Propiedad en Floresta, Bogotá 3737|41. Mide 1.000 metros cuadrados. Vendida en $ 52.100. Prom. por m. c. $ 52.10. Comprador José Maqueira Landín.

Propiedad calle General Urquiza 1260. Mide 11.26x30.31 mts. Vendida en $ 80.500. Prom. por m. c. $ 55. Comp. Justino Roca.

Propiedad San Pedrito 505 esquina Remedios. Mide 10x20 varas. Sup. 200 v. c. Vendida en $ 10.200. Comp. Carlos A. Martino.

Terreno Avenida Avellaneda sin entre Boyacá y Terrero. Mide 9x35 varas. Sup. 215 m. c. Vendido en $ 8.377.50. Prom. por m. c. $ 38.50. Comp. Ernesto Fuliban.

Terreno en Liniers, Pola s|c esquina Cosmo. Mide 1000 v. c. Vendido en $ 3.800. Prom. por m. c. $ 4.50. Comp. Esteban Arecha.

Terreno en Flores. Calle Esperanza al lado del No. 1205. Mide 8.60x34 metros. Sup. 297.84 mts. Vendido en $ 2.500.50. Prom. por m. c. $ 9. Comp. Manuel Estensa.

Propiedad calle Q. Bocayuva 141|8. Mide 8.66x36 metros. Sup. 325.16 m. c. Vendida en $ 32.500. Prom. por m. c. $ 104.60. Comp. doctor Fernando Moretti.

Propiedad en Temperley. Chalet en 3.750 m. c. calle Almirante Brown 187. Con frente a General Guido 164. Vendido en $ 42.500. Comp. Hortensio de la Hoz.

SAUL Z. HERRERA

14 terrenos en Belgrano, con frente a las calles 11 de Septiembre, 3 de Febrero, Congreso y Manuel Ugarte, se obtuvo desde 16 hasta 27 $ la mensualidad. Importa lo vendido $ 76.400 m|n. Compradores: A. Raimondi, N. Mañas, F. Golatino, H. Ferrari, C. Montero, M. Arganaraz, T. Méndez, F. Córdoba, A. Días y otros.

Terreno en Belgrano, calle Quesada entre Crámer y Conesa, de 10x43 va., a $ 0 c|c. Comp. Juan Barasio.

FRANCISCO ROMANO

Casa en Barracas, Arará 1181, 10x10 v. ... en 21.000 $. Comp. Manuel ...

Casa Pichincha 1080, 14x10 v. Vendida en $ 17.000. Comp. G. A. G.

Casa Magallanes 1269|71, bajos y altos. Vendida en $ 60.000. Comp. G. A. G.

Casa Monte 1464, 8.66x50 mts. Vendida en 12.500 $. Comp. Juan García.

Casa Vírgenes 541, 8.66x43 mts. Vendida en $ 34.000. Comp. G. G.

Casa en Boca, A. del Valle 641, 450 v. c. Vendida en $ 20.000. Comp. V. F.

Importan estas ventas un total de $ 146.500.

A. ESTEVE y Cía.

Casaquinta en Caseros, F. C. P. "La Linda", calle Belgrano 341. Mide 20x72 va. Con base de $ 4.000, se obtuvo $ 9.300. Comp. José Guglietti.

Casa en Caballito, calle Canalejas 576. Mide 10x50 vs. Con base de $ 5.000, se obtuvo $ 11.000. Comprador, Ramón Fernández.

Casa calle Godoy Cruz 1354 y Rivera, con base de $ 7.000, se obtuvo $ 17.400. Comprador, doctor P. Ghiso.

Casa en Villa Crespo, calle Monte Dinaro 985 y Av. Warnes. Con base de $ 6.500, se obtuvo $ 12.500. Compradora, señora Manuela Alvarez de Noguelra.

Propiedad en Colegiales, calle Jorge Newbery 3156 y Conde. Mide 10x50 vs. Se obtuvo $ 25.000. Comprador señor José Pellegrini.

RODOLFO E. JOLIT y Cía.

Terreno calle Cabrera entre las de Godoy Cruz y Uriarte, a razón de $ 10.00 vara. Comp. J. R. Durán, en comisión.

Terreno Remedios y Martínez Castro, vendido a $ 10 vara, a la señorita María Luisa Rivera.

JOSE GRASSO

Lote 6 A. 139 va. Esq. Triunvirato y Donado, $ 65 mensuales, en 80 meses. Comp. Juan Licciardi.

Lote 5 B. 129 va. Donado entre Triunvirato y Rosetti, $ 35 mensuales en 80 meses. Comp. Cosme Riva y Antonio Vallardi.

Lote 3 C. 144 va. Donado entre Triunvirato y Rosetti, $ 34 mensuales, en 80 meses. Comp. Alfonso Fernández.

Lote 4. Donado Alvarez entre Triunvirato y Rosetti, $ 38 en 80 meses. Comp. ...

dido en $ 21 vara. Comp. Francisco Otero de Mato.
Propiedad Esmeralda 1104|10 y Charcas 1061, $ 1[illegible]. Comp. Eduardo Ruanova Sandura.

FRANCISCO ABALO

19 lotes avenidas Caciana, La Plata, calles Alagón antes Muñiz y Aguapey. En 48 mensualidades desde $ 8 a 17 [illegible]. Comp. [illegible] Wladimiro, V. Gavatano, D. Diago, A. Corro, F. Salemme, D. García, J. Rumey, C. Carbonell, J. Navarro, D. Bisso, R. Gonzales, A. Colipato, Sra. María M. de Caputto, Sra. E. R. de la Fuente y R. Ortiz.
Casa Araoz 473 en $ 14.500. Comp. Francisco Tartiglino.
En 120 meses, terreno calle Deseado entre Terrada y Nazca en $ 39 por mes. Comp. Felipe Tavano y señora.

FERNANDO PALADINO

Judicial. Casas y terrenos de la sucesión Lorenzo Coda. En la Isla Maciel (Avellaneda).
Lote No. 1, con edificio, vendido, $ 4.750 a Pedro Spadini.
Lote No. 2, Rivas y Espejo esq. con edificio, vendido $ 7.900, a Pedro Spadini.
Lote No. 3, sobre la calle Espejo, vendido $ 3.500, a Rinaldo Celli.
Lote No. 4, sobre la calle Espejo, vendido $ 3.775 a vda. de Pons e hijos (en condominio).
Lote No. 5, con edificio sobre la calle Espejo, vendido, $ 10.550, a vda. de Pons e hijos (en condominio).
Lote No. 6, sobre la calle Espejo, vendido $ 5.950 a vda. de Pons e hijos, (en condominio).

BRAVO Y MIHANOVICH

Terreno Treinta y Tres, entre Caseros y Gibson, de 8m66 por 32m64, en pesos 2815.50. Comp. Santiago Echauri.
Terrenos en Villa Urquiza, 2 lotes, Av. Congreso, entre Av. Triunvirato y Capdevila, de 8m66 por 32m30 cada uno, en $ 5.800. Comp. María Abelia Fernández.
Terreno en Lanús, Lob. entre Llavallol y Obligado, de 8m66 por 37m55, en pesos 4.88. Com. Gonzalo Sans Candami.

MANUEL E. BELZA

Particularmente, Gallo 1532|34, altos y bajos, superficie 210 m. c., en 62.000 $, equiv. m. c. $ 295. Comp. José Fossarelli.

L. DEBERNARDIS

En Belgrano, Conesa 2980, vendida en $ 10.550, a la señora Herminia E. de Maseras.

P. BUONTEMPO

Casa San Luis 2552, vendida en 25.480 $. Comp. Cotton Hnos.
Casa Castro Barros 825, vendida en $ 25.150. Comp. Donato Catalano.
Casa Muñiz 940, vendida en $ 25.500. Comp. Sra. Rosa Lopardo de P.

ARTURO DEMARCO

Carlos Calvo 2027 y 2051, parte pro indivisa vendida en $ 36.000, a Manuel Goldenberg.
Avellaneda 2933, vendida en $ 23.000 a la señora A. Teri.
Dolores 410. Base $ 9.000, vendida en $ 13.200 a Arístides Blas Gentrini.
Banfield, casa Barceló 7 esquina Malabia. Base $ 1.600, vendida en $ 2.170 a Wilhelm Behend.

BENITO BOERO

Judicial. Propiedad Cachi 889. Base $ 2.800. Vendida en $ 6.600. Comprador, M. Varela Pulido.
Judicial. Propiedad San Francisco 1.074. Base, $ 800. Vendida en $ 3.350. Comprador, Manuel Carril.

JOSE BALOCCHIO y Cía.

Casa calle Lacar 2339, mide 8.66x43 m², vendida en $ 5.450. Comp. Salomón Mafurd.
Terreno Avila, Directorio al lado del número 3328, mide 8.66x34 metros, vendido a $ 14 el metro, o sea $ 4.000. Comprador, Salvador P. Scorzi.
Casa calle Centenario 370, en Ciudadela, vendida en $ 3.850. Comp., señora Teresa P. de Stiliani.

JAIME SCORNICK

Terrenos en Villa Linch, calles Ada Linch y Ricardo Frías, con base de $ 8 por mes el lote, en 80 meses, vendidos a 20 y 25 $. Compradores: Rafael E. Castillo, Fco. Bongiovanni y Camilo Dicrocce.

ENRIQUE BLANCO

Casa Catamarca 1557, en $ 29.000. Comprador, Santiago Danese.
Casa Las Casas 3956, en $ 13.000. Comprador, Ramón Gómez.

NAREDO Y ANTONUCCI

Casa, Colombres 1381, vendida en $ 10.500. Compradoras Srtas. de Harilta.
Casa, Viel 759, vendida en $ 17.500. Comprador Gerardo Cafiaro.
Terreno, Cabildo al 700, 400 v|c. a $ 35 v. c., total $ 14.000. Compró R. Díaz.

VALOR DE LOS CAMPOS

ORESTE ANDREONE

Campo Las Bernachas, en cuatro lotes: lotes 1 y 2 en $ 9 la hectárea. Comprador, señor Gerardo Valotta.
Lote 3, a $ 9 la hect. Comp. Alfredo Green.
Lote 4, a $ 9 la hect. Comp. señora Gabriela Larrañaga.
Cruz Bajada y Puesto Nuevo, a $ 3.20 la hect. Comp. Antonio Guayarello.
Chacras en 9 de Julio, a $ 45.50 la hect. Comp. Antonio Gnayarello.
Tres fracciones en la Pampa, lotes 117, 123 y 124, compuestas de 1.875 hectáreas, vendidas a $ 12 la hectárea. Comp. Santiago Bilbao, en comisión.

J. M. PALLACHE

Ha arrendado 1.275 hs., a 6 leguas de Pergamino, a $ 28 h., por 3 años al señor Alfredo Richardson. Importa la operación $ 117.100.

MARITIMAS Y FLUVIALES

Servicio de correspondencia

Se distribuirá correspondencia:
Hoy, de Europa y Brasil, en el Ca[illegible], con fechas hasta el 24 de mayo.
Mañana, de Europa y Brasil, en el Balmes, con fechas hasta el 17 de mayo.
El 16, de Europa y Brasil, en el Príncipe di Udine, con fechas hasta el 27 de mayo.
El 19, de Europa y Brasil, en el Araguaia, con fechas hasta el 31 de mayo.
El 21, de Norte América y Brasil, en el Hurón, con fechas hasta el 20 de mayo.
El 21, de Norte América, en el Crofton Hall, con fechas hasta el 27 de mayo.
El 22, de Europa y Brasil, en el Oruba, con fechas hasta el 8 de mayo.
El 22, de Europa y Brasil, en el Valdivia, con fechas hasta el 1.o de junio.
El 24, de Europa y Canarias, en el Infanta Isabel de Borbón, con fechas hasta el 7 de junio.
—Se despachará correspondencia:
Hoy, a las 13, en el Callao, para Brasil y Norte América (alcance a las 19).
Hoy, a las 13, en el Río de Janeiro, para Brasil (sin alcance).
El 15, a las 13, en el Hindenburg, para Brasil y Europa (alcance el 16 a las 19).
El 15, a las 13, en el Brabantia, para Brasil, Canarias y Europa (alcance a las 19).
El 16, a las 7, en el Córdoba, para Brasil, Canarias y Europa (alcance a las 19).
El 16, a las 11, en el P. Mafalda, para Brasil, Senegal y Europa (alcance a las 19).
El 17, a las 13, en el Ouessant, para Brasil, Senegal y Europa (alcance a las 19).

Altura de la marea

En el canal Sur del puerto—A las 6, 20.5 pies; a las 8, 22.4; a las 10, 22.4; a las 12, 24; a las 14, 22.3; y a las 17, 21.5. Cuatro pies más en el canal Norte. Viento: SO.

Vapores fluviales

Se esperan hoy: Cabo Santa María, de Montevideo; Luna, de Carmelo y escalas y Astrea, de La Paz y escalas.
Sale hoy: Cabo Santa María (a las 22) para Montevideo.

Llegadas a la rada

Vapor inglés Truro City, de 2.902 toneladas, de San Vicente, en lastre, a Turner y Cía.
Vapor inglés Burgundy, de 2.168 toneladas, de Liverpool, con carga general, a Bell.
Vapor holandés Ameland, de 2.156 toneladas, de Rotterdam, en lastre, a Bell.
Vapor noruego Knut Hamsum, de 1.8[illegible] toneladas, de Valencia, con carga general, a Williams y Cía.
Vapor inglés Treverbyn, de 2.294 toneladas, de Rotterdam, en lastre, a Mac George.
Vapor holandés Stad Dordrecht, de 2.222 toneladas, de Rotterdam, en lastre, a Christophersen Hnos.
Vapor noruego Sygna, de 2.464 toneladas, de Rotterdam, en lastre, a Christophersen Hnos.
Vapor holandés Waalhaven, de 2.169 toneladas, de Newport News, con carbón, a la orden.
Vapor holandés Laremberg, de 2.006 toneladas, de Rotterdam, en lastre, a Dreyfus y Cía.

Movimiento del puerto

Entradas: vapor inglés Sócrates, de Rosario, a completar su carga, en la dársena Norte; id brasileño Victoria, de Paranaguá, con carga, en el dique 2; id inglés Hortensius, de Rosario, a completar su carga, en el dique 2; id argentino Solanges, de Porto Alegre, a descargar, en la dársena Sur; id holandés Gooiland, de Amsterdam, a descargar, [illegible] Grecian Prince, de La Plata, a descargar, en el dique 1; argentino Luis A. Huergo, de Comodoro Rivadavia, a descargar, en la dársena Sur; id noruego Valdemar Skogland, de Hamburgo, con carga, en el dique 1.
Salidas: vapor inglés Wordsworth para Londres, con frutos; id francés Lutetia para Bahía Blanca, a reparar desperfectos de sus máquinas; id inglés Haliartus para Rosario, a cargar; id id Corinaldo para Campana, a cargar; id id Mount Everest para la rada, con carga; id italiano Ellópoli para la rada, con carga; id argentino Mar del Sur para Necochea, con carga.

Vapores a entrar

Hoy: español Cádiz, de Barcelona y escalas, con pasajeros y carga, en la dársena Norte; inglés Tintoreto, de Londres, a descargar, en el dique 4; italiano Strómboli, de Cardiff, a descargar, en el dock Sur; norteamericano Elisha Walker, de Tampico, a descargar, en el dock Sur.
Mañana: español Balmes, de Barcelona, con pasajeros y carga, en la dársena Norte.

Vapores a salir

Hoy: sueco San Francisco, del dique 3, para Valparaíso, con carga; danés Hammershus, del dique 2, para Copenhague, con carga; italiano Ansaldo Savoia II, de la dársena Norte, para Gibraltar, órdenes, con carga; norteamericano Callao, a las 13, de la dársena Norte, para Nueva York y escalas, con pasajeros y carga; brasileño Río de Janeiro, del dique 1, para Río de Janeiro, con pasajeros y carga.

Buques surtos en el puerto

Australier, dár. S.
Ansal. Savoia II, dár. N.
Ans. S. Giorgio I, d. 3.
Arietta, d. 2.
Arita Mendi, d. 1.
Andrea Costa, d. 1.
Atlántico, dár. S.
Australia, d. 2.
Antonio Padra, R.
A. del Valle, dár. N.
Aquidaban, d. 4.
Asgerd, v., dk.
Aizeri Mendi, d. 4.
A. S. de Lamornaix, d. [illegible]
Anvers, dárs. N.
Argentino, d. [illegible]
Banfield, [illegible]
Bolgen, v., d. 3.
Blancho, v., R.
Boswell, d. 1.
Bravo, v., R.
Brabantia, dár. N.
Boston Bridge, R.
Baluchistan, dk.
Barciana, v., R.
Bassano, v., R.
Ba[illegible], v., R.
Bayard, R.
Cisneros, v., R.
Callao, d. 4.
Córdoba, d. 4.
Cl. Volunteer, [illegible]
Columbia, v., d. 4.
Camarones, dár. S.
C. Goldman, v., R.
Cáceres, R.
Chaco, dár. S.
Clan Murdock, d. 2.
Chilier, d. 2.
Dolores de la Torre, R.
Dubhe, d. 3.
Dublin, d. 1.
Eastgate, dk.
Espagne, d. 1.
Franziska Kimme, R.
Francesca, d. 3.
Fiskjo, v., dk.
Fangturm, d. 2.
F. Nacional, R.
Grecian Prince, d. 1.
Gosliand, d. 2.
Glenearn, dár. S.
Garibaldi, d. 4.
Granadero, v., R.
Goa, d. 4.
Guimba, d. 2.
Hammershus, d. 2.
Heather, d. 4.
Hortensius, d. 2.
Hindenburg, dár. N.
Henry Smidt, v., R.
Imperador, d. 1.
Itororó, d. 4.
Jolanda, v. dár. S.
Kermit, d. 1.
K. Margarata, d. 4.
Kelbergen, R.
Laura Skogland, d. 1.
Leopold II, d. 1.
Laurel, d. 4.
Lafcomo, d. 1.
L'Avenir, d. 2.
La Rosarina, d. 4.
Lake Ellsworth, dk.
Luis A. Huergo, dk.
Margarita, v., R.
Mirach, d. 1.
Minoio, v., R.
Mimi M., v., R.
Marianne, R.
Marshal French, d. 2.
Menasses, R.
Mar del Plata, R.
Marpesia, v., R.
Margaret, v., R.
Mariposa, v., R.
M. Emilia, v., R.
9 de Julio, a. dár. N.
Nitchercy, dár. N.
Narenta, dár. N.
Nordkyn, d. 3.
Novo, v., R.
Ouessant, d. 4.
Olinda, v., dk.
Olympier, d. 2.
Orkild, d. 3.
Orient City, d. 2.
Paranaguá, R.
Pto. Quintana, R.
Prócida, dk.
Primero, R.
Patagonia, dár. S.
Plutarch, dk.
P. Mafalda, dár. N.
Pampa, dár. N.
Providence, v., R.
Quinto, d. 4.
Río de Janeiro, d. 1.
Rosyth Castle, dár. S.
Río Uruguay, dk.
Río Negro, R.
Ravenrock, dár. N.
Río Negro tras. d. seco
S. Catherine, R.
Sylfid, v., R.
Sócrates, dár. N.
Sweethope, R.
San Fco. (suec.), d. 3.
Salerno, dár. N.
Siddons, dk.
San Miguel, R.
S. Francisco, arg., R.
Segundo, dk.
Strinda, d. 2.
Salazar, R.
Springburn, d. 3.
Semedal, v., dár. S.
Suárez, N. 3, dk.
Tercero, R.
Trecarrell, dk.
Tordenskjold, d. 1.
Thalassa, v., R.
Union City, d. 3.
Urko Mendi, d. 1.
Viva, d. 3.
Vega, R.
V. F. López, t., dár. N.
Valparaíso, d. 1.
[illegible]ari, d. 4.
Victoria, d. 2.
Vald. Skogland, d. 1.
Vigor, v., dk.
West Eagle, dk.
Westerdijk, R.
Western Queen, R.
Zelandia, dár. S.

Referencias: "dk", significa dock Sur; "d", dique; "dár.", dársena; "R", Riachuelo.

Situación de paquetes postales

[illegible] salió el 30 de Per[illegible]

Almanzora, inglés, salió el 10 de ésta para Southampton.
Arlanza, inglés, salió el 5 de Pernambuco, para Southampton.
Aeolus, norteamericano, salió el 8 de Nueva York para ésta.
Andes, inglés, pasó el 11 por Ouessant para ésta.
Avon, inglés, llegó el 6 a Southampton.
Balmes, español, salió el 9 de Santos para ésta; es esperado mañana.
Belle Isle, francés, salió el 11 de Pernambuco para El Havre.
Brabantia, holandés, saldrá el 16 de ésta para Amsterdam.
Córdoba, francés, saldrá el 16 de ésta.
Ceylán, francés, en El Havre.
Callao, norteamericano, saldrá hoy de ésta para Nueva York.
Cádiz, español, salió el 8 de Santos para ésta; es esperado hoy.
Catalina, español, salió el 8 de Santos para Barcelona.
Darro, inglés, saldrá mañana de Liverpool para ésta.
Deseado, inglés, saldrá el 28 de Liverpool para ésta.
Desna, inglés, saldrá el 12 de julio de Liverpool.
Demerara, inglés, salió el 12 de La Plata para Liverpool.
Formosa, francés, salió el 5 de Río de Janeiro para Marsella y Génova.
Francesca, italiano, saldrá el 17 de ésta para Trieste.
Gelria, holandés, salió el 10 de Plymouth para ésta.
Garibaldi, italiano, saldrá el 18 de ésta para Génova.
Hurón, norteamericano, salió el 30 de mayo de Nueva York para ésta.
Highland Piper, inglés, salió el 9 de La Plata para Londres.
Highland Laddie, inglés, salió el 24 de mayo, de Montevideo para Londres.
Highland Pride, inglés, en Londres.
Indiana, italiano, saldrá el 16 de Génova para ésta.
Infanta Isabel de Borbón, español, salió el 8, a las 23, de Tenerife para ésta.
Limburgia, holandés, salió el 21 de mayo de Río de Janeiro para Amsterdam.
Lutetia, francés, saldrá el 25 de ésta para Burdeos.
Malta, francés, salió el 11 de Dakar para ésta.
Mendoza, francés, salió el 30 de mayo de Río de Janeiro para Marsella.
Massilia, francés, llegó el 5 a Burdeos.
Martha Washington, norteamericano, salió el 8 de Río de Janeiro para Nueva York.
Ouessant, francés, saldrá el 17 de ésta para El Havre.
Oruba, inglés, salió el 3 de Lisboa para Montevideo.
Principe di Udine, italiano, llegó el 11 a Río de Janeiro para ésta.
Principessa Mafalda, italiano, saldrá el 16 de ésta para Génova.
Reina Victoria Eugenia, español, salió el 4 de ésta para Barcelona.
Re Vittorio, italiano, pasó el 9 por Gibraltar para Génova.
Sierra Ventana, francés, salió el 10 de Dakar para ésta.
Samara, francés, en Burdeos.
Tomaso di Savoia, italiano, salió el 9 de ésta para Génova.
Valdivia, francés, salió el 10 de Dakar para ésta.
Vasari, inglés, saldrá el 21 de La Plata para Nueva York.
Vauban, inglés, saldrá el 23 de Nueva York.
—En la sección telegráfica encontrará el lector las informaciones marítimas de última hora.

Costa Sur

Hoy saldrá de este puerto el vapor argentino Río Negro para San Antonio Oeste, con un cargamento de frutos del país.

El vapor Lutetia

Ayer salió de la dársena Norte, con destino a Bahía Blanca, el paquete francés Lutetia.
Esta nave entrará en dique seco, a efectuar reparaciones en sus máquinas, pues debido a sus dimensiones no puede entrar en los diques de carena de nuestro puerto.
Una vez que el Lutetia haya reparado los desperfectos vendrá a Buenos Aires para embarcar los pasajeros que debe llevar a Burdeos.

Puerto de La Plata

Salida: Vapor inglés Demerara para Liverpool, con pasajeros y carga.

Puerto de Montevideo

Llegaron los vapores: inglés Tintoretto, de Rotterdam; italiano Legnano, de Venecia; español Atalaya, de Cádiz, y francés Aragonia, de Río de Janeiro.

LA TUBERCULOSIS.—¡Ese hombre, es mío! ¡No se escapa!
EL CATARRO.—Hay que renunciar, mi buena amiga. ¡No ves que toma ALQUITRAN GUYOT!

El uso del alquitrán Guyot, a todas las comidas y a la dosis de una cucharada cafetera por cada vaso de agua, basta, en efecto, para hacer desaparecer en poco tiempo aun la tos más rebelde, y para curar el catarro más tenaz y la bronquitis más inveterada. Es más, a veces se consigue dominar y curar la tisis ya declarada, pues el Alquitrán detiene la descomposición de los tubérculos del pulmón al matar a los malos microbios, causa de dicha descomposición.
¡Desconfiad del consejo, realmente interesado, si, en lugar del verdadero Alquitrán Guyot, os propusiesen tal o cual producto! Para lograr la curación de bronquitis, catarros, resfriados antiguos descuidados, y, necesariamente, el asma y la tisis, es absolutamente preciso especificar bien en las farmacias que lo que deseáis es el verdadero Alquitrán Guyot. Aunque lo mejor para evitar todo error, es fijarse en la etiqueta que, si es del verdadero Alquitrán Guyot, lleva el nombre de Guyot impreso en grandes letras, y su firma en tres colores: violeta, verde y rojo, al bies, así como las señas Maison L. Frère, 19, rue Jacob, París.
Advertencia: Como hay personas para quienes el sabor del agua de brea no es agradable, podrán reemplazarla con las Cápsulas Guyot de Alquitrán de Noruega (de pino marítimo puro) y tomar dos o tres cápsulas a cada comida. Las cuales producen idénticos efectos saludables y una curación igualmente cierta. Las verdaderas Cápsulas Guyot son blancas, y la firma de Guyot va impresa en negro sobre cada cápsula.

VACUNAS — CARBUNCLO: 0.15 la dosis — MANCHA - SEPTICEMIA — LIGNIERES HERMANOS — 745, Pueyrredón, Buenos Aires. v12

Dr. M. KUTYN — Dentista norteamericano — Dentaduras fijas, operaciones sin dolor, últimos adelantos. Av. de Mayo 1411, de 10 a 11 y de 14 a 17, menos jueves. v30

Dr. JOSE INGENIEROS — Enfermedades nerviosas. — Consultas todos los días de 16 a 19. Calle VIAMONTE 776. v26

Dr. ZACARIAS GUZMAN — De regreso de Europa. RADIUM para Cáncer, Tumores, Piel, Reumatismo, Neurastenia, etc. — Rayos ultravioleta. Viamonte 1571, de 14 a 17. U. T. 2160, Juncal. v30

Dr. ENRIQUE CASTAÑO — Jefe de clínica del servicio de afecciones génito-urinarias del Hospital Ramos Mejía. Especialista de riñón, vejiga, próstata, uretra y sífilis. Ha trasladado su consultorio a la calle Montevideo 592, de 14 a 17. perm

Dr. J. MASPERO CASTRO — Ex jefe de clínica Hosp. Rivadavia. Corazón. Ultimo tratamiento, debilidad general y afecciones pulmonares. Nerviosas. Rayos X. Pueyrredón 1353. Consultas de 15 a 18. v16

FESTIVIDAD DE SAN ANTONIO

TAMAÑO NATURAL. Ofrece al Santo tus votos. Si lo que pides es justo, Que se para ti un disgusto No atender a sus devotos.
ANILLO de oro 18 kilates y platino, con brillantes, $ 100.-
ALIANZA de oro 18 kilates, cincelado fino, cada una, $ 22.-
PULSERA extensible de oro 18 kilates, a pesos 50.-
ALIANZA de oro 18 kilates, lisa, 6 gramos, cada una, $ 18.-
ANILLO de oro 18 kilates y platino con brillantes, $ 145.-
TAMAÑO NATURAL. Milagroso San Antonio, Si me das en matrimonio A mi amada simpatía; Como un dije venerado De mi cuello irás colgado De noche como de día.
GUSTOS DELICADOS — PRENDEDOR de oro 18 kilates y platino, con brillantes, diamantes y perla, a $ 185.-
GRAN NOVEDAD — ALIANZA de oro 18 kilates, de 6 gramos, modelo especial, cincelado fino, cada una, a $ 26.-
ANILLO de oro 18 kilates y platino, con brillantes, $ 340.-
ALIANZA de oro 18 kilates y platino, cada una, a $ 65.-
PRENDEDOR de oro 18 kilates y platino, con brillantes, diamantes y zafiros, a $ 375.-
ENIGMA — DE ACERO O NIQUEL, a vidrio, a $ 4.50
GEMELOS de oro 18 kilates, cincelados, artísticos, $ 45.-
CON MOTIVO DE LA FESTIVIDAD DE SAN ANTONIO OBSEQUIAMOS A TODO COMPRADOR CON UN SAN ANTONIO, DE PLATA FINA
ANILLO de oro 18 kilates y platino, con brillantes, diamantes y zafiro, a $ 270.-
ANILLO de oro 18 kilates y platino, con brillante y diamantes, a $ 85.-
ESCASANY WATCH — DE ACERO O NIQUEL, a vidrio, a $ 10.-
PULSERA PARA NIÑA, de oro 18 kilates y platino, con diamantes y perlita, $ 105.-
MYSTERIA — DE METAL ARTISTICO, a vidrio, a $ 9.-
ELEGANTES — ROSETAS de oro 18 kilates y platino, con brillantes y diamantes, a $ 155.-
ROSETAS de oro 18 kilates y platino, con brillantes y diamantes, a $ 205.-
ROSETAS de oro 18 kilates y platino, con diamantes y perlitas, a $ 70.-
ROSETAS de oro 18 kilates y platino, con brillantes y diamantes, a pesos 190.-
ALFILER para corbata, de oro 18 kilates y platino, con diamantes y perlitas, a $ 40.-
DISTINCION — LAPIZ enchapado en oro fino, a resorte, en estuche, a $ 10.-
CON ALMANAQUE — DE ACERO, a vidrio, con almanaque, a $ 15.-
TODO PEDIDO lo remitimos franco de porte al interior de la República, siempre que su peso y volumen permita ser despachado por encomienda postal.
CASA ESCASANY — JOYERIA Y RELOJERIA — SUCURSALES: TUCUMAN: BAHIA BLANCA; MAR DEL PLATA (RAMBLA)
CASA CENTRAL: PERU ESQUINA RIVADAVIA BUENOS AIRES.

Sirlin Hnos — MUEBLES — CORRIENTES 1172-80 Bs-As
MUEBLES DE RECIENTE CREACION A PRECIOS REDUCIDOS

DORMITORIO
de tres cuerpos, amplio formato, construído en roble macizo norteamericano, garantido, con espejos biselados, mármoles de San Luis, herrajes y aplicaciones de bronce inalterable. Compuesto de ropero, lavatorio-cómoda, 2 mesas de luz, cama matrimonial, elástico patentado, 1 percha y 1 toallero . . . .
$640

COMEDOR
construído en roble macizo norteamericano, garantido, con espejos biselados, mármoles de San Luis y herrajes de bronce. Compuesto de aparador de amplio formato, trinchante íd., mesa con 1 tabla de agregar, 6 sillas reforzadas y 1 columna de fantasía.
$460
Pidan nuestro Catálogo General :: Edición N.o 8 ::

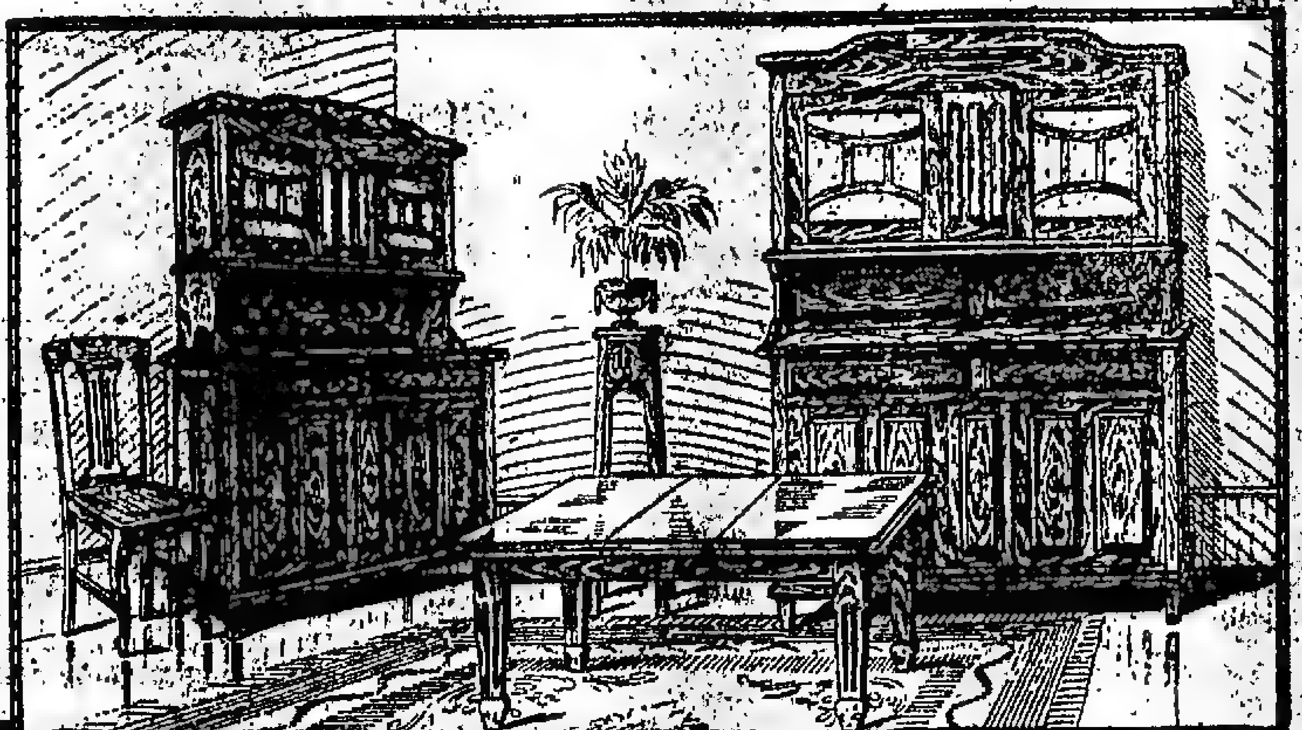

PÓLVORAS PARA ESCOPETAS
EXPLOSIVOS — DU PONT — Establecida en 1802
DINAMITA
GELIGNITA
GELATINA
POLVORAS PARA VOLADURAS
EXPLOSIVOS PARA MINAS DE CARBON
EXPLOSIVOS PARA FERROCARRILES
FULMINANTES Y DEMAS ACCESORIOS PARA VOLADURAS
POLVORA NEGRA PARA CAZA
POLVORA SIN HUMO PARA USOS MILITARES, ESCOPETAS Y RIFLES

Es una gran satisfacción para un cazador saber que sus disparos serán invariablemente eficaces, que los perdigones se esparcirán uniformemente, y que el tiro recorrerá siempre la misma distancia. Esta es la satisfacción que experimentan los cazadores que usan las pólvoras Du Pont.
El deportista puede elegir entre la pólvora negra para rifles y escopetas, y las pólvoras sin humo, "Dupont Bulk" y "Dupont Dense", para escopetas únicamente.
La pólvora negra Du Pont para la caza, marca "American Rifle", se suministra en cuñetes de metal de 11.35, 5.68 y 2.84 kilogramos y en frascos metálicos de 454, 250, 227, 145, 114, 65 y 57 gramos, pesos netos.
Pida nuestros catálogos a
VENGE & C.
SAN MARTIN 238 — Bs. AIRES

E. I. du Pont de Nemours Export Co., Inc.
Oficinas Principales: 120 Broadway, Nueva York, E. U. A.
Exportadores de los productos fabricados por E. I. du Pont de Nemours & Co., Inc. y Compañías de su propiedad
Los mayores fabricantes de explosivos del mundo
OTROS PRODUCTOS DU PONT: Pinturas, Esmaltes, Barnices, Tinturas para la imitación y acabado de maderas, Albayalde, Blanco de zinc, Substitutos de cuero, Telas de hule impermeables, Productos químicos, Tintes intermediarios, Pyralin en láminas y tubos; Peines y Piezas de Marfil Pyralin para el tocador.

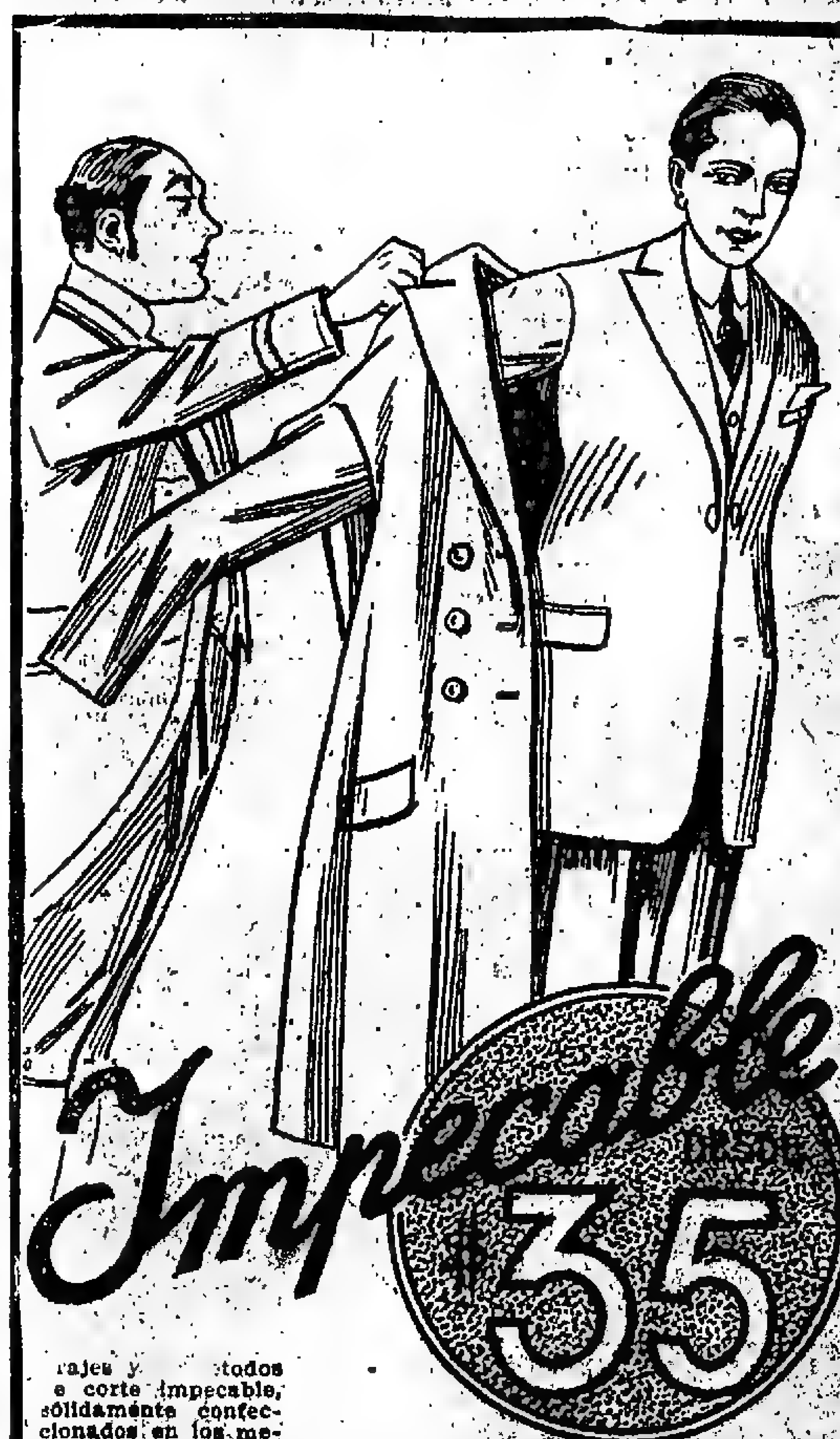

Impecable $35
Trajes y [illegible] todos e corte impecable, sólidamente confeccionados en los mejores casimires extranjeros, desde $ 35 - 110. Sírvase solicitar catálogo N. 2.
Albion House
Cangallo esq. Maipú

Una Semana Histórica

Será para Vd. la que hoy empieza si en su transcurso sabe aprovechar la

FORMIDABLE LIQUIDACION

de la Tienda **"LA MONTAÑA"** SANTA FE 2690 ENTRE ANCHORENA Y ECUADOR

No hay quien resista a la magia de nuestros precios

OFERTAS SENSACIONALES en GENEROS de LANA

MESALINA DUCHESSE, ancho 53 ctms., en todos los colores, muy doble y brillante, de $ 3.90 el metro, se liquida a . . . . $ 1.30

LIQUIDAMOS SOBERBIOS ZORROS LEGITIMOS, blancos y de color; valen de $ 75 a 90; se liquidan a . . . . $ 35.—

MAGNIFICA SARGA de lana mezcla, muy doble; marino, negro y colores. Ancho 95 ctms. De $ 7.90 el metro, se liquida, ESTA SEMANA, a . . . . $ 1.90

SARGA INGLESA de pura lana, ancho 90 ctms. Surtido en todos los colores, incluso negro y marino. Vale pesos 6.90; se liquida, el metro, a . . . . $ 2.90

GABARDINA en fina lana mezcla tela de muy buena calidad. Surtido completo de colores y negro. De pesos 6.90 el metro; se liquida, ESTA SEMANA, a . . . . $ 2.30

SARGA INGLESA de rica lana, muy doble y flexible. Inmenso surtido de colores y negro. Ancho 110 centímetros, de pesos 9.90; se liquida, ESTA SEMANA, a . . $ 5.50

NOTABLE OPORTUNIDAD: Un gran surtido de Magníficas GABARDINAS, SARGAS y TRICOTINAS de pura lana, de regia calidad, ancho 130 y 140 ctms., en marino, negro y 35 colores de moda. Ideal para trajes tailleur. Valen de $ 17 a 21 el metro; se liquidan, ESTA SEMANA, a . . . . $ 10.50

Hemos llegado a extremos asombrosos en precios y nuestras mercaderías son todas de SUPREMA CALIDAD; en consecuencia, usted se halla ante la más rara oportunidad.

VELOUR DE LANA Piel de Camello, en tonos de fantasía muy modernos. Ancho 130 ctms.; de pesos 19.50 el metro; se liquida ESTA SEMANA, a . . . . $ 9.50

VELOUR TRICOT de pura lana, punto cruzado; magnífica calidad. Ancho 145 ctms. De pesos 21 el metro, ESTA SEMANA, a pesos 10.50

VELOUR DE LANA, ancho 150 ctms., soberbia calidad, muy doble, ideal para tapados. Vale pesos 19. Ocasión, ESTA SEMANA, el metro . . . . $ 8.—

VELOUR DE LANA, en todos los colores, incluso negro y marino. Ancho 90 ctms. De pesos 7.80 el metro, ESTA SEMANA, a $ 4.50

VELOUR GRATE, muy fino y afelpado, en colores de fantasía modernos. Ancho 130 ctms.; de $ 17 el metro, se liquida, a $ 6.50

VELOUR DUVETINE, de lana, ancho 115 ctms., suavísimo y doble para tapados. Vale pesos 11.50 el metro. Saldamos los colores que quedan, a . . . . $ 5.50

DUVETINE seda y lana de regia calidad, ideal para tapados. Todos los colores modernos, incluso negro y blanco. Vale pesos 26 el metro; se liquida, a . . . . $ 15.—

DUVETINE DE SEDA PURA, magnífica calidad, en todos los colores de novedad, incluso blanco y negro, especial para tapados y salidas. Vale pesos 31 el metro; se liquida, ESTA SEMANA, a . . . . $ 17.—

TELA IRLANDESA de lana vicuña, magnífico género de última novedad para tapados, en espléndidos estilos escoceses. Ancho 140 ctms., de pesos 29 el metro, se liquida, a . . . . $ 12.50

ESPONJAS de pura lana, en estilos de fantasía de gran novedad, para "tailleurs". Ancho 120 ctms.; de pesos 15.80; se liquida, el metro, a . . . . $ 6.—

VELOUR MULETON de pura lana, ancho 130 ctms., a cuadros de gran fantasía, ideal para batones de mucho abrigo. Vale pesos 8.90 el metro, ESTA SEMANA, $ 4.50

VIYELLA INGLESA LEGITIMA, con el sello de garantía "Day and Nigth", inmenso surtido en estilos rayados y escocés, y en colores lisos. Vale pesos 5.50; se liquida, el metro, a . . . . $ 3.60

OFERTAS SENSACIONALES en SEDERIAS

La rebaja realizada en esta sección es FORMIDABLE; lo que ofrecemos, como es proverbial en "LA MONTAÑA", es todo de SUPREMA CALIDAD.

SATIN DUCHESSE de seda pura, ancho 90 ctms., magnífica calidad, en colores oscuros. Vale pesos 9.50, ESTA SEMANA; se liquida, el metro . . . . $ 2.90

CHARMEUSE de seda, la más rica calidad, muy doble; en todos los colores, incluso negro y blanco. Vale pesos 19 a 26, el metro; se liquida a . . . . $ 11.50

SATIN LIBERTY de pura seda, ancho 100 ctms., magnífica calidad muy doble, flexible y brillante; inmenso surtido de colores y negro. Valen pesos 17 y 21 el metro; se liquidan a pesos 8.90 y . . . . $ 7.50

SEDAS DOBLE ANCHO, para forros, en profusión de estilos rayados y broché; se liquidan ESTA SEMANA, el metro, a . . . . $ 2.90

COMO REGALO, LIQUIDAMOS 60 piezas de RASO LIBERTY negro de mezcla; muy buena calidad, doble y brillante. Ancho 100 ctms. Vale pesos 5.80 el metro, ESTA SEMANA, a . . . . $ 2.90

SEDAS BULGARAS, estilos de gran fantasía, sobre satin liberty y pongée de rica calidad; se liquidan, el metro, desde . . . . $ 6.50

VOILE CENDRILLON, fantasía de gran actualidad, en hermosos estilos, de pura seda lavable. Ancho 110 centímetros. Vale, pesos 17 el metro; se liquida, a . . . . $ 3.90

GABARDINA SUIZA de pura seda, especial para "tailleur", en todos los colores y negro; ancho 100 ctms. Vale pesos 26 el metro; se liquida, a . . . . $ 12.90

SATIN LIBERTY doble ancho, muy buena calidad, especial para forros, en todos los colores. Vale pesos 8.90 el metro, ESTA SEMANA, a pesos 4.40

MAGNIFICOS LAME de seda y metal, ancho 85 ctms., en todos los colores: oro, oro viejo, plata, acero y colores de fantasía tornasolados. Vale pesos 27 el metro, ESTA SEMANA, a . . . . $ 12.—

De GRAN ACTUALIDAD a PRECIOS IMPRESIONANTES

FELPA BREISCHWANZ negra, ancho 120 ctms., de rica calidad, ideal para tapados y adornos. Vale pesos 31 el metro. GRAN OCASION, ESTA SEMANA, a $ 12.—

FELPA BREISCHWANZ negra, la mejor imitación de la piel y de mejor resultado, regia calidad, ancho 130 ctms. Vale pesos 26 el metro; se liquida a . . . . $ 16.—

FELPA BREISCHWANZ gris y marrón, la última creación para tapados, ancho 120 ctms. Vale pesos 29 el metro; recién recibida, se ofrece, ESTA SEMANA, a $ 19.50

PELUSINA PARA SOMBREROS y adornos, ancho 50 ctms., en profusión de colores y negro; se liquida, el metro . . . . $ 4.90

PELUCHE DE PURA SEDA para adornos y sombreros, infinidad de colores y negro, ancho 45 ctms. Vale pesos 10.70; se liquida, ESTA SEMANA, a . . . . $ 5.40

OFERTA EXTRAORDINARIA

MAGNIFICO TAFFETAS de LYON de espléndida calidad, muy doble, flexible y brillante, adquirido de las mejores fábricas suizas y francesas en la reciente crisis industrial europea; inmenso surtido de colores. Vale pesos 18 el metro, ESTA SEMANA, a . . . . $ 5.50

JERSEY DE SEDA, ancho 120 centímetros, punto grueso; en negro, gris y marino. Vale pesos 48 el metro; se liquida a . . . . $ 18.—

JERSEY DE SEDA, tejido grueso a cuadros de gran fantasía, ancho 130 ctms. Vale pesos 42 el metro; se liquida a . . . . $ 12.50

JERSEY DE SEDA, ANCHO DOS METROS, tejido fino, buen surtido de colores y negro. Vale pesos 49, se liquida ESTA SEMANA, a pesos . . . . 20.—

ARTICULOS GENERALES

En "LA MONTAÑA" puede usted adquirir ESTA SEMANA a PRECIOS ASOMBROSOS, lo mismo la regia seda de actualidad, que el artículo más indispensable para el hogar.

LANA ASTRAKAN, madejas de 50 gramos, 60 colores. Ocasión, ESTA SEMANA, la madeja, a pesos 0.80

MEDIAS DE SEDA FRANCESAS con costura y puntitos y refuerzos de hilo, ESTA SEMANA, el par, a . . . . $ 2.60

LANA ALEMANA, superior; infinidad de colores, la mejor calidad. Vale pesos 1.50; el madejón de 50 gramos, ESTA SEMANA, a pesos . . . . 1.—

LANA "MAR DEL PLATA", lo más fino y distinguido para sweaters y vestidos. Vale pesos 2.50, ESTA SEMANA, el ovillo de 45 gramos, a . . . . $ 1.90

COTIN PARA COLCHONES, ancho 160 ctms., muy buena calidad. Gran ocasión; vale pesos 5.90, ESTA SEMANA, el metro, pesos . . . . 3.—

COTIN DE HILO ADAMASCADO; lo mejor que se fabrica, en todos los colores; ancho 160 ctms. Vale pesos 8.90 el metro, ESTA SEMANA, a . . . . $ 4.90

CARPETAS DE YUTE DE HILO lavables, de la mejor calidad, en todos los tamaños. Se liquidan, ESTA SEMANA, desde $ 8.—

CARPETAS DE FELPA inglesas, de soberbia calidad, en granate y verde. Todos los tamaños; Tamaño 170 por 170 valen pesos 95, ESTA SEMANA, a . . . . $ 48.—
(Los demás tamaños en proporción)

Estas ofertas rigen solamente durante la presente semana. Señalamos la conveniencia de apresurarse, antes que se agoten los artículos más interesantes.

En la imposibilidad de atender debidamente al enorme gentío que nos visita, hemos resuelto hacer extensiva la LIQUIDACION a nuestra sucursal.

Tienda "LOS PIRINEOS" CALLAO y SANTA FE

A NUESTRA CLIENTELA DEL INTERIOR: Remitimos a vuelta de correo, todo pedido que venga acompañado del importe correspondiente.

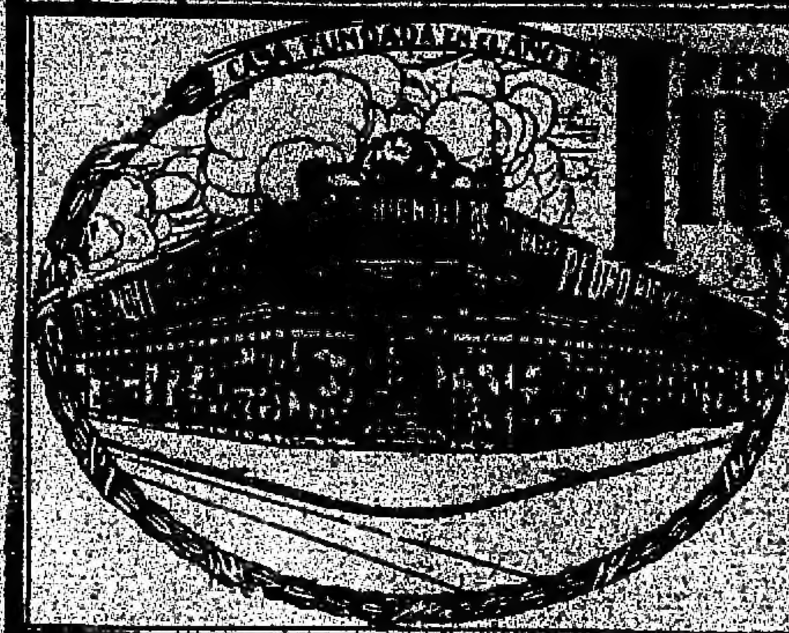

PEDRO BIGNOLI

Incompetible

HOY LUNES

Día Clásico en

MENAJE

BATERIA, ENLOZADO EXTRANJERO, REFORZADA, COMPUESTA DE 20 PIEZAS, a . . . $ 57.50
1 asadera ctms. 25x30, $ 1.85; 1 sartén ctms. 24 de diámetro $ 2.10; 1 sartén ctms. 30 de diámetro $ 1.55; 1 lebrillo ctms. 48x18 de alto $ 5.50; 1 cafetera 4 tazas $ 6.60; 1 máquina rallar pan o queso $ 4.25; 1 molinillo para café $ 2.30; 1 pava 2 litros capacidad $ 4; 1 jarrito 1/2 litro $ 0.85; 1 jarrito 1/4 litro $ 0.60; 1 espátula $ 1.60; 1 cucharón $ 1.40; 1 prensa puré $ 1.70; 1 parrilla acanalada $ 4.05; 1 cacerola con mango 18 ctms. $ 2.55; 1 cacerola con mango 22 ctms. $ 3.45; 1 cacerola con mango ctms. 26 $ 6.20; 1 olla ctms. 22 de diámetro $ 5.40; 1 colador pasta ctms. 22 $ 3.65; 1 lechera capacidad 1 litro y medio, $ 2.70.

OCASION DEL DIA

JUEGO DE COPAS en 1/2 cristal, modelo Mitre, compuesto de 50 piezas, a . . . $ 17.90
El mismo, compuesto de 26 piezas . . . $ 9.90
JUEGO DE VASOS en 1/2 cristal acanalado o liso, compuesto de 50 piezas, a . . . $ 13.90
El mismo, compuesto de 26 piezas . . . $ 7.90

Regia LAMPARA eléctrica, de fina porcelana decorada con pantalla de seda, varios colores $ 13.50

Bonito CENTRO de mesa en 1/2 cristal prensado, 38 ctms. de alto, a pesos . . . 2.90

OPORTUNIDAD

JUEGO PARA LUNCH, compuesto de 80 piezas, en porcelana blanca, a sólo . . . $ 18.50

TARROS p/ conservas o dulces, en 1/2 cristal liso, c/ tapa de lata, 6 lit. $ 1.95; 5, 1.60; 4, 1.50; 3, 1.20; 2, 1; y de 1 litro, a . . . $ 0.90

AZUCARERA en 1/2 cristal americano, cortado, varios modelos, a . . . $ 1.35

COPITAS para licor, de cristal, la docena, a . . . $ 2.10

FRUTERA de cristal americano, cortado, ctms. 20 x 7 de alto, a . . . $ 1.40

BOTELLON, en medio cristal prensado, capacidad 2 litros, a . . . $ 0.80

Pedro BIGNOLI

Sarmiento 1002 esquina C. Pellegrini — BAZAR - BASTONES - MENAJE - SOMBRILLAS - PARAGUERIA - ABANICOS -
TALLERES PARA COMPOSTURAS EN GENERAL — CASA FUNDADA EN EL AÑO 1868

HERNIA Reducción garantida sin operación y sin molestias con el New Elastic Truss. Suave y eficaz, este aparato permite todo trabajo, no incomoda y asegura la curación progresiva de las hernias con rapidez y seguridad. — S. BAER, especialista. - 873 Sarmiento 873, 1er. piso, de 9 a 11 y de 13 a 19.

Prof. TEDESCHI Cirugía general. — Señoras. Ortopedia Quirúrgica. — Cerrito 1224. - De 15 a 17. U. T. 314 Plaza. Asistencia a domicilio. Consultas gratuit. Domingos 9 a 11. v20

HEMORROIDES ALMORRANAS Cura radical sin operación y sin dolor. No se abona hasta estar curado. - Dr. [illegible] 323 SUIPACHA 323. - De 16 a 20. v18

MUEBLERIA EL SOL

OJO - Gran stock en liquidación; precios rebajados
Catálogo y embalaje gratis - CORRIENTES 1118 - L. TORETTI

Dr. AYNES Secretas, nerviosos y vías urinarias, 606-914. ESMERALDA 462. — Consultas de 13 a 21. Empleados y pobres, gratis.

Dr. Altube Oculista, - Jefe de clínica de la Facultad (Hospital de Clínicas). - Enfermedades de los ojos. - Prescripción de anteojos. - De 14 a 18. Calle VICTORIA 1459.

SIFILIS Cura radical por nuevo tratamiento De 10 a 12 y de 13 1/2 a 19. - Consultas: $ 3. Drs Ramos Carrión, Carlos Calvo 2782. v18

Doctor PEDRO BELOU Profesor de la Facultad. Cirugía general. Garganta, nariz y oídos. - Cons. de 16 a 18. Suipacha 463 - U. T. 1749, Rivadavia. v18

Dr. AROLDO ANFORA Garganta, nariz y oídos. De los servicios de la especialidad de los hospitales Rivadavia y Francés. - Talcahuano 850. - De 14 a 17. U. T. 3696, Juncal.

Doctor A. H. MUSCHIETTI Jefe del servicio de enfermedades de la piel del hospital Pirovano. Tratamiento radical de las Várices sin operación. Viamonte 914. U. T. 2434, Libertad, de 14 a 16

Dr. ROA Especialista, Jefe de Piel y Venéreo-Sifilíticas del Hosp. P. Piñero. Piel, Secretas, Estómago e Intestinos. De 15 a 18. Esmeralda 491.

Doctor ENRIQUE FEINMANN Tratamiento de las enfermedades pulmonares. — Reumatismo y venéreas: de 8 a 12. Corazón, estómago y nerviosas: de 16 a 18. Calle RIVADAVIA 1535.—Unión Telef. 101, Rivadavia.

ENFERMEDADES NERVIOSAS Dispepsia nerviosa, parálisis, neuralgias, ciática, insomnio, falta de vitalidad, neurastenia. Cura radical. Doctor G. Barros, Lavalle 1858, de 13 a 20. v18

Doctor H. CASINELLI Cirujano del Hospital Alvear. Especialmente cirugía y señoras. Corrientes 1975. U. T. 255 M. (Sanatorio) De 15 a 18.

Doctor BELGERI Médico de servicio de ojos del Hospital de Clínicas. Jefe del consultorio del Hospital Alvear. — Bmé. MITRE 942. — De 15 a 17. U. T. 340, Rivadavia.

PORVENIR DE LA INDUSTRIA AVICOLA

Explotación de la avicultura industrial

(El ingeniero agrónomo Eduardo de Llovet, jurado de avicultura en tres exposiciones consecutivas en Palermo, y que actuó en el mismo carácter en certámenes análogos en Estados Unidos y República Oriental del Uruguay, ocupándose de la explotación industrial emite las opiniones que se insertan en el presente artículo).

No es ciertamente un misterio para nadie, ni constituye una vana afirmación decir que la industria avícola no ha alcanzado ni muy lejos el importante desarrollo que debiera, en países como los del Río de la Plata que cuentan con factores de todo punto favorables. Más aún: puede decirse que la avicultura industrial no existe en los mismos, habiéndose hecho hasta ahora avicultura deportiva o de "amateur", y alguno que otro ensayo aislado en el terreno industrial.

Dos cosas han faltado: buena técnica, es decir, el conocimiento exacto de las prácticas modernas que hacen que la explotación de esta industria sea un éxito en otras naciones (Estados Unidos, Australia, Dinamarca, etc.) y la organización industrial, o mejor decir, la comercial, sin la cual la venta de los productos se realiza en pésimas condiciones para el productor, sin ventajas para el consumidor y con [illegible] tría se desenvolverá magníficamente en el país, con enorme ventaja para la economía nacional.

¿Cómo resolver esas dificultades? "That is the question."

En primer lugar y para llegar al resultado apetecido, es necesaria la acción del Estado. No basta para ello mantener un establecimiento de avicultura con el loable propósito de difundir por el país todas aquellas razas de aves cuya productibilidad es mayor; de nada vale la buena semilla si ésta ha de caer en terreno infértil o no preparado.

Ante todo, se precisa difundir conocimientos. Debemos imitar a quienes pueden ser nuestros maestros al respecto.

Veamos lo que se ha hecho en Estados Unidos y Australia. En ambos países, en que hoy la avicultura es un éxito, primero se fundaron escuelas de enseñanza práctica dentro de las escuelas de agricultura, que allí suman centenares; se dictaron y se dictan cursos especiales. Nada de títulos bombásticos: a los interesados se les otorgan simples certificados. El Departamento de Agricultura, a su vez, ha publicado folletos instructivos, en los que no se hace literatura, pero se dan consejos prácticos acerca de cómo se debe implantar y orientar la industria. En las escuelas rurales los maestros enseñan a sus discípulos la importancia que revisten las mal llamadas pequeñas industrias rurales y despiertan el amor por su estudio.

Es duro decirlo; poco o muy poco se ha hecho en nuestro medio a este respecto.

En las escuelas norteamericanas de avicultura se hace mucha experimentación; poco o nada preocupan los [illegible] rimentación y la consulta, porque, eso sí, siempre están abiertas sus puertas para los que llegan en procura de informes. Y conste que el que escribe estas líneas no habla a través de lo que ha leído u oído decir, sino por lo que ha visto y aprendido en esas escuelas agrícolas que son verdaderos centros de la verdadera enseñanza práctica, con programas definidos, y que desgraciadamente no existen en el país.

Cada año, las estaciones experimentales norteamericanas publican los resultados de sus experiencias y de ellas aprovechan todos los habitantes rurales de aquel gran país. No se pregunta a sus directores cuáles han sido los ingresos del establecimiento, pero sí se les exige una buena lista de los trabajos realizados, de las experiencias hechas, de las consultas evacuadas; lo esencial para ellos es la enseñanza razonada, práctica, sin abuso de tecnicismos. De esas escuelas no salen ni doctores ni ingenieros, sino simples expertos en tal o cual industria. Claro que al hablar en estos términos, no nos referimos a la enseñanza agronómica superior; ella también existe y se realiza en las grandes universidades americanas, donde se obtienen verdaderos títulos académicos. Nos referimos a la enseñanza media que tanta falta hace desarrollar, y que es la base para el buen desenvolvimiento de las industrias rurales.

Eso es el gran deber del Estado referido en un principio.

Viene luego el otro gran factor: la organización comercial, y ahí entra en juego la iniciativa particular, pero ante todo y sobre todo, la acción colectiva. Son las sociedades rurales las que deben estimular la formación de cooperativas de venta, cuya acción [illegible]

En materia avícola, eso debe ser el punto de partida, si se quiere que en el país la avicultura se desarrolle en forma eficiente. Estamos convencidos de que una cooperativa avícola de venta obtendría un lisonjero éxito si se estableciera sobre base sólida, contando con el triple apoyo del Estado, Asociación de Avicultores y Sociedades Rurales. Y mientras ella no se establezca, mientras los productos estén a merced de los acaparadores, auguramos un éxito poco halagüeño a los avicultores que se propongan producir únicamente para el mercado.

En los mercados extranjeros de importancia, hace ya tiempo que las cooperativas de venta, integradas por centenares y millares de avicultores, han barrido al numeroso y poco simpático gremio, en general, de los revendedores.

Dinamarca nos ofrece sobre el particular un magnífico ejemplo: la gran cooperativa danesa para la venta de aves y huevos abastece casi por completo este renglón al gran mercado de Londres. Su organización perfecta, que comprende más de 600 círculos ubicados en las múltiples zonas productoras del país, hace que el producto llegue rápidamente, con indicaciones completas sobre el remitente, fecha de recolección, etc., a los grandes almacenes centrales, donde luego de efectuado el miraje para comprobar su estado de conservación y clasificado de acuerdo con su tamaño, es cuidadosamente embalado para ser después exportado.

El éxito creciente de esta organización, ha permitido y representado un gran progreso para la industria avícola en un país cuyas condiciones distan mucho de ser tan favorables como las del Río de la Plata. En Europa, todos los alimentos [illegible] que en nuestro medio. Aquí tenemos los granos, el afrechillo y los subproductos de frigoríficos, de los que tanto partido puede sacarse (sangre seca y harina de carne) y que casi no utilizamos, a precios relativamente reducidos si se les compara con Estados Unidos y Europa.

El clima es óptimo, y sólo faltan, insistimos, la buena técnica y la organización comercial. No es posible aceptar que comerciantes que no tienen más tarea que tomar el artículo de manos del productor para llevarlo en el breve término de 3 ó 4 días a las manos del consumidor, obtengan una ganancia que pasa del 50 por ciento, ganancia mucho mayor, por cierto, que la del avicultor que debe pasar largos períodos para recoger el fruto de su labor. No es lógico que los huevos provenientes de lejanos puntos del país, muchas veces, zarandeados y revueltos no pocos de ellos, se coticen al mismo precio que los productos en las granjas cercanas a la ciudad o establecimientos próximos a las estaciones ferroviarias, que pueden llegar al mercado rápidamente en óptimas condiciones para el consumo.

En los grandes mercados (París, Londres y Nueva York) se venden bajo la categoría de huevos del día, con sellos especiales, que merecen la confianza del público, pues provienen de las grandes cooperativas, los que no tienen más de tres días de puestos y con distintos sellos los que tienen de tres a diez días. Luego se tiene en cuenta el peso, clasificándolos de acuerdo con el mismo, en huevos de primera, segunda y tercera; es ridículo que se pague el mismo precio por huevos que pesan 45 y 58 gramos que por los de [illegible] sobre la venta de huevos, ¿qué diremos del comercio de aves?

Actualmente se venden por pieza, se paga lo mismo por un pollo a medio engorde, de carne dura, o de 8 ó 10 meses de edad, casi un gallo, que por pollo tierno y bien cebado de 5 ó 6 meses. Que pesen un kilogramo, uno y medio o dos es indiferente; lo esencial es que sea un pollo. De la raza no hablemos: un Orpington o Plymouth Rock, por ejemplo, de sabrosa carne, resulta así igual a un pollo común, de carne dura y fibrosa.

La venta al peso o por kilogramo debe imponerse. ¿No se pagan, acaso, por kilogramo todos los demás productos alimenticios?

No podrá decirse que es por falta de mercado que no puede organizarse en debida forma el comercio de aves y huevos. Buenos Aires y Montevideo son grandes ciudades, y en sus múltiples hoteles, en sus sanatorios, hospitales y en las casas de gente rica y de la clase media, puede hallarse muy fácil colocación a todo artículo noble. Lo que falta es la oferta del producto bueno, máxime si el consumidor tiene la garantía de que trata con un vendedor serio y que no se expone a engaños, tal como lo sería una cooperativa de venta, a cuyo frente hubiera un buen consejo de administración.

Queda luego en segundo término la exportación de productos avícolas, que tendrían óptima salida, pues el déficit de producción, como consecuencia de la gran guerra europea, es enorme. Rusia, Austria, Hungría y los países balkánicos que antes proveían casi al resto de Europa, hoy no exportan nada y pasarán muchos años antes de que [illegible] los grandes trasatlánticos que antes hacían sus compras en Marsella, Génova, Hamburgo, etc., y que hoy encuentran dificultades sinnúmero para proveerse de las grandes cantidades de productos que precisan en cada viaje.

Como se ve, la oportunidad que se presenta a los países del Plata es magnífica, pero para ello es menester producir mucho y bueno, y más que nada, organizarse comercialmente. Un particular aislado no puede organizar contratos serios de aprovisionamiento. Esos compromisos sólo puede contraerlos una Sociedad Cooperativa para la venta de productos avícolas, que disponga de una cámara frigorífica propia, etc. Para constituirla, es menester el apoyo del Estado y de las Sociedades Rurales e instituciones avícolas. No basta organizar exposiciones de avicultura y otorgar medallas y diplomas a los reproductores de "élite"; la verdadera trascendencia de esos certámenes, está luego en el terreno de la práctica, obteniendo de esos planteles selectos cantidad de buenas aves de consumo y de gallinas altamente ponedoras, que permitan organizar un comercio avícola serio.

Hay que organizar concursos de aves ponedoras y exposiciones de aves gordas y cebadas en épocas oportunas.

Los establecimientos del Estado deben dar el ejemplo y realizar, sobre todo, enseñanza y experimentación para estar en condiciones de dictar normas a los que quieran dedicarse a la industria avícola en el país.

FIN.

Liquidamos bañaderas

Por orden de la fábrica

Aproveche esta ocasión que le brindamos.

Adquiera su bañadera enlozada, con pequeños desperfectos, artículo bueno a

Precio de ocasión

Heinlein & Cía.

1402 - Av. de Mayo - 1500

BUENOS AIRES

"Ciudad de Mexico"

Ofrece en su departamento respectivo de la "Casa Central" 3er. piso un especial surtido de

OCASIONES

en VESTIDOS, TAPADOS, SOMBREROS y artículos generales para

LUTOS

Modelos todos de la más reciente creación y de rigurosa moda

No. 169 — Elegante SOMBRERO, en granadina de seda, adornado con cuentas opacas y cabouchón de soutache, a . . . . $

16.50

No. 110—Nuevo modelo de TAPADO, confeccionado en rico paño cheviot negro, el cuello puede usarse abierto o cerrado indistintamente, al PRECIO EXCEPCIONAL de . . . . $

39,50

No. 158-GORRITO en crepé, gasa drapeada con velo atrás, precio de OCASION $

19.50

No. 175 — ELEGANTE CAPA en gabardina negra de lana, adornada con pespuntes, medio cuerpo forrado en seda. Precio de gran ocasión, a . . . . $

69.—

SECCION LUTOS, en nuestra "Casa Central" 3er. piso

CIUDAD DE MEXICO

FLORIDA Y SARMIENTO
Bs. AIRES

Perramus de Señora

(Sastrería)

Realizamos actualmente una venta excepcional de Perramus, ya sean confeccionados y listos para vestir o bien a la medida.

El corte es irreprochable y las telas son de inmejorable calidad y en los gustos de gran moda.

PRECIOS MUY CONVENIENTES

Venga a conocer nuestro surtido.

La Moda de Londres

SARMIENTO No. 501
esq. San Martín
Buenos Aires

Dr. ELIZALDE Jefe del servicio de las enfermedades del riñón, próstata, vejiga, etc. en el Hosp. San Roque. Consultas de 15 a 18, Paraguay 987.

DEBILIDAD NERVIOSA
Parálisis, mareos, falta de vitalidad, neuralgias. Electricidad médica. Rayos X.
Dr. F. F. Terrenta, Rivadavia 1993. De 14 a 17

Escribano TOMAS BRAVO
Nacional y de la Provincia
Av. de Mayo 733 - U. T. 2836, Av. v13

NARIZ, OIDOS Y GARGANTA
Doctor RAUL BECCO
Rivadavia 1135. — De 14.30 a 17.30.

"LOS LUTOS"
445 - C. PELLEGRINI - 445
U. T. 1272 Rivadavia
CAPAS de Etamina, "Ultima Moda" a . . . . $ 59.—

Examen gratis de la Vista

Si Vd. sufre dolor de cabeza o tiene la vista débil, consulte con toda confianza a

ADOLFO PANIZZA y Cía.

122, C. Pellegrini 122, Bs. Aires

Anteojos y lentes enchapados en oro fino inalterable, desde $ 5.—. A precios módicos atendemos las recetas de médicos oculistas.

Conserve este aviso. Cada vez que lo presente al abonar sus compras obtendrá 5 o/o de descuento.

TINTOL

CON LOS JABONES COLORANTES

"TINTOL" Vd. puede teñir en su casa en un instante cualquier prenda de vestir, ya sea de lana, seda, algodón, muselina, etcétera.

TIÑE CUALQUIER COLOR INCLUYENDO EL NEGRO. COLOR FIRME. NO QUEMA LA ROPA.

Venta en todas las farmacias, droguerías y casas de ramos generales. No pida jabón colorante: PIDA JABON TINTOL.

PRECIO DE VENTA 0.50.

Concesionarios: E. Seauvant y Cía. Sarmiento 947, U. T. 1552, Bs. As.

AVISOS FUNEBRES

SEPELIOS

JOSE FLORENTINO CAMBIASSO (hijo).—q. e. p. d.—Falleció el 11 de junio de 1921.—Sus padres José F. Cambiasso y Catalina P. de Cambiasso; sus hermanos Juan A., Camilo R. y Delia M. Cambiasso; sus abuelos Juan Cambiasso y Rosa P. de Cambiasso; sus tíos Juan E., Carlos I. y Pedro J. Cambiasso, Teresa C. de Redemonte, Demetrio N. y Luis A. Cambiasso y Angela J. C. de Angelinetti, Juana C. Vda. de Parodi, Catalina P. de Parodi, Andrés y María Parodi, Rosa P. de Comastri, Juan Parodi, Luisa P. Vda. de Parodi y Angela P. de Arata; tíos y tías políticos, primos y demás deudos invitan a sus relaciones a acompañar los restos del extinto al cementerio de San Martín hoy lunes 13 a las 9.30. Unica invitación. Casa mortuoria, Bompland 2171. Carruajes casa Carlos Tarulla, Rivadavia 7258, al 62. v15

JOSE FLORENTINO CAMBIASSO (hijo), — q. e. p. d. — Falleció el 11 de junio de 1921. — El personal de la casa Cambiasso invita a sus relaciones a acompañar los restos del extinto al cementerio de San Martín, hoy lunes 13, a las 9.30. Casa mortuoria, Bompland 2171.

OCTAVIO C. CAMPUZANO, comisario jubilado de la Policía de la Capital. — q. e. p. d. — Falleció el 12 de junio de 1921. — Sus hermanos, Elena C. de Batalla y Deidamia Campuzano; su padre político, Rufino Fornaguera (ausente); sus hermanos políticos, Rufino, Máximo, Amelia, Elvira y José Fornaguera (ausentes); sus tíos, primos y demás deudos invitan a sus relaciones a acompañar los restos del extinto al cementerio del Oeste, hoy lunes 13, a las 15. Casa mortuoria, Catamarca 640. El duelo se despedirá por tarjeta. Se ruega no enviar coronas. — Servicio casa Iribarne, Callao 416, y José E. Uriburu 1230.

LUIS J. SCHLEISINGER.—q. e. p. d. —Falleció el 12 de junio de 1921.—Sus padres Fernando Schleisinger y Juana U. de Schleisinger, y Carolina S. de Debussy; hermanos políticos, María Teresa Güena de Schleisinger y Víctor Debussy; tía, sobrinos y demás deudos invitan a sus relaciones a acompañar los restos del extinto al cementerio del Oeste, hoy lunes 13 a las 15. Casa mortuoria, México 835. Servicio de la casa Iribarne, Callao 416, y José E. Uriburu 1230.

MARIA SOLARI.—q. e. p. d.—Falleció el 11 de junio de 1921, confortada con los auxilios de la santa religión.—Sus hermanos Antonio C. Martín y mayor Pablo Solari; sus hermanas políticas Clotilde Astesiano de Solari y Josefa Meaca de Solari; sobrinos y sobrinos políticos, tíos, primos y demás deudos invitan a sus relaciones a acompañar los restos de la extinta al cementerio del Norte, hoy lunes 13 a las 9.45. En la iglesia de N. S. del Pilar se oficiará una misa de cuerpo presente a las 10.30. Casa mortuoria, Salta 1955. El duelo se despedirá por tarjeta. Servicio de la casa Iribarne, Callao 416, y José E. Uriburu 1230.

FRANCISCA I. DE ELIZALDE.—q. e. p. d.—Falleció el 12 de junio de 1921. —Su esposo Justo Elizalde; sus hijos Félix, Marcelina, Josefa, Manuela E. de Novas y Tomasa Elizalde; sus hijos políticos, nietos, sobrinos, primos y demás deudos invitan a sus relaciones a acompañar los restos de la extinta al cementerio del Norte, hoy lunes 13 a las 10. Se ruega no enviar coronas. El duelo se despedirá por tarjeta. Casa mortuoria, General Hornos 547. Servicio de la casa Iribarne, Callao 416, y José E. Uriburu 1230.

LUIS FERRAGOT — q. e. p. d. — Falleció el 12 de junio de 1921. — Los señores Personnaz y Gardín, de París, (ausentes) y sus amigos invitan a sus clientes y relaciones a acompañar los restos del extinto al cementerio del Oeste, hoy lunes 13, a las 15. El duelo se despedirá por tarjeta. Casa mortuoria, hospital Francés, Rioja 951. — Servicio de la casa Iribarne, Callao 416, y José E. Uriburu 1230.

EUGENIO SAMPAYO — q. e. p. d.— Falleció en Buenos Aires, el 12 de junio de 1921. — Su esposa, Aída Seguí de Sampayo; sus hijitos, Hugo Eugenio y María Clelia; su señora madre, María F. de Sampayo; sus padres políticos, Santos Seguí y María C. de Seguí; sus hermanos, Josefa S. de Santiago, Teresa S. de Calaza, Ricardo, José, Enrique y María; hermanos políticos, tíos, sobrinos, primos y demás deudos invitan a sus relaciones a acompañar los restos del extinto al cementerio de Lomas de Zamora, mañana martes 14, a las 9. El duelo se despedirá por tarjeta. Casa mortuoria, Daniel Carri 1525, (Barracas). — Carruajes casa Cánepa. v14

JOSE BERTOLO — q. e. p. d. — Falleció el 12 de junio de 1921. — Su esposa, Francisca Seara de Bértolo; sus hijos, Estrella B. de Cavada, José, Consuelo B. de Durán, Angel, Adelaida B. de Micheletti, Eugenio, Enrique y Ricardo; sus hijos políticos, José Cavada, José Durán, Marcelo Micheletti, Angela C. de Bértolo, y Adela G. de Bértolo; sus sobrinos, primos y demás deudos invitan a sus relaciones a acompañar los restos del extinto al cementerio del Oeste, hoy lunes 13, a las 14.30. El duelo se despedirá por tarjeta. Casa mortuoria, 3 Esquinas 2779. — Servicio casa Cánepa.

JOSE SABATTINI — q. e. p. d. — Falleció el 11 de junio de 1921. — Su señora madre, Julia Volpi de Sabattini; sus hermanas, Magdalena S. de Zicavo, María S. de Bargone y Tomasa; sus hermanos políticos, sobrinos y demás deudos invitan a sus relaciones a acompañar los restos del extinto al cementerio del Oeste, hoy lunes 13, a las 9. El duelo se despedirá por tarjeta. Se ruega no enviar coronas. Casa mortuoria, Salado 1180. — Nota: Carruajes casa Cánepa.

JOSE SABATTINI.—q. e. p. d.—Falleció el 11 de junio de 1921. La comisión directiva de la sociedad de socorros mutuos Olimpo Argentino invita a sus asociados a acompañar los restos de su ex vicepresidente al cementerio del Oeste, hoy lunes 13, a las 9. Casa mortuoria, Salado 1180. Servicio, casa Cánepa.

GUILLERMO MARTINEZ ITUÑO — q. e. p. d. — Falleció el 12 de junio de 1921, confortado con los auxilios de la santa religión y la bendición papal. — Su esposa, Catalina Guerrero de Martínez Ituño; sus hijos, Dolores y Guillermo; su hija política, Ana Rosa Schlieper de Martínez Guerrero; sus hermanos, Enrique Martínez Ituño (ausente) y Francisca M. I. de Zalabardo; su nieto, hermanos políticos, sobrinos y demás deudos invitan a sus relaciones a acompañar los restos del extinto al cementerio del Norte, hoy lunes 13, a las 11.15. En la iglesia de Ntra. Sra. del Pilar se oficiará una misa de cuerpo presente a las 11.30. Se ruega no enviar coronas. El duelo se despedirá por tarjeta. Casa mortuoria, Florida 862. — Nota: Servicio casa Mirás, Balcarce 212, y Callao y Córdoba.

BRIGIDA WHITTY DE DOYLE.—q. e. p. d.—Falleció el 11 de junio de 1921.—Sus hijos María Luisa D. de Finn y Gerardo; su hijo político Juan J. Finn; su nietito; su hermana política Margarita Doyle de Caravatti; sobrinos y demás deudos invitan a sus relaciones a acompañar los restos de la extinta al cementerio del Oeste, hoy lunes 13 a las 10. El duelo se despedirá por tarjeta. Casa mortuoria, Ituzaingó 571. Carruajes en la cochería Tacuarí, calle Tacuarí 242. v13

EMMA BAGNASCO DE LAMPI.—q. e. p. d.—Falleció en Quilmes el 12 de junio de 1921. Su esposo Domingo Lampi, su hija Emma M. L., su señora madre Luisa G. de Bagnasco, su señora madre política María B. de Lampi, sus hermanas Josefa B. de Tocalini, María (ausente) y Carmen B. de Cavanna; sus tías, hermanos políticos, sobrinos y demás deudos invitan a sus relaciones a acompañar los restos de la extinta al cementerio local, hoy lunes 13, a las 16, previo responso en la iglesia. Casa mortuoria, Brandsen 235. — Servicio: Cochería Roverano.

EDUARDO BASSANO.—q. e. p. d.—Falleció el 12 de junio de 1921. Su señora madre, Ernesta J. viuda de Bassano; sus hermanos José, Roberto, Rogelio, Ernestina, Rodolfo, Atilio y María Elena B. de Marquez; sus hermanos políticos, tíos, primos, sobrinos y demás deudos invitan a sus relaciones a acompañar los restos del extinto al cementerio del Oeste, hoy lunes 13 a las 15. El duelo se despedirá por tarjeta. Casa mortuoria, Junta 1505. Nota: Carruajes en la empresa Luis Tarulla, Rivadavia 7274.

ROSA MARIA CAROLINA ROCCATAGLIATA.—q. e. p. d.—Falleció el 12 de junio de 1921.—Sus padres Francisco Roccatagliata y María Carolina Rossi de Roccatagliata; sus hermanos Herminda, Delia, María Esther, Mario, Elida y Horacio; su señora abuela Carolina Garibaldi de Rossi; tíos, primos y demás deudos invitan a sus relaciones a acompañar sus restos al cementerio del Oeste, mañana martes 14 a las 9.30. El duelo se despedirá por tarjeta. Se ruega no enviar coronas. Casa mortuoria, Belgrano 2269. Carruajes en la casa José Spallarossa e hijos, Corrientes 2180.

MANUEL FUMEGA. — q. e. p. d. — Falleció el 12 de junio de 1921. — Su señora madre Francisca G. de Fumega (ausente); sus hermanos Pedro y Secundino (ausentes) y José Fumega; tíos y demás deudos invitan a sus relaciones a acompañar los restos del extinto al cementerio del Oeste, hoy lunes 13, a las 15. Unica invitación. Se ruega no enviar coronas. El duelo se despedirá por tarjeta. Casa mortuoria, Lavalle 2149.—Carruajes en la casa de José Spallarossa e hijos, Corrientes 2180.

BAUTISTA D. DALLIER — q. e. p. d. — Falleció en La Plata, el 12 de junio de 1921. — Su esposa, Amalia Watson de Dallier; su hijita, Lilia Esther Dallier; su padre, Domingo Dallier; su señora madre política, Marciana N. de Watson; sus hermanos, Juana D. de Locavet, María D. de Ardouin, Juan, Magdalena D. de Watson y Juanita D. de Leoni; sus hermanos políticos, Jorge, Guillermo, Eduardo, José Watson, Isabel W. de Arteche, Ernesto Ardouin, Aurelio Leoni y Rosa C. de Dallier; primos, sobrinos y demás deudos invitan a sus relaciones a acompañar los restos del extinto al cementerio de La Plata, hoy lunes 13, a las 15. Unica invitación. Casa mortuoria, calle 6 número 920. Se ruega no enviar coronas. El duelo se despedirá por tarjeta. —Habrá carruajes disponibles en la empresa de Boccia Hnos.

Doctor ALFREDO C. PAZ.—q. e. p. d. —Falleció el 11 de junio de 1921, confortado con los auxilios de la santa religión y la bendición papal.—Su esposa Carmen Saraví de Paz, su sobrina Georgina Villanueva de Hardie, sus hermanos María P. de Miranda, Corina P. de Viale, Carlos M., Estela P. de Torres, Manuel G., Julio J., Adolfo F., Elena P. de Goya y Manuela P. de Alonso Uballes, hermanos políticos, sobrinos, sobrinos políticos y demás deudos, invitan a sus relaciones a acompañar los restos del extinto al cementerio del Norte, hoy lunes 13 del corriente a las 10 horas, previa misa de cuerpo presente que se oficiará en la iglesia de Nuestra Señora de la Piedad, a las 10.30 horas. Se ruega no enviar coronas. El duelo se despedirá por tarjeta. Casa mortuoria Lima 490. Carruajes casa Salvador Marino, Rivadavia 3681, Bulnes 27 y sucursal Carlos Calvo 4155.

NATIVIDAD CELANO.—q. e. p. d.—Falleció el 12 de junio de 1921. Sus padres José Celano y María Francisca G. de Celano; sus hermanos Dominga C. de Zanota, José, Rosa C. de Carreto, Francisco y Alberto; sus hermanos políticos Ricardo Carreto, Fidel Zanota y Carmen F. de Celano; sobrinos, primos y demás deudos invitan a sus relaciones a acompañar los restos de la extinta al cementerio del Oeste, hoy lunes 13, a las 15.30. El duelo se despedirá por tarjeta. Casa mortuoria, Carlos Calvo 4128. Servicio de la casa Salvador Marino, Rivadavia 3681, Bulnes 37 y sucursal Carlos Calvo 4155.

MARIANO R. CLEMENTE.—q. e. p. d.—Falleció el 12 de junio de 1921.—Su esposa Nieves Fernández de Clemente; sus hijos; su hermana Felisa y hermano político Jesús Malagón, primos, sobrinos y demás deudos invitan a sus relaciones a acompañar los restos del extinto al cementerio del Oeste hoy lunes 13 a las 14 horas. Casa mortuoria Salta 932. El duelo se despedirá por tarjeta. Nota: Carruajes casa Salvador Marino, Rivadavia 3681, Bulnes 27, sucursal Carlos Calvo 4151.

ROBERTO LUDOVICO LOPEZ.—q. e. p. d.—Falleció el 11 de junio de 1921. —El subcomité Leandro N. Alem invita a sus correligionarios a acompañar los restos del extinto al cementerio del Oeste, hoy 13 a las 9. Casa mortuoria, Iriarte número 1366.

GUILERMO WALTER.—q. e. p. d.— Falleció el 12 de junio de 1921.—Sus hijos Edmundo, Amadeo y Gustavo Luis; su hija política Socorro G. de Walter, sus nietos Guillermo, Adolfo y Eduardo y demás deudos invitan a sus relaciones a acompañar los restos del extinto al cementerio del Oeste, hoy lunes 13, a las 14.30. Se despedirá por tarjeta. Casa mortuoria, Chile 1339. Se ruega no enviar coronas. Carruajes en la casa Gini, Sáenz Peña 1332 y Estados Unidos 980.

Teniente coronel CARLOS FUNES. — q. e. p. d. — Falleció el 13 de junio de 1921. — Su esposa, Dora Chaves de Funes; sus hijos, Carlos E., Raúl, Ofelia, Blanca y Jorge Alberto (ausentes); sus hermanos, Rosa F. de Fernández Narvaja, Elvira F. de Bravo, Amelia F. de Oliva, Clara y María Funes; hermanos políticos, sobrinos y demás deudos invitan a acompañar los restos del extinto al cementerio del Oeste, hoy lunes 13, a las 16. La comitiva fúnebre partirá del Hospital Militar. — Nota: Servicio empresa Volpi.

MARIA I. DE GODARD.—q. e. p. d.— Falleció el 12 de junio de 1921, confortada con los auxilios de la santa religión.—Sus hijas, Isabel, Elida Godard de Fernández, Berta y Alicia Godard de Fernández Valdés; su hijo político Arturo Fernández Valdés; nietos, hermanos políticos, sobrinos y demás deudos invitan a sus relaciones a acompañar los restos de la extinta al cementerio del Oeste, hoy lunes 13, a las 15. El duelo se despedirá por tarjeta. Se ruega no enviar coronas. Casa mortuoria, Carlos Calvo 1480. —Carruajes casa Lázaro Costa, Callao y Santa Fe y Rioja 280.

R. P. agustino PATRICIO BERNABE — q. e. p. d.—Falleció el 12 de junio de 1921.—La comunidad de los padres Agustinos invita a la misa que en sufragio de su alma se rezará, en la iglesia de San Agustín, hoy, a las 8, y a la inhumación de sus restos, que se efectuará a las 9, en el cementerio del Oeste. El duelo se despedirá por tarjeta. Se ruega no enviar coronas. Casa mortuoria, Las Heras 2560.—Carruajes casa Lázaro Costa, Callao y Santa Fe y Rioja 280.

SEGUNDA ELIZALDE DE ALEGRE— q. e. p. d.—Falleció el 12 de junio de 1921, confortada con los auxilios de la santa religión y la bendición papal.—Su esposo Pedro Alegre; su hijo Carlos Alberto; su hermano doctor Marcos Elizalde; sus hermanos políticos teniente coronel Angel, Juana, Sixta y Teresa Alegre, Francisca M. S. de Elizalde, Jesús G. de Alegre y María G. de Alegre; sobrinos y sobrinos políticos y demás deudos invitan a sus relaciones a acompañar los restos de la extinta al cementerio del Oeste, hoy lunes 13, a las 10. El duelo se despedirá por tarjeta. Se ruega no enviar coronas. Casa mortuoria, Nazca 249 (Flores).—Carruajes casa Lázaro Costa, Callao y Santa Fe y Rioja 280.

PAULA CRISAFIO DE PISERA.—q. e. p. d.—Falleció el 12 de junio de 1921. —Su esposo Gabriel Pisera; sus hijos Gabriel, Dominga, José, Francisco, María y Tomás Pisera; sus hijos políticos Antonio Lotito y Catalina Galiano; sus hermanos, hermanos políticos, nietos, sobrinos y demás deudos invitan a sus relaciones a acompañar los restos de la extinta al cementerio del Oeste, hoy lunes 13 a las 15. Unica invitación. El duelo se despedirá por tarjeta. Casa mortuoria, Saavedra 537.—Nota: Carruajes en la empresa González Hnos., Belgrano 2970, Avda. La Plata 824 y Avda. Sáenz 393.

ILDA BEVACQUA.—q. e. p. d.—Falleció el 12 de junio de 1921.—Sus padres José Bevacqua y Elvira Spinelli de Bevacqua; sus hermanos Osvaldo, Dora, Raúl, Hugo y Silvio; sus tíos, primos y demás deudos invitan a sus relaciones a acompañar los restos de la extinta al cementerio del Oeste, hoy lunes 13 a las 15. Unica invitación. El duelo se despedirá por tarjeta. Casa mortuoria, Matheu 735.— Nota: Carruajes en la empresa González Hnos., Belgrano 2970, Avda. La Plata 824 y Avda. Sáenz 393.

DOMINGO MASSARA — q. e. p. d.— Falleció el 12 de junio de 1921. — Su hermano, Pascual Massara; sus primos, José y Francisco Massara, Antonio y Rafael Cichillo y Francisco Accorinto; sobrinos y demás deudos invitan a sus relaciones a acompañar los restos del extinto al cementerio del Oeste, hoy lunes 13, a las 14.30. El duelo se despedirá por tarjeta. Casa mortuoria, Castro 1939. — Carruajes disponibles casa Lázaro Banchero, Garay 3257.

MARIA BONAFINA — q. e. p. d. — Falleció el 12 de junio de 1921. — Su familia y demás deudos invitan a sus relaciones a acompañar los restos de la extinta al cementerio del Oeste, hoy lunes 13, a las 9. Casa mortuoria, General Urquiza 1479. — Carruajes disponibles casa Lázaro Banchero, Garay 3257.

DANIEL OLIVERA — q. e. p. d. — Falleció el 12 de junio de 1921. — Su familia y demás deudos invitan a sus relaciones a acompañar los restos del extinto al cementerio del Oeste, hoy, lunes 13, a las 14.30. Casa mortuoria, Lavalle 3255. — Carruajes disponibles casa Lázaro Banchero, Garay 3257.

PALMIRA DE CATTANEO — q. e. p. d. — Falleció el 12 de junio de 1921. — Su familia y demás deudos invitan a sus relaciones a acompañar los restos de la extinta al cementerio del Oeste, hoy lunes 13, a las 14.30. Casa mortuoria, Pavón 3028. — Carruajes disponibles casa Lázaro Banchero, Garay 3257.

JUAN OSCAR TUJAGUE — q. e. p. d. — Falleció el 12 de junio de 1921. — Su familia y demás deudos invitan a sus relaciones a acompañar los restos del extinto al cementerio del Oeste, hoy lunes 13, a las 9. La comitiva fúnebre partirá del hospital Muñiz. — Carruajes disponibles, casa Lázaro Banchero, Garay 3257.

ISABEL SODORIN — q. e. p. d. — Falleció el 12 de junio de 1921. — Su familia y demás deudos invitan a sus relaciones a acompañar los restos de la extinta al cementerio del Oeste, hoy lunes 13, a las 14.30. Casa mortuoria, Cabot 1635. — Carruajes disponibles casa Lázaro Banchero, Garay 3257.

FRANCISCO VILLANUEVA. — q. e. p. d. — Falleció el 11 de junio de 1921. Su esposa (ausente); su hijo Francisco (presente) y demás deudos invitan a acompañar sus restos al cementerio del Oeste, hoy lunes 13, a las 9. La comitiva fúnebre partirá de la Morgue (Viamonte entre Junín y Andes). Unica invitación. — Nota: carruajes en la empresa de Martín Martínez, Garay núm. 1951.

Peralta Martínez & Serna

CASAS

Un precioso hotelito. — Cerrito [illegible] ... Comisión 3 o|o.—Peralta Martínez y Serna. 312

Casa Thames 1075 — Entre Jufré y Castillo. A una cuadra de la Av. Rivera y de los tranvías al centro. Buen barrio de familias. Base pesos 10.000. EL DOMINGO 19 de junio, a las 15, en la misma propiedad. Terreno: 10 varas por 48v65. Ad corpus. Edificio: Frente simil piedra, con balcones de hierro, zaguán y vestíbulo con zócalos de mayólica, sala, comedor, 4 habitaciones, baño, cocina, habitación en altos, un cuartito, dos patios de mosaico, etc. Afirmado pago. Título perfecto. 5 o|o de seña y 3 o|o de comisión.—Peralta Martínez y Serna. 311

En Vélez Sársfield. — Con cédulas. Una casa y tres lotes de terreno, a una cuadra de la plaza y dos de la estación, en el sitio de mayor importancia. Bogotá esquina Mercedes, la casa y lindando sobre Bogotá los terrenos. EL DOMINGO 19 de junio, a las 14, en la misma propiedad. Base, $ 8.000 la casa, con 7.200 cédulas y $ 12 la v. c. los lotes. Detalle: La casa Mercedes 898, esquina Bogotá, en terreno de 9v05 de frente al Este por 40v49 de fondo y frente al Norte. Consta de zaguán, galería, 5 habitaciones, baño, cocina, w. c., agua corriente, etc. Terrenos: Son tres lotes de 10 varas de frente por 34 varas de fondo, linderos con la propiedad y entre sí. El adoquinado, que se paga por semestres, se dará pago el día de la escrituración. Seña 5 o|o. Comisión 3 o|o. Títulos perfectos.—Peralta Martínez y Serna. 312

Campo en San Luis. Judicial. — 460 hectáreas, en el departamento de la capital, partido de Chosmes, pueblo y colonia Presidente Urquiza. Venta por orden del señor Juez doctor Anchorena, secretaría del doctor Amaya. Juicio Banco de la Nación Argentina, sección Banco Nacional en Liquidación con Francisco Marzano. Sin base. Forma de pago: 20 o|o al contado y el saldo en cuotas semestrales de 10 o|o con 7 o|o de interés anual y garantía hipotecaria. HOY LUNES 13 de junio, a las 15, en nuestra casa, 330 San Martín 330. Es el lote N.o 32 de la división de esas tierras, con una superficie de 460 hectáreas y linda: al Este con terreno del Banco Nacional, por el Oeste con la chacra No. 33; al N. con la No. 21 y al Sud con los lotes Nos. [illegible] El comprador deberá entregar 5 o|o de seña y a cuenta de precio y el 2 o|o de comisión. Informes en nuestra casa.—Peralta Martínez y Serna. Rodolfo Amaya, secretario. m12

En Floresta. Casa. San Eduardo 4041. Entre Mercedes y Gualeguaychú. A cinco cuadras de la estación del F. C. O. y de la Av. Rivadavia. Base, $ 8.500. EL DOMINGO 19 de junio, a las 15, en la misma propiedad. Terreno: 10v. por 30v35 de fondo. Ad-corpus. Edificio: Consta de tres habitaciones, cocina, w. c., un galpón de material y madera, etc. Renta $ 120 al mes. Título perfecto; 5 o|o de seña y 2 o|o de comisión.—Peralta Martínez y Serna. s13

10 casas por mensualidades. — En Avellaneda, Gerli, Villa Domínico y Talleres.—Por orden de la Sociedad Argentina de Edificación. Única oportunidad de hacerse propietario, facilitando en forma cómoda y fácil el pago de la casa [illegible] ...

EL DOMINGO 19 de junio, en las mismas propiedades, a las horas que se indican en cada una. Detalle:

EN AVELLANEDA.—

Casa Santa Fe 2029-31, a las 15 horas. Entre Ferré y Pavón [illegible] ... Renta $ 100.

Casa Ecuador 161, a las 15.30 horas. Entre Catamarca y Perú. A una cuadra de Pavón y del tranvía. Base, $ 50 la mensualidad, en 84 cuotas, sin interés y $ 1500 al contado. Terreno: 8m66 de frente por 34m81 de fondo. Ad corpus. Edificio: Galpón de material y cinc, 1 habitación, w. c., patio, etc. Está desocupada.

EN GERLI.—

Casa De la Serna 2156, a las 14 horas. A 7 cuadras de la estación del F. C. S. y 3 del tranvía. Base, $ 30 la mensualidad, en 84 cuotas, sin interés y $ 1.080 al contado. Terreno: 7m66 de frente por 32m66 de fondo en el lado SO., 35m66 en el del NE. y 8m71 en el contrafrente. Ad corpus. Edificio: 3 habitaciones, cocina, baño, jardín, galería, patio, fondo, etc. Renta $ 45.

Casa Gral. Arias 488-90, esq. Rucharde 1811, a las 14.30 horas. A 4 cuadras de la estación Gerli y 3 de Pavón y del tranvía. Base, $ 35 la mensualidad, en 84 cuotas sin interés, $ 1.355 al contado. Terreno: 16m77 en el NE., 6m66 al SE., 16m75 en el SO. y 21m63 en el NO. Ad corpus. Edificio: Salón, 2 habitaciones, cocina, w. c., portón, fondo, etc.

EN VILLA DOMINICO.—

Casa Gutenberg y Av. Cementerio, a las 14 horas. A 3 cuadras del tranvía a Quilmes. Base, $ 20 la mensualidad, en 84 cuotas, sin interés y $ 500 al contado. Terreno: 17m66 por 29m69. Ad corpus. Edificio: Consta de dos habitaciones, terreno cercado de alambre tejido, etc.

EN TALLERES.—

Casa Magallanes 3758, a las 14 horas. Entre Ing. Giade y Uriarte, a 15 cuadras al SO. de la estación. Base, $ 20 la mensualidad, en 84 cuotas, sin interés y $ 750 al contado. Terreno: 8m66 de frente por 47m61 de fondo. Ad corpus. Edificio: 3 habitaciones, galería, cocina, fondo, etc. Desocupada.

Casa Magallanes 3760, a las 14 horas. Lindera a la anterior. Base, $ 35 la mensualidad, en 84 cuotas, sin interés y $ 850 al contado. Terreno: 8m66 de frente por 38m66. Ad corpus. Edificio: Frente imitación piedra, tiene sala, dos habitaciones, galería, baño, cocina, w. c., fondo, etc. Renta $ 35.

Casa Av. Talleres No. 30, esq. M. Castro, a las 15 horas. A 15 cuadras al Este de la estación. Base, $ 50 la mensualidad, en 84 cuotas, sin interés y $ 750 al contado. Terreno: 24m60 de frente por 39m50 de fondo. Ad corpus. Edificio: 3 habitaciones, cocina, galería, cocina, w. c., rodeada de amplio terreno cercado de alambre. Renta $ 30.

Casa Bartolomé Mitre 5523, a las 14.30 horas. A 12 cuadras al SE. de la estación. Base, $ 30 la mensualidad, en 84 cuotas sin interés y $ 850 al contado. Terreno: 8m66 de frente por 29m37 de fondo. Ad corpus. Edificio: 3 habitaciones, cocina, w. c., etc. Desocupada.

Casa Massini casi esq. Madrid, a las 15 horas. A 3 cuadras al SE. de la estación. Base, $ 60 la mensualidad, en 84 cuotas sin interés y $ 1.000 al contado. Terreno: 8m66 por 30m13 de fondo. Ad corpus. Edificio: jardín al frente, 3 habitaciones, galería, comedor, cocina y w. c. Renta $ 60.

Nota: La parte de precio al contado establecida en la base es fija. Las ofertas deberán formularlas los interesados sobre el importe de la mensualidad indicada en la base. Venta por orden de la Sociedad Argentina de Edificación, Victoria 900. Títulos perfectos. Escribano que designe la sociedad vendedora. 5 o|o de seña y 2 o|o de comisión.—Peralta Martínez y Serna. 312

PUBLIO MASSINI y Cía.

En 60 mensualidades. — 28 lotes [illegible] ...

EL DOMINGO 19 de junio, a las 14, sobre los mismos terrenos. Títulos perfectos [illegible] ... Publio Massini y Cía. 1p

Terreno, Av. Rivadavia, esquina Araujo, con el tranvía número 1 al frente, en combinación con el subterráneo, a dos cuadras de la estación Villa Luro, F. C. O. y a 1 de los talleres del Oeste. Dimensiones ideales: 18v05 de frente al NO. sobre la Av. Rivadavia y 31v23 de frente al NE. sobre la calle Araujo. Superficie 564.25 varas cuadradas. Base pesos 6.000 m|n. al contado; si el comprador necesitase algún plazo para el pago, puede solicitarlo en nuestras oficinas. EL DOMINGO 19 de junio, a las 14.30 sobre la misma, venderemos esta preciosa esquina que recomendamos por su ubicación y dimensiones. El adoquinado del frente sobre Rivadavia está pago. Seña 5 por ciento. Comisión 3 o|o. Informes en nuestras oficinas 451 San Martín 451.—Publio Massini y Cía. 1p

En Vélez Sársfield, 1 casa y tres lotes de terreno contiguos, frente a la calle Oliden entre Zelada y Pizarro, a 3 cuadras de la Av. Juan B. Alberdi, con tranvía número 48. La casa lleva el número 1185|87 y consta de 3 habitaciones, cocina, w. c. y galería; está cercada de pared y su terreno mide 10 por 34 varas. Base pesos 6.500 m|n. Los 3 lotes contiguos miden, cada uno, 10 varas de frente por 34 de fondo. Superficie 340 va. cda. Base por cada lote $ 1.564 m|n. pagaderos en 87 cuotas mensuales de $ 18 cada una, sin interés. El excedente que hubiera, al contado. EL DOMINGO 19 de junio, a las 14, sobre los mismos. Seña 5 o|o. Comisión 3 o|o. Informes en nuestras oficinas, 451 San Martín 451.—Publio Massini y Cía. 1p

Angel Velaz & Cía.

Callao y Corrientes. Soberbia propiedad de renta, obra del arquitecto señor Augusto Plou, calle Corrientes Nros. 1716|18, moderna, construída con materiales seleccionados y admirablemente distribuída. Consta de sótano, planta baja, entrepiso, 6 pisos altos y azotea con dos departamentos. Por su excepcional ubicación, que se recomienda con solo enunciarla y por las características del edificio, no es aventurado afirmar que ofrecemos la oportunidad de adquirir una propiedad de renta constante y segura como pocas veces se ofrecen, pues difícilmente se encuentra en ella un local o casa desocupados. Local y entresuelo sin columnas. Cada casa consta de hall, comedor, sala, 4 dormitorios, 2 cuartos de baño (uno instalado), cocina, pieza y w. c. de servicio. En la azotea hay dos departamentos, uno de los cuales tiene 2 habitaciones y baño y el otro 2 habitaciones, cocina y w. c. para el portero. Reúne esta propiedad todas las comodidades que pueden exigirse, teniendo en cuenta su ubicación y el poco tiempo que se construyó. Tiene pisos de parquets, calefacción independiente a gas, ascensor, cómoda escalera de mármol, buena carpintería, herrajes extranjeros, tirantería de hierro con vigas armadas, etc., etc. Con alquileres razonables y en su mayoría con inquilinos antiguos, todos de primer orden, produce un alquiler mensual de $ 3.120 o sean $ 37.440 al año. Los contratos vencen dentro de 6 y 12 meses, con excepción del negocio, cuyo contrato vence en mayo de 1923, con opción a 2 años más, y el 3er. piso que tiene opción a 1 año más, desde la misma fecha. Las planillas de alquileres y gastos, así como los contratos y títulos de propiedad, están en nuestro escritorio a disposición de los interesados que quieran consultarlos. El local de negocio, puede visitarse de 15 a 17; el tercer piso, después de las 10 horas, y el segundo a la misma hora, con tarjeta nuestra. Dirigirse al portero. El terreno mide, según título, 8 y 1|2 varas de frente por 35.17 de fondo; pero dentro de muros hay 8.75 varas de frente por 30.35 de fondo. La venta es "ad corpus", es decir, lo más o menos que resulte entre muros, siendo medianeras las paredes divisorias hasta la altura de los edificios linderos, a excepción de la pared que mira al E. que es medianera en toda su altura y en una extensión de 10 metros desde la línea de la calle. Base, pesos 250.000, debiendo el comprador continuar con una hipoteca de $ 180.000 al 8 o|o de interés anual, que vence el 8 de marzo de 1924 y que puede cancelarse desde el 8 de marzo de 1922 pagando un trimestre de intereses como indemnización. El testimonio de la hipoteca está también en nuestro escritorio a disposición de los interesados que quieran consultarlo. EL MIÉRCOLES 15 de junio a las 15 en nuestra casa San Martín 329, donde pueden solicitarse prospectos y mayores informes. A cuenta de precio, 5 o|o. Comisión, 3 o|o.—Angel Velaz y Cía. 1p

En Lomas de Zamora, un lote de terreno, calle Dr. Julio Fonrouge (antes Tacuarí), entre Viamonte y Arenales, a 3 cuadras de la estación del ferrocarril y del tranvía eléctrico. Mide 10 varas de frente por 50.66 varas de fondo al costado E. y 51.03 varas en el del O. Superficie 508 v. c. 43. Sin base, al contado. EL DOMINGO 19 de junio, a las 15, en el mismo terreno. Títulos perfectos. A cuenta de precio 5 o|o. Comisión, 3 o|o. Prospectos en nuestra casa, San Martín 329.—Angel Velaz y Cía. 312

A. C. Taquini y Cía.

En Flores. Con facilidades. A 1 cuadra de Rivadavia, con el subterráneo. Una espléndida casa, con materiales de primer orden, nueva, llena de comodidades y lujo. Yerbal 3078, entre Argerich y Helguera, frente imitación piedra, zaguán con revestimientos mayólica, vestíbulo, sala, comedor, 4 dormitorios, baño y cocina con instalación agua fría y caliente, 1 pieza para servicio, carpintería cedro y pino, cielorrasos yeso, luz eléctrica, cloacas y demás comodidades. Terreno de 11x50 varas. Base $ 20.000, mitad al contado y el resto de 1 a 3 años, al 8 o|o. EL DOMINGO 19 de junio, a las 15, en la misma, 5 o|o seña, 3 o|o comisión. v13

5 casas en mensualidades. — EL DOMINGO 19 de junio, sobre las mismas a las horas que se indican en cada una. Pidan informes a Bmé. Mitre 475 U. T. 3995 Av. o a la Sociedad vendedora Victoria 900.

EN LANUS, F. C. S.: 4 CASAS.

A las 14: Las Piedras 450, altos y bajos en 277.20 v|c. Bajos: gran salón, sala, 1 dormitorio, pieza servicio, baño, etc. Altos: sala, 3 habitaciones, hall, etc., cielorrasos, luz eléctrica, etc. Base 140 $ mensuales y 5.000 $ al contado, al escriturar.

A las 14.20: José C. Paz 1584, en 362.50 v|c. de jardín, 4 habitaciones, baño, cielorrasos, etc. Base $ 50 mensuales y $ 1.200 al contado.

A las 15, Sarandí 2175, entre Ferrer y Pasunero, en 735.30 v|c. de 3 habit., etc. Base $ 30 mens. y $ 750.

A las 16, M. Ocampo 356, entre Irigoyen y Arias, en 415 v|c. de 2 habit., cielorrasos, etc. Base $ 20 mens. y 750 $ al contado.

EN BANFIELD, F. C. S.

A las 15, General Villegas 1062, en 581.20 v|c. de 2 piezas, etc. Base $ 50 mens. y $ 860. 1p

$ Oreste Andreone $

Casa quinta en Flores. — A tres años de plazo. Una verdadera casa de salud. En el punto más culminante de Flores. Con mucho aire, sol, luz y cielo. Ubicación excepcional, única, sobresaliente. Amplio terreno de 780 varas cuadradas. A una cuadra de la plaza, del Banco de la Nación, de la Avenida Rivadavia, de la iglesia, del subterráneo, de Provincias Unidas y de la estación Flores. Ramón L. Falcón 2360, entre Pedernera y Varela. Cómodo edificio de sala, 5 dormitorios, comedor, confortable cuarto de baño con agua caliente y fría, cocina con económica, dos piezas para el servicio, w. c., gran parral de hierro, varios gallineros. Árboles frutales y de valor, cañerías por todo el jardín, aguas corrientes, luz eléctrica, cloacas, adoquinado y gran vereda. A una cuadra de los eléctricos, subterráneo, [illegible]. Base: 35.000 $ (vale tres veces más). Mitad al contado y mitad a tres años de plazo. Visítese a toda hora. EL DOMINGO 19 de junio, a las 15.30, en la misma finca. Títulos perfectos en nuestras oficinas. Solicitan prospectos con fotografías por correo, telégrafo, teléfono o personalmente a Oreste Andreone, Sarmiento 466, U. T. 3346, Avenida. v19

Benito Boero

Judicial—En Belgrano. Finca calle Moldes No. 2583, entre Guanacache y Monroe. Mide: 8.66 metros de frente al Nordeste por metros 24.86 de fondo. Edificio se compone: de 3 habitaciones, en la planta baja; y una pieza de servicio en la planta alta. Todo es material de primera calidad, tiene un amplio vestíbulo, corredor, patio de mosaicos, cielorrasos de yeso, pisos pino tea, espacioso cuarto de baño y cocina, aguas corrientes, etc. Base, pesos 1.281.33 m|n. Produce 100 $ m|n mensuales. EL DOMINGO 26 de junio a las 15, en la misma; por mandato del señor juez doctor Fernando Klappenbach, secretaría del doctor Ernesto O. Rom, juicio seguido por don Ramón Rodríguez (cobro ejecutivo de pesos) contra la sucesión de don [illegible] ...

José Bacigaluppi e hijo

Paso 359-53 esq. V. Gómez. — [illegible] ... —José Bacigaluppi e hijo. EL DGO. 19 de junio, a las 15. 312

Para vivir. — **Acevedo 2445.** — [illegible] ... Datos a San Martín 56. —José Bacigaluppi e hijo. EL DOMINGO 19 de junio, a las 16.30, en la misma. 112

Judicial. — Para vivir. — Amplia y sólida casa de familia en Flores. En una ubicación de gran porvenir. Calle Andrés Lamas 845 entre Neuquén y Paz. A 1 cuadra del boulevard Boyacá (con tranvías 84, 89 y 96) y a 3 de la Avenida Gaona (con tranvías 84, 89 y 96) y a 3 de Donato Álvarez (con tranvía 55). Tasación $ 20.000 m|n. Base $ 13.333, partes de su tasación, $ 13.333 con 33 m|n. Mide el terreno: 9 metros de frente por 34m70 de fondo, igual a 10v28 [illegible] ... —José Bacigaluppi e hijo. EL DGO. 24 de junio, a las 14 horas. 112

Altos y bajos. Llave en mano. Regia casa de altos y bajos. Calle Inclán 3616|17 entre Jujuy y Catamarca. A 1 cuadra de la Av. Garay, a 4 de San Juan y en el centro de uno de los más lindos barrios del Sud. Base $ 25.500. Verdaderamente barata. 1|2 al contado y el resto a 1 o 2 años con 9 o|o. Hay que ver, der con cualquier oferta. Las dos casas están desocupadas y listas para habitar. Más de $ 500 por mes, ofrecen de alquiler. Mide 10 por 27 vs. Ad corpus. Zaguán; cancel; vestíbulo; sala; balcones; frente imitación piedra; 5 habitaciones; comedor; antecomedor; baño; cocina, etc. La casa alta, tiene las mismas comodidades, más un escritorio al frente. Carpintería de lostas cedro; cielorrasos yeso; empapelados; decorados; buenos herrajes; patio de mosaico, etc. Terraza; adoquinado pago; cloacas; luz eléctrica, etc. Visítese de 13 a 17. Hay cuidador. — José Bacigaluppi e hijo. San Martín 56. EL DGO. 19 de junio, a las 16.30. 312

6 lotes, centro de Floresta. — En la antigua quinta de Olivera. La hermosa esquina Av. Juan B. Alberdi y Homero; 5 lotes preciosos; un lote calle Homero entre Juan B. Alberdi y Bragado y 1a esquina de Av. Escalada y Bragado, en 3 lotes. Tranvías 45 y 48 al frente. El adoquinado de la Av. Juan B. Alberdi enteramente pago totalmente. Bases, $ 7 v. c. la esquina de Juan B. Alberdi y Homero y lote lindero con adoquinado todo pago y $ 3.50 v. c. los lotes restantes. Un verdadero regalo; 1|3 al contado y 1|2 a 6 y 12 meses, de interés. Escribano S. Racho. Ubicación de gran importancia, sobre el parque Olivera, entre edificación cerca de Rivadavia, etc. Visítense. Datos y planos a San Martín 56.—José Bacigaluppi e hijo. EL DGO. 19 de junio, a las 15.30. 312

Terreno barato, en Villa Urquiza.—Álvarez Thomas, entre Avda. Monroe (con tranvía 98) y vía F. C. C. A. Superficie 390 v. c. Base $ 3.50 v. c. Muy barato. Entre edificación y cerca estación del F. C. C. A. Visítese. Datos a San Martín 56.—José Bacigaluppi e hijo. EL DOMINGO 19 de junio, a las 14. 312

72 lotes, en Floresta. — **Sobre** los Nuevos Mataderos. Frente a la Av. Murguiondo y calles Tafí, Echeandía, Hubac y La Rosa. Sobre las grandes avenidas Campana y Larrazábal, en medio de importantes establecimientos industriales, a unas 3 cuadras de los tranvías 45 y 48 que circulan por la Av. Juan Bautista Alberdi y rodeados de mucha edificación. Parate altísimo: una loma! Base $ 12 por mes. el lote, en 80 meses, sin interés. Visítense. Datos y planos a San Martín 56. —José Bacigaluppi e hijo. EL DGO. 3 de julio, a las 14. v18

Giménez Zapiola, Panelo y Cía.

Por orden del Banco de la Nación Argentina, sección Banco Nacional en Liquidación. A plazos. En Mendoza. Dep. San Rafael. "Las Cortaderas", 68124 hs. 25 a., 80 ca., 22 d|c. divididas en 10 lotes. La totalidad del campo está comprendida entre los siguientes linderos: al N., F. Appiolaza y G. Vicencio; al E., Suc. Zapata González y Ortiz; al S., F. Couzo y N. F. Salabert y al O., la línea divisoria de las Repúblicas Argentina y de Chile. Está surcado de N. a S. por el Río Diamante y de O. a E. por los arroyos Papagallos, Cortaderas y Hondo, además de otros de menor importancia. Superficies: Lote 1: 32033 h., 25 a., 95 c., 54. Lote 2: 30447 h., 31 a., 34 c., 53. Lote 3: 6620 h., 57 a., 40 c., 82. Lote 4: 5038 h., 03 a., 74 c., 77. Lote 4 bis: [illegible] Lote 5: 1578 h., 33 a., 55 c., 63. Lote 5 bis: 1607 h., 53 a., 36 c., 78. Lote 6: 1524 h., 35 a., 85 c., 73. Lote 7: 3446 h., 38 a., [illegible] Lote 8: 3617 h., 53 a., 10 c., 60. Base, $ 1|2 la hectárea. Condiciones de pago: 5 o|o en el acto del remate como seña y parte del precio, 15 o|o al escriturar, dentro de los 30 días de aprobado el remate por el Banco y el 80 o|o restante en 5 cuotas iguales semestrales con interés 7 o|o y garantía hipotecaria de la misma propiedad para la completa cancelación. Escrituras por el escribano que designe el Banco. EL JUEVES 23 de junio, a las 15 h. en nuestro hall. 1 o|o de comisión en efectivo.—Giménez Zapiola, Panelo y Cía., Florida 339. 15

José Balocchio

Reconquista 144, U. T. 6443, Av. v19

Judicial. En Flores, buena propiedad, calle Neuquén 2053 entre las calles Terrero y Andrés Lamas, a una cuadra de las Avdas. Boyacá y Gaona, con tranvías [illegible] ... Comisión 2 o|o en efectivo. 15

Judicial. — En Flores Propiedad, calle Pillado 734, entre la Avda. Martín (adoquinada) y Lobos. Dista 3 cuadras de Rivadavia, plaza e iglesia. Edificio de 3 dormitorios, otra pieza chica, cocina, etc. Mide 8.66 mts. de frente por 33.66 mts. de fondo. Base, $ 3.000 [illegible] ... Comisión 2 o|o en efectivo. 15

Judicial. — Propiedad, calle Orán 541, entre las de San Eduardo y Moreno, a una cuadra de la Av. Avellaneda y 5 de Rivadavia y 2 de la plaza e iglesia de Vélez Sársfield. Edificio de 3 dormitorios, otro más chico, baño, cocina [illegible] ... Reconquista 144, de 14 a 18. 15

Flores: Varela y Monte 2700, esquina Arroyo, a 30 mts. de Varela y 3 c. tranvía 13 c. subterráneo. Hermosa casa de 2 salas, balcones, frente símil piedra, cocina, c. de yeso, terreno 10x28 1|2. Base $ 4500. Incluso 3500 cédulas. Renta $ 60.

EL DGO. 19 a las 14.30. Alll. 113

Jorge N. Williams

Judicial — En Bahía Blanca. Cinco lotes de terreno [illegible] ...

Vicente P. Cacuri

En Zárate, como judicial. No [illegible] ... EL MIÉRCOLES 15 de junio, a las 16, en mi hall, Rivadavia 837. Planos en [illegible] —V. P. Cacuri. 11

Campo en Santiago del Estero. [illegible] ... EL MIÉRCOLES 15 de junio, a las 16 horas, en mi hall, Rivadavia 837.—V. P. Cacuri. 11

10 hectáreas y fracción, a las puertas de la capital, a 10 cuadras de la estación Ramos Mejía, sobre el camino a San Justo. Conocida por de Villegas. Hay población y arboleda. Base $ 26.000. Para quinta, tambo, o para volver a vender en lotes. Lindo negocio. Facilidades de pago. Remataré EL MIÉRCOLES 15 de junio, a las 16 horas, en mi hall, Rivadavia 837.—V. P. Cacuri. 11

Villa Mercedes, (San Luis). — 75 hectáreas y fracción, una pequeña, hermosa estanzuela, con cédulas, a 20 cuadras de la misma ciudad de Villa Mercedes, a 15 cuadras de la estación Cramer, y 16 del campamento militar. Comprendido en el radio de riego. Dividido en dos potreros. Alambrado nuevo, tierra muy rica, agua inmejorable a 5 metros. Sembrada de alfalfa y avena. Hay muchos árboles. Muy buen edificio de material, tres habitaciones, cocina, baño, etc., techos de cinc, galería, todas comunicadas. Además existen 11.000 ladrillos. Base para liquidar $ 16.000, incluso 11.000 cédulas. Linderos: Norte, Hidalgo; Sur, Jiménez y Catenia; Este, Ibarra; Oeste, Héctor Tassara. Es ideal para explotación y recreo, remataré en mi hall, Rivadavia 837. EL MIÉRCOLES 15 de junio a las 16 horas.—V. P. Cacuri. v15

Palermo. Tres de Rivera. Base $ 5.000, con cuotas o plazos o al contado, como quiera el comprador. Con cloacas y adoquinado pago. Calle Bompland 1610, esquina Cabrera. 3 habitaciones y toda comodidad. EL DOMINGO 19 de junio, a las 14.30. Alll.—V. P. Cacuri. 117

Tipo chalet, en Belgrano. Base $ 5.750, parte en cuotas o plazos. Superi 1410, entre El Cano y avenida de Los Incas. Nueva. Desocupada. Jardín, dos dormitorios principales, gran hall, baño, vestíbulo y dependencias comunes. Cloacas, adoquinado pago. Cerca estación R. Barrio de chalets. Tranvías 52 y 97. Bonita vivienda. EL DOMINGO 19 de junio, a las 15.30. Alll.—V. P. Cacuri. 112

Judicial. Base $ 10.000. Casa Guardia Vieja 4470 y Pringles. Cerca de Corrientes, de Río de Janeiro y de Rivera. Mide 8.66 de frente al Norte por 14.640, medidas en metros. Edificio de 2 plazas y dependencias comunes. Sucesión Minaglia. Juzgado del Dr. Bunge, secretaría del Dr. Acuña. Seña y a cuenta de precio 5 o|o. Comisión 2 o|o. Remataré EL DOMINGO 24 de junio, a las 14.30 en la misma propiedad. Informes Rivadavia 837. U. T. 6165 Rivadavia.—V. P. Cacuri. 113

Rufino de Elizalde y Cía.

Junín 606|16 y Tucumán 2101 y 2105. A 3 y 5 cuadras de Corrientes y Callao. Donde se obtienen los más altos rendimientos. Linda esquina susceptible de refaccionarse. Produce alta renta. Base $ 40.000. EL JUEVES 16 de junio, a las 15, en nuestra casa Reconquista 212. 12x65 por 12x63. Ad corpus. Dos locales para negocio, pieza y w. c. Además casita de 4 piezas, w. c. y dependencias. La casa Junín 616 reconoce un contrato de locación que vence el 1.o de abril de 1923. Títulos perfectos. Elizalde y Cía. 15

Adolfo Bullrich & Cía.

HOY - Judicial. Con retasa - HOY
7.500 HECTAREAS EN SANTA FE

en el departamento Vera, a 3 1|2 leguas de las estaciones Golondrina, Intiyaco y 5 de Ombú (F. C. S. F.), a 1 1|2 legua del Kil. 40 y 3 1|2 del Kil. 35 (F. C. La Forestal)

BASE $ 45.000 m|n.

HOY -- LUNES 13 de JUNIO a las 15 -- HOY

EN NUESTRA CASA

ADOLFO BULLRICH y Cía.

Las grandes ventas de chacras en la colonia General Julio A. Roca. Con propietarios de colonización del Banco Hipotecario Nacional. En una de las regiones más ricas de la República, donde las tierras están consagradas por su fertilidad y sus grandes rendimientos. Lindando con el ejido de Concordia, provincia de Entre Ríos y a una legua del puerto de Concordia, en inmediaciones a las líneas de los ferrocarriles Entre Ríos y Nordeste, que los ponen en comunicación directa con todos los mercados de Buenos Aires, Corrientes, Posadas y República del Paraguay. Son 153 chacras de 35 a 55 hectáreas cada una, con las grandes facilidades de pago que pueden adquirirse casi sin desembolso alguno y pagarse con el resultado de una cosecha.

Base $ 300 m|n la hectárea, pagaderas en la siguiente forma: por fracciones con mínimo hasta 100 hectáreas, el Banco Hipotecario Nacional acordará una hipoteca en cédulas hasta el 50 o|o del importe de la compra, conforme a la ley No. 3172. El resto se abonará 10 o|o al contado y 10 o|o a un año de plazo, con garantía hipotecaria en segundo término e interés de 7 o|o anual. Por el excedente de 100 hectáreas, el Banco Hipotecario Nacional acordará hasta el 50 o|o del importe de la compra, en cédulas, y el resto podrá pagarse: 25 o|o al contado, 25 o|o a un año y 20 o|o a dos años de plazo, en las condiciones del anterior.

EL DOMINGO 3 de julio, a las 13, en Concordia, en el bar La Brasileña, calle Pellegrini y Mitre, frente a la plaza principal. Linda, en conjunto, al NE. con el arroyo Ayuí Grande; al SE. con las chacras del ejido de Concordia; al SO. con el arroyo Yuquerí, y al NO. con doña Flora U. de Soler. Para revisarlas puede hacerse por Concordia desde donde hay un camino macadamizado que conduce hasta las mismas chacras. Exigiremos el 10 o|o a cuenta de precio y el 3 o|o de comisión. Otros informes y planos pídanse en nuestra casa Florida 369 y 373, o en Concordia al señor Justo José Soler y Urquiza.—Adolfo Bullrich y Cía. 15

Judicial. Campo en Santa Fe.—7.500 hectáreas de campo apto para ganadería y en parte para agricultura, situadas en el Depto. de Vera, a 1 1|2 legua de Kltro. 10, 3 1|2 de Kltro. 35 (del F. C. La Forestal) y 3 1|2 de Golondrina e Intiyaco y 5 de Ombú, F. C. S. F. Base retasada, $ 45.000 m|n de c|l.

EL LUNES 13 de junio, a las 15, en nuestra casa, Florida 369-373. Orden del Sr. juez Dr. Julio F. Aramburu, secretaría Dr. Emilio M. Pinto, en la suc. de D. Antonio Domínguez. El campo linda con Francisco Grande Novoa, Banco Provincial de Santa Fe, lotes 4 y 10 del plano de división y C. Rosamia y S. Noy. Exigiremos el 10 o|o como seña y a cuenta de precio y el 3 o|o de comisión. Planos e informes en nuestra casa, Florida 369-373.—Adolfo Bullrich y Cía. 15

Judicial con retasa del 25 o|o: 3 propiedades y 2 lotes de terreno en French (F. C. O.). A pocos metros de la estación y de la plaza. Forman parte de la quinta No. 2 del ejido de la ciudad, la que cuenta con vida comercial propia. El lote No. 1 mide: 18 ms. de frente al E. por 100 de fondo en el costado S. y 100 ms. 10 en el N.; sup. 3801 ms. cs. 4765; tiene un galpón de material, madera y cinc. Base $ 4.500 m|n de c|l. El lote No. 2 mide: 55 ms. de frente al E. por 100m10 en el costado S. y 100 m. 82 cms. en el N.; sup. 5560 ms. cs. 7157; tiene una casa de material que consta de seis habitaciones y dependencias, caballerizas, etc. Base $ 7.500 m|n. Los lotes 3 y 4 constan respectivamente de 1.500 y 1.311 ms. cs. y fracción. Base $ 600 m|n cada lote. Lote No. 5 consta de 4114 ms. cs. [illegible] ... Comisión 3 o|o. Planos e informes en nuestra casa, Florida 369-373.—Adolfo Bullrich y Cía. 15

Judicial. Con retasa. En 9 de Julio, F. C. O. Cuatro casas y un terreno bien ubicados y de acuerdo con el detalle siguiente: 1o. Casa Av. Gral. Vedia, esq. Presidente Sarmiento. Edificada en terreno que mide 43m50 de frente al N. s|Av. Gral. Vedia, por igual dimensión en el contrafrente al S. O. a Sarmiento y que resulta [illegible] ... respectivamente.

EL MARTES 14 de junio, a las 11, en el hotel de los señores Miranda Hnos. en 9 de Julio. Orden del señor juez de primera instancia en lo civil y comercial, Dr. Julio F. Aramburu, en el juicio sucesorio de D. Antonio Domínguez, que tramita por la secretaría del Dr. Emilio N. Pinto. Las escrituras serán otorgadas por el escribano Sr. Luis Lima. Exigiremos el 5 o|o como seña y a cuenta de precio y el 3 o|o de comisión. Planos e informes en nuestra casa, Florida 369-373.—Adolfo Bullrich y Cía. 15

Judicial — Dos fracciones de terreno en Miramar.—La primera que comprende la mitad S.O. de la quinta No. 91 del plano oficial de Miramar, con frente a la Avenida Pueyrredón y a 11 cuadras de la plaza del mismo nombre, con una superficie de 3.840.51 mts. cds. Base retasada en un 25 o|o, $ 1.481.91 m|n. La segunda comprende la mitad S.O. de la chacra No. 100 del mismo plano, a 7 cuadras de la plaza Sud y 13 cuadras de la plaza Pueyrredón, con una superficie total de 18.888.12 mts. cds. Base retasada en un 25 o|o, pesos 3.688.33 m|n.

EL LUNES 13 de junio a las 15, en nuestra casa Florida 369 y 373. Orden del señor juez doctor Julio F. Aramburu, secretaría Emilio M. Pinto, en la sucesión de don Antonio Domínguez. Las escrituras serán otorgadas por ante el registro del escribano señor Luis Lima. Exigiremos el 10 o|o como seña y a cuenta de precio y el 2 o|o de nuestra comisión. Planos e informes solicítense en nuestra casa.—Adolfo Bullrich y Cía. 15

ALCHOURRON Hnos.

SARMIENTO 442|48 BUENOS AIRES

Judicial—1.140 hectáreas campo en Ayacucho, provincia de Buenos Aires, a 4 leguas de la estación Pirán, F. C. S. Parte del conocido establecimiento "San Felipe" de Senillosa. Dos fracciones unidas, designadas en un plano especial con los números 5 y 3, siendo sus superficies de 451 hectáreas, 57 áreas, 19 centiáreas, [illegible] y 688 hec. 49 ás. 52 cts. y 83 dms. respectivamente. Base $ 54.956 el lote número 5 y pesos 125.444 el lote número 3. Venta ordenada por el señor juez doctor don Raúl Aristegui (juzgado número 3), en los autos Luna de Allende doña Josefa, sucesión".

EL JUEVES 23 de junio de 1921 a las 15 horas, en nuestra casa, Sarmiento 442 al 48, Buenos Aires. En breve detalles completos. La revisación del campo debe hacerse por G. Pirán, F. C. S. dirigiéndose al señor Evaristo Córdoba en el mismo campo. Del comprador exigiremos el 10 por ciento de seña y a cuenta de precio y el 2 o|o de nuestra comisión. Más datos en la secretaría del señor César Díaz Cisneros, La Plata, o en nuestra casa, Sarmiento 442|48, Bs. As.—Alchourrón Hnos. 16

Marciales y González

Baines 1585. Base $ 14.000, a plazos. 10x35; sala, 4 habitaciones, cloacas y adoquinado pago. Visítese. EL DOMINGO 19 de junio a las 16, alll. v13

Guatemala 4500 esq. Malabia. Base $ 5.000 a plazos. 350 varas, cloacas y adoquinado pago. 4 habitaciones, etc. Tranvía al frente. EL DOMINGO 19 de junio, a las 15.30, alll. v13

Terreno a $ 1.85 la vara de base. Deseado entre Sud América y Fray Cayetano. 8m66 frente SE. por 58 metros. EL DOMINGO 19 de junio a las 15.30, alll. v13

Av. Rivera 1400. Por Humboldt 1594. Casa chicha, cloacas, adoquinado pago, 3 habitaciones, baño, cocina. Base pesos 4.000 a plazos. Tranvías 35, 96, 87, 93, etc. EL DOMINGO 19 de junio a las 15, alll. v13

Av. Donato Álvarez 1500. Por Monte Dinero 1511. Casa en cal y moderna, cloacas y adoquinado pago, 4 habitaciones, 10x28. Base, $ 6.000, todo a plazos. EL DOMINGO 19 de junio a las 14, alll. v13

Avda. Triunvirato y El Cano 3385. Tranvía 83 al frente. Casa en cal y moderna, de 5 amplias habitaciones, baño, cocina, w. c., 10x25. Base, $ 7.500, todo a plazos. EL DOMINGO 19 de junio, a las 14.30, alll. Informes, Lavalle 1161.—Marciales y González. v13

Félix Marini

Judicial. — Casa Billinghurst núm. 1240, entre las de Soler y Gorriti. Edificio: 2 piezas de material y 5 de madera, cocina, w. c. cloacas. Mide 8.66 metros de frente por 36.02 metros en el costado Norte y 36.47 al costado Sur, de fondo. Base dos terceras partes, o sean pesos 10.000 m|n c|l. Venta por orden del señor juez doctor Juan Carlos Lagos, secretaría Luis F. Vincent, en el juicio sucesorio de doña Ángela Pinto y Zarienga. EL DOMINGO 19 de junio, a las 15.30, en la misma propiedad. Exíjese el 5 o|o de seña y el 1 o|o de comisión. Informes a mi escritorio, Alberti 1165 o a la secretaría del autorizante.—Luis F. Vincent, secretario. 312

A. Esteve y Cía.

Vera 824. — U. T. 3787, Mitre

En Flores. A 3 c. de la Av. Gaona y Boyacá. Con tranvías 84, 89 y 96 (combinación subterráneo). Linda casa de negocio y familia, calle Monte Egmont 2393 al 12 y Caracas. Mide 8x34 mts. Base pesos 7.000 incluso 4.000 cédulas y 3.000 a plazos y lo que exceda de la base es lo único que hay que entregar al contado. Con orden de liquidar. Edificio moderno de casa, frente imitación piedra, 3 piezas grandes y 2 más chicas, baño, cocina, galería p. de mosaicos, cielorrasos, luz eléctrica, árboles frutales, etc. Visítese. EL DOMINGO 19 de junio a las 15. Alll. Títulos perfectos. Seña 5 o|o. Comisión 1 por ciento. 1p

BERETTA & Cía.

EL REGALO DEL AÑO
EN LANUS
100 lotes 100
4 $ POR MES

LEA DETALLES v13

En Lanús. 100 lotes, 4 $ por mes el lote en 100 mensualidades, a 1 cuadra del tranvía del puerto, de amplias dimensiones con la base real de 4 $ por mes a vender pasando de esta base, parte de la antigua quinta de Toscano, hoy propiedad del Sr. Román Toscano, rodeado de edificación, un verdadero regalo. En uno de los lotes hay 1 casa de 3 piezas y demás dependencias. Lanús es el paraje ideal para los obreros por la proximidad a la capital y rodeado de grandes fábricas e industrias. Allí hemos vendido en remates anteriores con un éxito sorprendente. La venta será liberal, con opción, lotes de 700 varas. Con orden de liquidar. EL DOMINGO 19 de junio a las 15, sobre los mismos terrenos, saliendo de Avellaneda puente Barracas, tranvías gratis a las 12.30 para llevar la concurrencia. Pida Vd. planos por correo, Avenida de Mayo 1868 o por teléfono U. T. 4965 Rivadavia, 525 Central Coop. Telef.—Beretta y Cía. v19

A. BUGANEM y Cía.

963 Avda. de Mayo 963 —U. T. 2575, Rivadavia v19

Avda. Canning 610-2-14, entre Loyola y Aguirre. A 3 cuadras de las Avdas. Rivera y Triunvirato. Edificio moderno de altos y bajos. Consta la planta baja de: amplio salón de negocio, zaguán, 3 habitaciones, cocina, baño y una pieza. Altos: sala, escritorio, zaguán, hall, comedor, 3 habitaciones, baño y cocina, frente imitación piedra, puertas y celosías de cedro, patios de mosaico, cielorrasos yeso, umbrales de mármol, pisos de pino tea, tirantería de hierro, luz eléctrica y cloacas. Adoquinado pago. Base $ 27.000, toda de 1 a 3 años de plazo. Mide 10x38 vs. Visítese. Tranvías 13, 12, 87, 88, 96, 36, 87, Lacroze. EL DOMINGO 19 de junio, a las 15.30, en la misma.—A. Buganem y Cía. v19

Aguirre 532, al lado de Avda. Canning.—Llave en mano. En esta destacada ubicación del Norte. Moderna y sólida propiedad construída con materiales de primer orden. Consta de: verja de mampostería y hierro, jardín, tres amplias habitaciones bajo galería de material, comedor que cuadra, 3 habitaciones más, análogas a las anteriores, baño, cocina, w. c. y pieza de servicio en altos. Carpintería de cedro, patios de mosaico, cielorrasos de yeso, umbrales de mármol, pisos de pino tea, luz eléctrica, cloacas, adoquinado pago. Mide: 10x43 varas. Ad corpus. Base $ 15.000, toda de 1 a 3 años de plazo. Visítese. Tranvías 12, 13, 87, 88 y Lacroze. EL DOMINGO 19 de junio, a las 16, en la misma.—A. Buganem y Cía. v19

Base $ 7.000, en mensualidades [illegible] ... EL DOMINGO 19 de junio, a las 14.30, en la misma.—A. Buganem y Cía. v19

Floresta. Base $ 5.000. — [illegible]

jardín, 3 habitaciones, bajo galería de material, comedor que cuadra y dependencias. Carpintería de cedro, patios mosaico, cielorrasos yeso, pisos de pino tea, aguas corrientes, etc. Mide 9x40 varas. Visítese. EL DOMINGO 19 de junio, a las 14, en la misma.—A. Buganem y Cía. v19

2 Casas en 80 mensualidades. — En Flores, Davila 668|66 entre Monte y Junta, a dos cuadras de la Avda. Carabobo, con tranvía 48 en combinación subterráneo; y a 1 de Curapaligüe. Cada casa mide 9x28 v|c. y constan de: sala, zaguán, 2 habitaciones, cocina, w. c. y fondo. Patios de mosaico, cielorrasos de yeso, umbrales de mármol, pisos de pino tea, aguas corrientes, cloacas, etc. Base, $ 3.000 al contado y lo que exceda en 80 mensualidades. Renta cada casa $ 80. Visítense. EL DOMINGO 19 de junio, a las 14, en la misma.—A. Buganem y Cía. v19

Base, $ 2.700 en mensualidades. En Villa Devoto: Vallejos 4620, esquina Benito Juárez; a cuatro cuadras de los tranvías 85 y 86 en combinación subterráneo. Espléndida casita en terreno de 9x33 vs. Consta de: verja, jardín, 2 habitaciones, baño, cocina y w. c. Galería, pisos de pino tea, cielorrasos de yeso, patios de mosaico, umbrales de mármol, aguas corrientes, luz eléctrica, etc. Visítese. EL DOMINGO 19 de junio, a las 15.30, en la misma.—A. Buganem y Cía. v19

Terreno en Palermo.—Base $ 4 la v. c. todo a plazos. Arce al lado del No. 348, entre Arévalo y Chenaut. Lindo lote de 10x43 varas, en un buen barrio, rodeado de construcciones modernas. Dista 3 cuadras de la Avda. Luis María Campos y tranvías. Adoquinado municipal al día. EL DOMINGO 19 de junio, a las 14 en el mismo.—A. Buganem y Cía. v19

Terreno en 80 mensualidades. — A 3 cuadras de la Avda. San Martín y Dr. Álvarez [illegible] ...

PROXIMOS REMATES Y FERIAS DE GANADOS

ADOLFO BULLRICH & Cía.

Toros y vaquillonas Shorthorn de pedigree, "Del Rincón" de Bell. Buen lote de 13 toros y 12 vaquillonas Shorthorn de pedigree, de muy buenas corrientes de sangre, servidas por los toros Dunglass Golden Hope H. B. A. 63233 y Rosan Champion H. B. A. 35771, procedentes de la cabaña "Del Rincón" del Sr. Arturo Tomás Bell. Nota: Todos estos productos se venden garantidos, libres de tuberculosis y han sido vacunados contra el carbunclo el 9 de diciembre 1920; se rematarán.

EL VIERNES 17 de junio, a las 14.30, en nuestro patio, San Martín 254, previa exhibición. Comisión a cargo de los compradores. Otros informes y catálogos, solicítense en nuestra casa, Florida 373.—Adolfo Bullrich y Cía. 112

Vaquillonas Shorthorn, de Chapar.—Buen lote de 11 vaquillonas Shorthorn de pedigree, de buenas corrientes de sangre, de las cuales 8 servidas procedentes de la cabaña Chacabuco, de la Sra. María Tedín de Chapar, en Gral. Belgrano, F. C. Sud; se rematarán EL MIÉRCOLES 15 de junio, a las 14.30 en n. patio San Martín 254, previa exhibición. Comisión a cargo de los compradores. Otros informes y catálogos solicítense en n. casa, Florida 373.—Adolfo Bullrich y Cía. 15

CASARES Hnos. y Cía.

Sucesores de Casares Hnos. y Diehl

EN EXHIBICION en nuestra casa SARMIENTO 357

18 vaquillonas SHORTHORN de pedigree

gran origen y clase, libres de tuberculosis, procedentes de "LA CUADRADA", en Ayacucho, del Sr. Silvano Bousom. Se rematarán

El JUEVES PRÓXIMO, a las 14.30

Catálogos en nuestra casa.

CASARES Hnos. y Cía.

Vaquillonas Shorthorn de pedigree de La Cuadrada. 18 vaquillonas de 1 1|2 a 2 1|2 años, Shorthorn puras de pedigree, de reputadas tribus de la raza, servidas por Campbero Boy 40, H. B. A. 48.866, tercer premio en Palermo, año 1916, Dunglass Star H. B. I. 126.388, importado y Durazno King H. B. A. 36.103. Mención en la Internacional de 1916 y sin servir; nacidas y criadas en la cabaña La Cuadrada, en Ayacucho, F. C. Sud, del señor Silvano Bousom, se rematarán garantidas libres de tuberculosis.

EL JUEVES 16 de junio, a las 14.30, en nuestra casa, Sarmiento 357, Buenos Aires, donde están en exhibición. Catálogos detallados en nuestras oficinas. Comisión 3 o|o a cargo del comprador.—Casares Hnos. y Cía. 116

Lanús y Peralta Ramos

En Merlo, (F. C. O.) — 111.o remate feria de haciendas generales, en nuestras instalaciones.

EL MARTES 14 del corriente, a las 13 h. Detalle: Tambo completo y en plena producción, del señor Juan Narbaiza Jáuregui, de Merlo, que venderemos de acuerdo con el siguiente detalle: 48 vacas Durham con 40 terneros al pie, mayoría chicos; 19 vacas preñadas, revisadas; 17 vaquillonas de 1 año, servidas; 1 toro puro por cruza, garantido; 1 carro con guarniciones y 2 caballos. Recomendamos muy especialmente este tambo, por tratarse de hacienda de marca líquida y origen de Pedro Narbaiza Jáuregui (Chancho colorado). Esta hacienda puede revisarse con anterioridad al remate en el mismo tambo.

Haciendas generales, que venderemos a continuación: 50 vacas gordas, para carnicería; 25 vacas tamberas, con 25 crías al pie; 70 novillitos de 1 y 1|2 año, marca líquida; 100 vaquillonas Durham, de 1 y 1|2 y 2 años, buena clase y estado; 150 novillos Durham, de 1 1|2 y 2 años, id id; 100 terneros tamberos; 100 vacunos al corte; 1 lote de artículos rurales (postes, varillas, alambre, etc.). Pedidos de local, informes, a nuestro escritorio. Reconquista 46. U. T. 2131 Avenida, o a nuestra casa en Merlo, U. T. 5 Merlo.—Lanús y Peralta Ramos. 15

JUAN JOSE LINARI

El martes 14 de junio, a las 14 horas y en mi local Belgrano 2844 remataré 30 buenos potros mestizos percherón y Clydesdale, de la muy acreditada marca, señor Orlis Busualdo; 12 potros percherones palenqueados y 12 caballos y yeguas de tiro y silla, marca del señor Treller, 25 buenos potros livianos de la acreditada y conocida marca Carlos Guerrero; 20 buenos caballos y yeguas percherones, procedentes de Cañuelas [illegible] ...

POTROS — CABALLOS — RODADOS — ARNESES

MANUEL C. NALE — REMATES, COMISIONES

HOY lunes 13 de junio, a las 14.30, remataré en mi casa, Cangallo 2545 al 55, lo siguiente: 1p

140 potros, caballos y yeguas, con este detalle: 80 potros entrepasados y livianos, de la afamada marca del Sr. Raúl Campos, de Lobería. 20 caballos pesados y livianos, de tiro y de silla, buenos tipos, procedentes de G. Belgrano. 30 yeguas livianas y pesadas, de tiro. 80 yeguas pesadas y livianas, entrando muy buenos tipos, con 20 potrillas al pie, de igual procedencia. Varios lotes de caballos, carros, carruajes, lonas, etc. 1p

Para el jueves 16, 50 potros pesados, entrepasados y livianos, muy sobresalientes, marca del Sr. Raúl Campos, de Lobería, y 30 yeguas pesadas, muy buenas, misma marca.—Manuel C. Nale. 1p

EDUARDO JOLLY

3 TAMBOS 3

ESPECIALES

En General Rodríguez, F. C. O. 97.o remate especial de tambos.

EL LUNES 13 de junio, a las 14, para el que tengo anotados los siguientes tambos: 1o. El tambo completo del señor Juan Etcheverry, de General Hornos, compuesto de: 45 vacas lecheras Durham con 45 terneros mayoría chicos; 30 vacas lecheras preñadas; 15 vaquillonas de 2 a 3 años, servidas; 10 vaquillonas de 1 a 1 1|2 años; 1 toro de servicio; sola marca.—2o. El tambo completo del señor José Nicolás Spotorno, de Merlo, por desalojo de campo, y compuesto de: 109 vacas lecheras Durham con 102 terneros mayoría chicos; 18 vacas lecheras preñadas; 10 vaquillonas de 2 a 2 1|2 años; 10 vaquillonas de 1 a 1 1|2 años; 2 toros de servicio; 1 carro lechero con guarniciones; 2 yeguarizos de tiro y silla; sola marca.—3o. El tambo completo de la señora Ursula F. de Eyherabide, de Capilla del Señor, compuesto de: 60 vacas lecheras Durham con 60 terneros mayoría chicos; 30 vacas lecheras preñadas; 20 vaquillonas de 2 a 3 1|2 años, servidas; 2 toros de servicio, tostados; 1 toro de servicio, rosillo; sola marca.—4o. Del señor Antonio Igarza e Ivaldo, de Olavarría: 32 vacas lecheras Durham con 32 terneros chicos; 25 vaquillonas con 25 terneros. Hacienda nueva especial en clase y leche. Marca sola.—5o. De los señores Girelli y Amadeo Lastra y Pedro Urrizaga (hijo): 50 vacas lecheras Durham con 40 terneros chicos; 30 vacas preñadas. Estas haciendas también están en plena producción, son especiales en clase, están en buen estado y son muy conocidas por su producción de leche. Se venderán en lotes al alcance de todos.—Notas: No se recibirá más hacienda que la anunciada. Comisión 4 o|o a los señores compradores en vacunos, 5 o|o en yeguarizos y 10 o|o en enseres. Hay potreros en la feria para los lotes que deban embarcarse y personal competente para cargar o llevar por tierra, todo en condiciones equitativas. Horario de trenes: Salida de Once a las 6.33, 7.20, 9.40 y 12.25, parando este último tren frente a la feria. Regreso de General Rodríguez a las 16.25, 18.33 y 20.42, parando estos dos últimos trenes frente a la feria. Pedidos de local o informes dirigirse directamente a la feria (U. Tel. 1, de General Rodríguez) o a mi escritorio en Buenos Aires, calle 25 de Mayo No. 12 (U. Tel. 3478, Avenida). v15

En General Rodríguez, F. C. O. 357.o remate-feria de haciendas generales.

EL LUNES 20 de junio, a las 14, para el que tengo anotados 600 vacunos, incluso un buen tambito. Desde el día 18 aparecerán los detalles completos. Pedidos de local e informes dirigirse directamente a la feria o a mi escritorio en Buenos Aires, calle 25 de Mayo No. 12.—Eduardo Jolly. v15

Alchourrón Hnos.

Suspendido hasta nuevo aviso

Haciendas en G. Belgrano (F. C. S.).—Remate-feria en el local de la Sociedad Rural.

EL [illegible] Informes y pedidos de local, al señor Carlos Petruchi, en G. Belgrano (F. C. S.), o a nuestra casa central, Sarmiento 442-48 (Bs. Aires).—Alchourrón Hnos. v16

Nazar y Hernández

600 - VACUNOS - 600

40 POTROS, YEGUAS y CABALLOS

100 OVEJAS v15

En Luján, F. C. O. 322.o remate feria.

EL MIÉRCOLES 15 de junio a las 13.30. Anotaciones a nuestro escritorio, Cangallo 886 o a nuestro representante en Luján señor Enrique Yanis.—Nazar y Hernández. 312

Miguel y Angel Castellar

Haciendas en Coronel Suárez, F. C. S. y F. C. B. B. N. O.—Remate feria de haciendas en nuestras instalaciones de aquella localidad. EL LUNES 20 de junio. Oportunamente detalles.—Miguel y Angel Castellar. v15

1.000 vacunos Durham, 1.200 lanares. En Azul, F. C. Sud.—Remate-feria de haciendas en nuestras instalaciones de Azul, F. C. S. EL MIÉRCOLES 15 de junio [illegible] ...

años, buena clase y estado: 180 id id de 2 y 2 1|2 años, buena clase; 50 id id de 1 1|2 años [illegible] ...

SEDERIAS y TEJIDOS

PRECIOS EXCEPCIONALES

LIBERTY MESALINA pura seda, satinado, artículo lavable; completo surtido de colores. El metro, pesos . . . $ 1.50

TERCIOPELO inglés, para vestidos y batones, gran surtido de colores. Medio ancho; el metro $ 1.30

TERCIOPELOS ingleses, tipos mouseline, abrillantados y flexibles; gran surtido de colores. Medio ancho; el metro . . . . . $ 4.50

FAILLE ANGLAISE, artículo de gran apariencia y buen resultado, en todos los colores. Ancho 100 centímetros; el metro $ 4.50

SATIN Liberty pura seda, para vestidos de fantasía, excelente calidad; surtido de colores. Doble ancho; el metro . . . . . $ 5.90

SEDAS negras, para tapados; variedad de estilos y calidades. Doble ancho; el mt. desde $ 4.5

CREPES DE CHINE pura seda, calidades finísimas; surtido completo de colores. Ancho 100 centímetros; el metro, desde . . . $ 4.95

FELPAS para tapados, "peluche" de pura seda; artículo muy fino. Ancho 130 ctms. el metro . . . $ 29.10

FRANELA inglesa, rayada, especial para ropa interior; artículo de buena calidad. Ancho 80 centímetros; el metro; ocasión. $ 0.65

BOMBASIES, VELOURS y FRANELETAS de excelente calidad, amplio surtido de colores y gustos. Precio especial; el mt. $ 0.75

BOMBASIES de buena calidad, colores y dibujos novedosos; artículo de gran resultado; el metro $ 1.25

MELTON de lana, tonos lisos, muy buena clase; espléndida colección de colores. El metro . . . $ 1.45

TRICOT, SARGA y DIAGONAL, a rayas y cuadros, hermosas combinaciones de colores; artículo de gran moda; el metro, pesos . . . . . $ 2.20

BAYADERAS de lana, interesante colección de colores, estilos de moda. Doble ancho; el metro $ 2.95

PAÑOS y SARGAS de lana, en todos los colores, artículo de calidad superior. Doble ancho; el metro, pesos . . . . . . $ 3.95

PAÑOS, SARGAS, GABARDINAS y TRICOTINAS, infinidad de estilos y colores novedosos. Doble ancho; el metro . . $ 6.90

VELOURS de lana, excelente calidad, tejido de mucho abrigo y de gran resultado; especial para tapados, surtido completo de colores. Ancho 140 ctms.; el metro, pesos 7.90

FLAMANTE lavado, especial; artículo flexible de mucho resultado. Ancho 80 centímetros; la pieza de 20 yardas . . . . . $ 12.90

NANSOUK especial para la fabricación de ropa blanca; buena calidad. Ancho 100 centímetros, la pieza de 10 yardas $ 11.50 y ancho 82 centímetros, la pieza de 10 yardas . . . . $ 10.50

OCASION SIN PRECEDENTES

TERCIOPELO inglés, auténtico, flexible y acanelado, para vestidos y tapados; variedad de 70 colores. Doble ancho; valía el metro $ 8.50, rebajado a . . . . $ 3.45

EXCEPCIONALES OFERTAS de ARTICULOS de PUNTO

CAMISETAS de pura lana, para señoras, tejido tricot de color blanco; punto muy elástico y de gran abrigo $ 5.50

CAMISETAS de punto tricot . . . tejido . . . color blanco solamente, con cartera y mangas largas; artículo de mucho abrigo. Para niñas de años: 8 a 12 $ 3.95; 5 . . . $ 2.95 y 1 a 4 . . . $ 2.50

CULOTTE-PANTALON para señoras, de punto Jersey, tejido grueso de color blanco, con elásticos en los puños y la cintura; artículo de excelente resultado. Talles: 52 al 54 $ 4.50; 48 al 50 $ 4.95 y 44 al 46 $ 3.90

TAPADOS forma capa, confeccionados en paño de lana, colores de moda, bien adornados con gruesos pespuntes; modelo elegante. Para niñas de 3 y 4 años $ 19.50 y 2 a 4 . . . 18.50

GUANTES de mucho abrigo, para niños, en punto Jersey con frisa, colores marrón o gris. El par . . . . . $ 1.95

CAMISETAS de punto algodón con frisa, color gris claro, artículo de mucho abrigo y de la mejor calidad. Para niños de años: 14 a 15 . . . 12 a 13 . . . . $ 2.95

CALZONCILLOS haciendo juego con las camisetas anteriores. Años: 14 a 15 $ . . . 12 a 13 $ 4.75; 10 a 11 $ 4.50; . . . $ 4.25; 6 a 7 . . . . . pesos . . . . . . $ 3.75

MAMELUCOS en algodón con frisa, color gris; artículo de clase especial, de mucho abrigo. Para niños de años: 11 a 12 $ 5.25; 9 a 10 $ 5; 7 a 8 $ 4.75 y . . . . . $ 4.50

CAMISETAS de lana, tejido grueso, buena calidad; artículo de muchísimo abrigo. Para hombres . . . . . $ 3.75

SWEATER-TRICOTA de pura lana, colores arena y granate, con cuello doblado; bonito modelo. Para varones; excelente oportunidad $ 5.95

Continuamos con los precios reducidos

pues cuanto más vendemos, mayores rebajas experimentan todas nuestras existencias.

EL PUBLICO NOS PREFIERE

por las innumerables ventajas que continuamente le ofrecemos, como

POR LAS NOVEDADES

que siempre encuentra en nuestros salones de venta.

ARTICULOS VARIOS

PRECIOS DE GRAN OPORTUNIDAD

FORMAS CANOTIERS muy elegantes, para señoras y señoritas, en terciopelo inglés de color negro solamente; copa . . . buena calidad . . . $ 8.90

LINDAS y ELEGANTES formas capelina, confeccionadas en terciopelo de seda buena calidad, en color negro solamente, de copa suple. Para señoras y señoritas. pesos . . . 12.90

COMBINACIONES para señoras, confeccionadas en tela tipo nansouk, bordadas en distintos gustos y festoneadas . . . . . $ 3.50

COMBINACIONES para señoras, confeccionadas en tela souple, con dobladillos vainillados y aplicaciones imitación filet; forma imperio . . . . . $ 5.95

MEDIAS negras, para señoras, en punto muselina, muy reforzadas; color firme. El par . . . . $ 0.55

DELANTALES en rico percal francés, adornados de vainillas y festoneados; modelo muy práctico. Para niñas de años: 13 y 14 $ 5.45; 11 y 12 $ 4.75; 9 y 10, $ 3.95; 7 y 8, $ 3.45; 5 y 6 $ 2.95; 3 y 4 $ 2.65 y 1 y 2, pesos 2.40

CORSES en buen cutí satinado, semilargos de caderas, con elástico en la cintura. Talles hasta el 80, pesos 5.90

CORSES-FAJA, en buen cutí de hilo, con anchas piezas de elástico sobre el vientre. Talles hasta el 80, pesos 8.90

CAMISAS en riquísima franela inglesa, con o sin cuello, puños dobles; artículo de buen resultado. Para hombres . . . . . . $ 4.90

TULES para cortinas, variedad de dibujos; anchos 100 y 150 centímetros. Valía $ 4.95, rebajados a 2.95

PAÑUELITOS para señoras, de algodón buena clase, con un vistoso bordado, deshilachados y vainillados; variedad de gustos. Cada uno, pesos 0.30

10.000 FRAZADAS blancas, en maltón inglés de calidad superior; artículo de mucho abrigo. Para plaza y media $ 4.95 y para una plaza . . . . . $ 2.95

8.000 FRAZADAS blancas, con guarda, en maltón afelpado; artículo de inmejorable calidad. Para plaza y media $ 4.35 y para una plaza . . . . . $ 3.80

ACOLCHADOS confeccionados en satiné floreado, dibujos modernos, con algodón cardado. Para cama camera $ 15.50 y para una plaza . . . . . $ 11.75

FRAZADAS de color gris, artículo reclame de buena calidad. Para cama camera $ 3.90; para plaza y media $ 3.75 y para una plaza $ 2.90 y . . . . . $ 1.95

MANTAS en pura lana de colores obscuros; artículo práctico conveniente. Ocasión $ 13.90 y $ 11.90

PLUMAS de avestruz, calidad superior, para adorno de sombreros; artículo de gran novedad; colores azul, negro, marrón. El metro, pesos 8.90

TIJERAS de fino acero niquelado, calidad especial, marca "Solingen"; indicadas para costuras y labores. Medida 6 pulgadas; cada una, pesos 1.20

LANA con seda, extranjera, de excelente calidad; especial para tejer echarpes y sweaters. La madeja de 50 gramos . . . . $ 2.95

GUANTES para señoras, de muy rica imitación Suecia, cuchilla bordada ancha; surtido en colores de moda. El par . . . . . $ 2.75

GRAN VENTA DE INVIERNO

SECCION VARONES - Ofertas especiales

1. **GUARDAPOLVO** en brin lavado de hilo, color crudo imitando la seda, corte amplio. Para niños de 2 a 14 años . . . $ 2.95

2. **SOBRETODITO** cruzado, espalda con tablón encontrado; confeccionado en paño de pura lana, colores vicuña y blue marino; modelo elegante. Para niños de 2 a 7 años . . . . $ 14.90

3. **TRAJE** casador, confeccionado en símil de lana tipo inglés, colores lisos; modelo práctico y de gran resultado. Para niños de 6 a 12 años . . . $ 12.90

OPORTUNIDADES de las SECCIONES

Bazar y Menaje

TAZAS para desayuno, de loza piedra blanca reforzada; excelente calidad. La docena; precio de oportunidad . . . . $ 9.95

VASOS lisos, forma media Bohemia, en espléndido medio cristal, con fondo reforzado. Precios excepcionales; la docena, para agua . . . $ 4.65 y para vino . . . . . $ . . .

JUEGOS de 4 cacerolas de enlozado color marrón, artículo de buena calidad. Centímetros 16 y 18 con pies y mango y 18 y 24 rectas con borde y mango. El juego, gran oportunidad . . . $ 13.90

MAQUINAS para picar carne, en hierro enlozado puñal; marca "Alexander". Tamaño mediano; cada una . . . . . $ 9.80

TABURETES calientapiés, de madera tallada, tapa forrada de terciopelo frappé, depósito para agua; artículo fuerte. Cada uno; excelente ocasión . . . $ 8.20

SECCION BATONES - Tres ocasiones

4.—BATON 9.90

5.—BATON 14.50

6.—BATON 8.90

STAR

A la Ciudad de Londres

C. PELLEGRINI Y CORRIENTES